



ΕΛΛΗΝΙΚΗ ΔΗΜΟΚΡΑΤΙΑ  
ΠΕΡΙΦΕΡΕΙΑ ΠΕΛΟΠΟΝΝΗΣΟΥ  
ΠΕΡΙΦΕΡΕΙΑΚΗ ΕΝΟΤΗΤΑ ΚΟΡΙΝΘΙΑΣ  
ΔΗΜΟΣ ΒΕΛΟΥ - ΒΟΧΑΣ

ΤΙΤΛΟΣ : «Προμήθεια και εγκατάσταση ψηφιακών υδρομετρητών  
στο Δήμο Βέλου – Βόχας, Δ.Ε. Βόχας»

Αριθ. Πρωτ. : 9069/20-11-2023

ΧΡΗΜΑΤΟΔΟΤΗΣΗ:

ΥΠΟΥΡΓΕΙΟ ΠΕΡΙΒΑΛΛΟΝΤΟΣ ΚΑΙ ΕΝΕΡΓΕΙΑΣ (ΚΩΔ. ΣΑΤΑ 075) ΣΤΟ  
ΠΛΑΙΣΙΟ ΤΟΥ ΕΘΝΙΚΟΥ ΣΧΕΔΙΟΥ ΑΝΑΚΑΜΨΗΣ ΚΑΙ  
ΑΝΘΕΚΤΙΚΟΤΗΤΑΣ «ΕΛΛΑΔΑ 2.0»

### Διακήρυξη για την

«Προμήθεια και εγκατάσταση ψηφιακών υδρομετρητών  
στον Δήμο Βέλου – Βόχας, Δ.Ε. Βόχας»

με Ανοικτή Διαδικασία μέσω ΕΣΗΔΗΣ  
και κριτήριο ανάθεσης την πλέον συμφέρουσα από οικονομική άποψη  
προσφορά βάσει της βέλτιστης σχέσης ποιότητας – τιμής.

ΠΡΟΫΠΟΛΟΓΙΣΜΟΣ: 2.480.000,00 € (με Φ.Π.Α.)

CPV: 32441100-7 «Τηλεμετρικό Σύστημα Παρακολούθησης»,  
32441200-8 «Εξοπλισμός τηλεμετρίας και ελέγχου»,  
38411000-9 «Υδρόμετρα»

Α/Α ΕΣΗΔΗΣ 265182	
Καταληκτική ημερομηνία παραλαβής προσφορών	27-12-2023 ώρα 13.00
Ηλεκτρονική Αποσφράγιση του (υπό)φακέλου «Δικαιολογητικά Συμμετοχής-Τεχνική Προσφορά»	29-12-2023 ώρα 09.30 πμ



Με τη χρηματοδότηση  
της Ευρωπαϊκής Ένωσης  
NextGenerationEU



## Περιεχόμενα

<b>ΠΕΡΙΕΧΟΜΕΝΑ.....</b>	<b>3</b>
<b>1. ΑΝΑΘΕΤΟΥΣΑ ΑΡΧΗ ΚΑΙ ΑΝΤΙΚΕΙΜΕΝΟ ΣΥΜΒΑΣΗΣ .....</b>	<b>5</b>
1.1 ΣΤΟΙΧΕΙΑ ΑΝΑΘΕΤΟΥΣΑΣ ΑΡΧΗΣ.....	5
1.2 ΣΤΟΙΧΕΙΑ ΔΙΑΔΙΚΑΣΙΑΣ-ΧΡΗΜΑΤΟΔΟΤΗΣΗ .....	6
1.3 ΣΥΝΟΠΤΙΚΗ ΠΕΡΙΓΡΑΦΗ ΦΥΣΙΚΟΥ ΚΑΙ ΟΙΚΟΝΟΜΙΚΟΥ ΑΝΤΙΚΕΙΜΕΝΟΥ ΤΗΣ ΣΥΜΒΑΣΗΣ .....	7
1.4 ΘΕΣΜΙΚΟ ΠΛΑΙΣΙΟ .....	13
1.5 ΠΡΟΘΕΣΜΙΑ ΠΑΡΑΛΑΒΗΣ ΠΡΟΣΦΟΡΩΝ .....	17
1.6 ΔΗΜΟΣΙΟΤΗΤΑ .....	18
1.7 ΑΡΧΕΣ ΕΦΑΡΜΟΖΟΜΕΝΕΣ ΣΤΗ ΔΙΑΔΙΚΑΣΙΑ ΣΥΝΑΨΗΣ .....	19
<b>2. ΓΕΝΙΚΟΙ ΚΑΙ ΕΙΔΙΚΟΙ ΟΡΟΙ ΣΥΜΜΕΤΟΧΗΣ .....</b>	<b>20</b>
2.1 ΓΕΝΙΚΕΣ ΠΛΗΡΟΦΟΡΙΕΣ .....	20
2.1.1 Έγγραφα της σύμβασης.....	20
2.1.2 Επικοινωνία - Πρόσβαση στα έγγραφα της Σύμβασης .....	20
2.1.3 Παροχή Διευκρινίσεων – Επιτόπια επίσκεψη .....	21
2.1.4 Γλώσσα .....	22
2.1.5 Εγγυήσεις.....	22
2.1.6 Προστασία Προσωπικών Δεδομένων.....	23
2.2 ΔΙΚΑΙΩΜΑ ΣΥΜΜΕΤΟΧΗΣ - ΚΡΙΤΗΡΙΑ ΠΟΙΟΤΙΚΗΣ ΕΠΙΛΟΓΗΣ.....	23
2.2.1 Δικαίωμα συμμετοχής .....	23
2.2.2 Εγγύηση συμμετοχής.....	24
2.2.3 Λόγοι αποκλεισμού .....	25
2.2.4 Καταλληλότητα άσκησης επαγγελματικής δραστηριότητας.....	31
2.2.5 Οικονομική και χρηματοοικονομική επάρκεια.....	31
2.2.6 Τεχνική και επαγγελματική ικανότητα .....	32
2.2.7 Πρότυπα διασφάλισης ποιότητας και πρότυπα περιβαλλοντικής διαχείρισης .....	32
2.2.8 Στήριξη στην ικανότητα τρίτων – Υπεργολαβία .....	33
2.2.8.1. Στήριξη στην ικανότητα τρίτων .....	33
2.2.8.2. Υπεργολαβία.....	34
2.2.9 Κανόνες απόδειξης ποιοτικής επιλογής .....	34
2.2.9.1 Προκαταρκτική απόδειξη κατά την υποβολή προσφορών.....	34
2.2.9.2 Αποδεικτικά μέσα.....	37
2.3 ΚΡΙΤΗΡΙΑ ΑΝΑΘΕΣΗΣ.....	45
2.3.1 Κριτήριο ανάθεσης.....	45
2.3.2 Βαθμολόγηση και κατάταξη προσφορών .....	47
2.4 ΚΑΤΑΡΤΙΣΗ - ΠΕΡΙΕΧΟΜΕΝΟ ΠΡΟΣΦΟΡΩΝ .....	48
2.4.1 Γενικοί όροι υποβολής προσφορών .....	48
2.4.2 Χρόνος και Τρόπος υποβολής προσφορών.....	48
2.4.3 Περιεχόμενα Φακέλου «Δικαιολογητικά Συμμετοχής- Τεχνική Προσφορά» .....	52
2.4.3.1 Δικαιολογητικά Συμμετοχής.....	52
2.4.3.2 Τεχνική προσφορά .....	52
2.4.4 Περιεχόμενα Φακέλου «Οικονομική Προσφορά» / Τρόπος σύνταξης και υποβολής οικονομικών προσφορών .....	53
2.4.5 Χρόνος ισχύος των προσφορών .....	54
2.4.6 Λόγοι απόρριψης προσφορών .....	55
<b>3. ΔΙΕΝΕΡΓΕΙΑ ΔΙΑΔΙΚΑΣΙΑΣ - ΑΞΙΟΛΟΓΗΣΗ ΠΡΟΣΦΟΡΩΝ .....</b>	<b>57</b>
3.1 ΑΠΟΣΦΡΑΓΙΣΗ ΚΑΙ ΑΞΙΟΛΟΓΗΣΗ ΠΡΟΣΦΟΡΩΝ .....	57

3.1.1	Ηλεκτρονική αποσφράγιση προσφορών.....	57
3.1.2	Αξιολόγηση προσφορών.....	57
3.2	ΠΡΟΣΚΛΗΣΗ ΥΠΟΒΟΛΗΣ ΔΙΚΑΙΟΛΟΓΗΤΙΚΩΝ ΠΡΟΣΩΡΙΝΟΥ ΑΝΑΔΟΧΟΥ - ΔΙΚΑΙΟΛΟΓΗΤΙΚΑ ΠΡΟΣΩΡΙΝΟΥ ΑΝΑΔΟΧΟΥ 60	
3.3	ΚΑΤΑΚΥΡΩΣΗ - ΣΥΝΑΨΗ ΣΥΜΒΑΣΗΣ .....	61
3.4	ΠΡΟΔΙΚΑΣΤΙΚΕΣ ΠΡΟΣΦΥΓΕΣ - ΠΡΟΣΩΡΙΝΗ ΚΑΙ ΟΡΙΣΤΙΚΗ ΔΙΚΑΣΤΙΚΗ ΠΡΟΣΤΑΣΙΑ .....	63
3.5	ΜΑΤΑΙΩΣΗ ΔΙΑΔΙΚΑΣΙΑΣ .....	66
<b>4.</b>	<b>ΟΡΟΙ ΕΚΤΕΛΕΣΗΣ ΤΗΣ ΣΥΜΒΑΣΗΣ .....</b>	<b>67</b>
4.1	ΕΓΓΥΗΣΕΙΣ (ΚΑΛΗΣ ΕΚΤΕΛΕΣΗΣ, ΠΡΟΚΑΤΑΒΟΛΗΣ, ΚΑΛΗΣ ΛΕΙΤΟΥΡΓΙΑΣ).....	67
4.2	ΣΥΜΒΑΤΙΚΟ ΠΛΑΙΣΙΟ - ΕΦΑΡΜΟΣΤΕΑ ΝΟΜΟΘΕΣΙΑ .....	68
4.3	ΌΡΟΙ ΕΚΤΕΛΕΣΗΣ ΤΗΣ ΣΥΜΒΑΣΗΣ .....	68
4.4	ΥΠΕΡΓΟΛΑΒΙΑ .....	69
4.5	ΤΡΟΠΟΠΟΙΗΣΗ ΣΥΜΒΑΣΗΣ ΚΑΤΑ ΤΗ ΔΙΑΡΚΕΙΑ ΤΗΣ .....	69
4.6	ΔΙΚΑΙΩΜΑ ΜΟΝΟΜΕΡΟΥΣ ΛΥΣΗΣ ΤΗΣ ΣΥΜΒΑΣΗΣ .....	70
<b>5.</b>	<b>ΕΙΔΙΚΟΙ ΟΡΟΙ ΕΚΤΕΛΕΣΗΣ ΤΗΣ ΣΥΜΒΑΣΗΣ .....</b>	<b>71</b>
5.1	ΤΡΟΠΟΣ ΠΛΗΡΩΜΗΣ.....	71
5.2	ΚΗΡΥΞΗ ΟΙΚΟΝΟΜΙΚΟΥ ΦΟΡΕΑ ΕΚΠΤΩΤΟΥ - ΚΥΡΩΣΕΙΣ.....	72
5.3	ΔΙΟΙΚΗΤΙΚΕΣ ΠΡΟΣΦΥΓΕΣ ΚΑΤΑ ΤΗ ΔΙΑΔΙΚΑΣΙΑ ΕΚΤΕΛΕΣΗΣ ΤΩΝ ΣΥΜΒΑΣΕΩΝ.....	74
5.4	ΔΙΚΑΣΤΙΚΗ ΕΠΙΛΥΣΗ ΔΙΑΦΟΡΩΝ.....	75
<b>6.</b>	<b>ΧΡΟΝΟΣ ΚΑΙ ΤΡΟΠΟΣ ΕΚΤΕΛΕΣΗΣ.....</b>	<b>76</b>
6.1	ΧΡΟΝΟΣ ΠΑΡΑΔΟΣΗΣ ΑΓΑΘΩΝ .....	76
6.2	ΠΑΡΑΛΑΒΗ ΑΓΑΘΩΝ - ΧΡΟΝΟΣ ΚΑΙ ΤΡΟΠΟΣ ΠΑΡΑΛΑΒΗΣ ΑΓΑΘΩΝ .....	77
6.3	ΕΙΔΙΚΟΙ ΟΡΟΙ ΝΑΥΛΩΣΗΣ – ΑΣΦΑΛΙΣΗΣ - ΑΝΑΚΟΙΝΩΣΗΣ ΦΟΡΤΩΣΗΣ ΚΑΙ ΠΟΙΟΤΙΚΟΥ ΕΛΕΓΧΟΥ ΣΤΟ ΕΞΩΤΕΡΙΚΟ	78
6.4	ΑΠΟΡΡΙΨΗ ΣΥΜΒΑΤΙΚΩΝ ΑΓΑΘΩΝ – ΑΝΤΙΚΑΤΑΣΤΑΣΗ .....	78
6.5	ΔΕΙΓΜΑΤΑ – ΔΕΙΓΜΑΤΟΛΗΨΙΑ – ΕΡΓΑΣΤΗΡΙΑΚΕΣ ΕΞΕΤΑΣΕΙΣ .....	79
6.6	ΕΓΓΥΗΜΕΝΗ ΛΕΙΤΟΥΡΓΙΑ ΠΡΟΜΗΘΕΙΑΣ.....	79
6.7	ΑΝΑΠΡΟΣΑΡΜΟΓΗ ΤΙΜΗΣ .....	79
	<b>ΠΑΡΑΡΤΗΜΑΤΑ .....</b>	<b>81</b>
	ΠΑΡΑΡΤΗΜΑ Ι – ΑΝΑΛΥΤΙΚΗ ΠΕΡΙΓΡΑΦΗ ΦΥΣΙΚΟΥ ΚΑΙ ΟΙΚΟΝΟΜΙΚΟΥ ΑΝΤΙΚΕΙΜΕΝΟΥ ΤΗΣ ΣΥΜΒΑΣΗΣ (ΠΡΟΣΑΡΜΟΣΜΕΝΟ ΑΠΟ ΤΗΝ ΑΝΑΘΕΤΟΥΣΑ ΑΡΧΗ) .....	81
	ΕΠΙΔΙΩΚΟΜΕΝΟΙ ΣΤΟΧΟΙ ΣΥΣΤΗΜΑΤΟΣ ΑΣΥΡΜΑΤΗΣ ΣΥΛΛΟΓΗΣ ΚΑΙ ΚΑΤΑΓΡΑΦΗΣ ΚΑΙ ΑΠΕΙΚΟΝΙΣΗΣ ΕΥΦΥΩΝ ΨΗΦΙΑΚΩΝ ΥΔΡΟΜΕΤΡΗΤΩΝ .....	83
	ΠΑΡΑΡΤΗΜΑ ΙΙ – ΕΥΡΩΠΑΪΚΟ ΕΝΙΑΙΟ ΈΓΓΡΑΦΟ ΣΥΜΒΑΣΗΣ (ΕΕΕΣ) .....	84
	ΠΑΡΑΡΤΗΜΑ ΙΙΙ – ΥΠΟΔΕΙΓΜΑΤΑ ΕΓΓΥΗΤΙΚΩΝ ΕΠΙΣΤΟΛΩΝ .....	85
	ΠΑΡΑΡΤΗΜΑ ΙV – ΣΥΓΓΡΑΦΗ ΥΠΟΧΡΕΩΣΕΩΝ.....	90
	ΠΑΡΑΡΤΗΜΑ V – ΠΡΟΫΠΟΛΟΓΙΣΜΟΣ ΜΕΛΕΤΗΣ.....	110
	ΠΑΡΑΡΤΗΜΑ VI – ΤΕΧΝΙΚΗ ΠΕΡΙΓΡΑΦΗ.....	114
	ΠΑΡΑΡΤΗΜΑ VII – ΤΕΧΝΙΚΕΣ ΠΡΟΔΙΑΓΡΑΦΕΣ .....	140
	ΠΑΡΑΡΤΗΜΑ VIII – ΥΠΟΔΕΙΓΜΑ ΤΕΧΝΙΚΗΣ ΠΡΟΣΦΟΡΑΣ .....	176
	ΠΑΡΑΡΤΗΜΑ ΙΧ – Έντυπο Οικονομικής Προσφοράς .....	189
	ΠΑΡΑΡΤΗΜΑ Χ – ΥΠΟΔΕΙΓΜΑ ΠΕΡΙΕΧΟΜΕΝΟΥ Υ.Δ. ΠΕΡΙ ΜΗ ΡΩΣΙΚΗΣ ΕΜΠΛΟΚΗΣ .....	194
	ΠΑΡΑΡΤΗΜΑ ΧΙ – ΑΠΟΔΕΙΚΤΙΚΟ ΚΑΤΑΘΕΣΗΣ	

## 1. ΑΝΑΘΕΤΟΥΣΑ ΑΡΧΗ ΚΑΙ ΑΝΤΙΚΕΙΜΕΝΟ ΣΥΜΒΑΣΗΣ

### 1.1 Στοιχεία Αναθέτουσας Αρχής

Επωνυμία	ΔΗΜΟΣ ΒΕΛΟΥ ΒΟΧΑΣ
Αριθμός Φορολογικού Μητρώου (Α.Φ.Μ.)	997860963
Κωδικός ηλεκτρονικής τιμολόγησης	-
Ταχυδρομική διεύθυνση	ΣΠ. ΚΟΚΚΩΝΗ 2
Πόλη	ΖΕΥΓΟΛΑΤΙΟ
Ταχυδρομικός Κωδικός	20001
Χώρα	ΕΛΛΑΔΑ
Κωδικός NUTS	EL652
Τηλέφωνο	2741360525
Ηλεκτρονικό Ταχυδρομείο (e-mail)	katsimalisv@1306.syzerfxis.gov.gr
Αρμόδιος για πληροφορίες	Κατσιμαλής Βασίλειος
Γενική Διεύθυνση στο διαδίκτυο (URL)	<a href="https://velovocho.gr/">https://velovocho.gr/</a>
Διεύθυνση του προφίλ αγοραστή στο διαδίκτυο (URL)	<a href="https://velovocho.gr/">https://velovocho.gr/</a>

#### Είδος Αναθέτουσας Αρχής

Η Αναθέτουσα Αρχή είναι ο Δήμος Βέλου Βόχας και ανήκει στην κατηγορία Γενική Κυβέρνηση, Υποτομέας Ο.Τ.Α Α' βαθμού.

#### Κύρια δραστηριότητα Α.Α.<sup>1</sup>

Η κύρια δραστηριότητα της Αναθέτουσας Αρχής είναι οι Γενικές Δημόσιες Υπηρεσίες.

#### Στοιχεία Επικοινωνίας <sup>2</sup>

α) Τα έγγραφα της σύμβασης είναι διαθέσιμα για ελεύθερη, πλήρη, άμεση & δωρεάν ηλεκτρονική πρόσβαση μέσω της Διαδικτυακής Πύλης ([www.promitheus.gov.gr](http://www.promitheus.gov.gr)) του ΟΠΣ ΕΣΗΔΗΣ.<sup>3</sup>

β) Κάθε είδους επικοινωνία και ανταλλαγή πληροφοριών πραγματοποιείται μέσω του ΕΣΗΔΗΣ Προμήθειες και Υπηρεσίες (εφεξής ΕΣΗΔΗΣ), το οποίο είναι προσβάσιμο από τη Διαδικτυακή Πύλη ([www.promitheus.gov.gr](http://www.promitheus.gov.gr)) του ΟΠΣ ΕΣΗΔΗΣ.

γ) Περαιτέρω πληροφορίες είναι διαθέσιμες από:

την προαναφερθείσα Γενική Διεύθυνση στο διαδίκτυο (URL): <https://www.velovocho.gr>

δ) Η ηλεκτρονική επικοινωνία απαιτεί την χρήση εργαλείων και συσκευών που δεν είναι γενικώς διαθέσιμα. Η απεριόριστη, πλήρης, άμεση και δωρεάν πρόσβαση στα εν λόγω εργαλεία και συσκευές είναι δυνατή στην διεύθυνση (URL) :

<sup>1</sup> Επιλέγεται η κύρια δραστηριότητα της Α.Α., βλέπε και Παράρτημα ΙΙ (Προκήρυξη Σύμβασης), Τμήμα Ι, παρ 1.5, Εκτελεστικού Κανονισμού (ΕΕ) 2015/1986 της Επιτροπής (L 296). α) Γενικές δημόσιες υπηρεσίες β) Άμυνα, γ) Δημόσια τάξη και ασφάλεια, δ) Περιβάλλον, ε) Οικονομικές και δημοσιονομικές υποθέσεις, στ) Υγεία, ζ) Στέγαση και υποδομές κοινής ωφέλειας, η) Κοινωνική προστασία, θ) Αναψυχή, πολιτισμός και θρησκεία, ι) Εκπαίδευση, ια) Τυχόν άλλη δραστηριότητα.

<sup>2</sup> Επιλέγονται και συμπληρώνονται τα αντίστοιχα εδάφια, πρβλ άρθρα 22 και 67 ν. 4412/16

<sup>3</sup> Εάν η πρόσβαση στα έγγραφα είναι περιορισμένη, αντί για τα αναφερόμενα στο α) συμπληρώνεται: «Η πρόσβαση στα έγγραφα είναι περιορισμένη. Περαιτέρω πληροφορίες παρέχονται στην διεύθυνση (URL) : .....»

[http://www.eprocurement.gov.gr/actSearch/faces/active\\_search\\_main.jspx;jsessionid=Q2DMRxVOKLVgop\\_MeJTKhaCIBAUif0w4S\\_YmxDvBTu6nQ-AAUQAY!-1582346475](http://www.eprocurement.gov.gr/actSearch/faces/active_search_main.jspx;jsessionid=Q2DMRxVOKLVgop_MeJTKhaCIBAUif0w4S_YmxDvBTu6nQ-AAUQAY!-1582346475)

## 1.2 Στοιχεία Διαδικασίας-Χρηματοδότηση

### Είδος διαδικασίας

Ο διαγωνισμός θα διεξαχθεί με την ανοικτή διαδικασία του άρθρου 264 του ν. 4412/16.

### Χρηματοδότηση της σύμβασης<sup>4</sup>

Φορέας χρηματοδότησης της παρούσας σύμβασης είναι το Υπουργείο Περιβάλλοντος και Ενέργειας (κωδ. ΣΑΤΑ 075) στο πλαίσιο του Εθνικού Σχεδίου Ανάκαμψης και Ανθεκτικότητας «Ελλάδα 2.0».

Η δαπάνη για την εν λόγω σύμβαση βαρύνει την με Κ.Α. 63.7135.02 σχετική πίστωση του προϋπολογισμού του οικονομικού έτους 2023 του Δήμου Βέλου - Βόχας.

Για το οικονομικό έτος 2024 η δαπάνη για την εν λόγω σύμβαση βαρύνει την με Κ.Α. 55.7135.01 σχετική πίστωση του προϋπολογισμού

Για την παρούσα διαδικασία έχει εκδοθεί η απόφαση με αριθμ. Πρωτ. 8502/2023 (ΑΔΑΜ 23REQ013798020), ΑΔΑ Ψ1Φ1Ω9Π-ΤΣΑ) για την ανάληψη υποχρέωσης/ έγκρισης δέσμευσης πίστωσης για το οικονομικό έτος 2023 και έλαβε Α/Α 261 καταχώρησης στο μητρώο δεσμεύσεων/ Βιβλίο εγκρίσεων & Εντολών Πληρωμής του φορέα.

Η παρούσα σύμβαση χρηματοδοτείται από Πιστώσεις του Προγράμματος Δημοσίων Επενδύσεων (ΣΑΤΑ 075, Αριθ. Ενάρηθμου Έργου 5217080), σύμφωνα με την υπ. αριθμ. ΥΠΟΙΚ 77530 ΕΞ 2023 // 18-05-2023 (ΑΔΑ: 9ΓΚΧΗ-9ΛΩ) απόφαση του αναπληρωτή Υπουργού Οικονομικών για την ένταξη του έργου με θέμα «Έργα εξοικονόμησης πόσιμου νερού: Α. Υποδομές παροχής νερού Β. Τηλεμετρία - τηλεχειρισμός για τον εντοπισμό διαρροών σε δίκτυα ύδρευσης Γ. Προμήθεια ψηφιακών μετρητών νερού Δ. Μονάδες αφαλάτωσης» (κωδικός ΟΠΣ ΤΑ 5217080) στο Ταμείο Ανάκαμψης και Ανθεκτικότητας», όπως ισχύει.

Το έργο υλοποιείται στο πλαίσιο του Εθνικού Σχεδίου Ανάκαμψης και Ανθεκτικότητας, με τη χρηματοδότηση της Ευρωπαϊκής Επιτροπής – Next Generation EU και χρηματοδοτείται από την Ευρωπαϊκή Ένωση - NextGenerationEU κατά 50% και το υπόλοιπο 50% από λοιπούς πόρους και προβλέπεται να καλυφθεί είτε από εθνικούς πόρους, ή από άλλους ευρωπαϊκούς πόρους, όπως το νέο ΕΣΠΑ 2021-2027.

Η σύμβαση περιλαμβάνεται στο υποέργο Νο Ι της Πράξης: «Προμήθεια και εγκατάσταση ψηφιακών υδρομετρητών στο Δήμο Βέλου - Βόχας» η οποία έχει ενταχθεί στον Άξονα Προτεραιότητας 1.4 «Αειφόρος χρήση των πόρων, ανθεκτικότητα στην κλιματική αλλαγή και διατήρηση της βιοποικιλότητας» του ΠΥΛΩΝΑ ΑΝΑΚΑΜΨΗΣ 1 «ΠΡΑΣΙΝΗ ΜΕΤΑΒΑΣΗ» της Δράσης 1.4.2 (16850) «Έργα παροχής και εξοικονόμησης πόσιμου νερού» του Υπουργείου Περιβάλλοντος και Ενέργειας με βάση την Απόφαση Ένταξης με αρ. πρωτ. ΥΠΕΝ/ΓρΓΓΦΠΥ/55497/1422 στις 18/05/2023 του ΥΠΟΥΡΓΕΙΟΥ ΠΕΡΙΒΑΛΛΟΝΤΟΣ ΚΑΙ ΕΝΕΡΓΕΙΑΣ ΓΕΝΙΚΗ ΓΡΑΜΜΑΤΕΙΑ ΦΥΣΙΚΟΥ ΠΕΡΙΒΑΛΛΟΝΤΟΣ ΚΑΙ ΥΔΑΤΩΝ και έχει λάβει κωδικό MIS 5217080. Η παρούσα σύμβαση χρηματοδοτείται από την Ευρωπαϊκή Ένωση και από εθνικούς πόρους μέσω του ΠΔΕ.

<sup>4</sup> Το περιεχόμενο της παραγράφου διαμορφώνεται ανάλογα με την πηγή χρηματοδότησης (Πρβλ. παρ. 2 περ. ζ του άρθρου 53 του ν.4412/16 όπως διαμορφώθηκε με το άρθρο 16 του ν. 4782/21)

### 1.3 Συνοπτική Περιγραφή φυσικού και οικονομικού αντικείμενου της σύμβασης

Αντικείμενο της σύμβασης είναι η «Προμήθεια και εγκατάσταση ψηφιακών υδρομετρητών στο Δήμο Βέλου – Βόχας, Δ.Ε. Βόχας».

Το αντικείμενο της Σύμβασης το οποίο περιγράφεται αναλυτικά στα τεύχη της Τεχνικής Περιγραφής, των Τεχνικών Προδιαγραφών και τα λοιπά συμβατικά τεύχη, περιλαμβάνει τις κάτωθι εργασίες/υπηρεσίες, εξοπλισμό/υλικά & λογισμικά:

- Δύο χιλιάδων επτακοσίων πενήντα (2.750) στη Δ.Ε. Βόχας του Δήμου Βέλου - Βόχας.
- Είκοσι οκτώ (28) διατάξεις (gateway) συλλογής δεδομένων έξυπνων οικιακών υδρομέτρων μέσω σταθερού ασύρματου δικτύου LoraWAN στη Δ.Ε. Βόχας του Δήμου Βέλου – Βόχας.
- Πέντε (5) συσκευών χειρός συλλογής μετρήσεων ευφυών μετρητών κατανάλωσης νερού (Φορητής διάταξης λήψης δεδομένων).
- Παρελκόμενου υδραυλικού εξοπλισμού για σύνδεση ευφυών μετρητών κατανάλωσης νερού.
- Εργασίες εγκατάστασης, ρύθμισης και θέσης σε λειτουργία ευφυών υδρομετρητών κατανάλωσης νερού και υδραυλικού εξοπλισμού.
- Εργασίες εγκατάστασης, ρύθμισης και θέσης σε λειτουργία διατάξεων συλλογής δεδομένων έξυπνων οικιακών υδρομέτρων μέσω σταθερού ασύρματου δικτύου LoraWAN
- Εργασίες εξυγίανσης φρεατίου υδρομετρητή
- Έναν (1) Κεντρικό Ηλεκτρονικό Υπολογιστή για εγκατάσταση λογισμικών ευφυών μετρητών κατανάλωσης νερού.
- Έναν (1) Φορητό Ηλεκτρονικό Υπολογιστή για την παρακολούθηση του συστήματος.
- Μίας (1) άδειας χρήσης λογισμικού επικοινωνιών (Network Server) για την συλλογή δεδομένων ευφυών υδρομετρητών.
- Μίας (1) άδειας χρήσης λογισμικού εφαρμογής απεικόνισης συλλεγόμενων μετρήσεων.
- Μίας (1) άδειας χρήσης λογισμικού εφαρμογής επεξεργασίας και διαχείρισης συλλεγόμενων μετρήσεων.
- Μίας (1) άδειας χρήσης λογισμικού εφαρμογής πύλης ή mobile App διαχείρισης ύδρευσης.
- Μίας (1) άδειας χρήσης λογισμικού εφαρμογής υδατικού ισοζυγίου.
- Μίας (1) άδειας χρήσης λογισμικού εφαρμογής διαχείρισης συμβάντων και τυποποιημένων διαδικασιών.
- Ανάπτυξη και παραμετροποίηση εφαρμογής λογισμικού επικοινωνιών για την συλλογή δεδομένων ευφυών υδρομετρητών.
- Ανάπτυξη και παραμετροποίηση εφαρμογής λογισμικού απεικόνισης συλλεγόμενων μετρήσεων.
- Ανάπτυξη και παραμετροποίηση εφαρμογής λογισμικού πύλης ή mobile App διαχείρισης ύδρευσης.
- Ανάπτυξη και παραμετροποίηση εφαρμογής λογισμικού επεξεργασίας και διαχείρισης συλλεγόμενων μετρήσεων.
- Ανάπτυξη και παραμετροποίηση εφαρμογής λογισμικού υδατικού ισοζυγίου.

- Ανάπτυξη και παραμετροποίηση εφαρμογής λογισμικού διαχείρισης συμβάντων και τυποποιημένων διαδικασιών.
- Ανάπτυξη και παραμετροποίηση εφαρμογής λογισμικού ενοποίησης βάσεων δεδομένων εφαρμογών.
- Ανάπτυξη και παραμετροποίηση εφαρμογής λογισμικού διασύνδεσης λογισμικών AMR-ευφών υδρομετρητών με υφιστάμενα πληροφοριακά συστήματα υπηρεσίας.
- Περιλαμβάνεται η ελεύθερη άδεια χρήσης όλων λογισμικών καθώς και το κόστος χρήσης του cloud data-center για χρονικό διάστημα δυο (2) ετών από την παραλαβή του συστήματος σε κανονική λειτουργία (μετά την ολοκλήρωση και της δοκιμαστικής λειτουργίας). Στο διάστημα αυτό ο Ανάδοχος θα είναι υπεύθυνος και αναλαμβάνει το κόστος για την άδεια χρήσης λογισμικού (συμπεριλαμβανομένου τυχόν αναβαθμίσεων) και της χρήσης του cloud data-center.
- Δοκιμαστική λειτουργία προμήθειας διάρκειας έξι (6) μηνών.
- Εκπαίδευση – τεκμηρίωση προμήθειας.
- Εγγύηση καλής λειτουργίας τουλάχιστον δυο (2) ετών.

#### **Δεν είναι ευθύνη του Προμηθευτή τα κάτωθι:**

- Προμήθεια εξοπλισμού και υλικών που δεν αναφέρονται ρητά στα τεύχη.
- Προμήθεια καρτών SIM και το κόστος ασύρματων επικοινωνιών.
- Το κόστος άδειας χρήσης ή/και αναβαθμίσεων όλων λογισμικών καθώς και της χρήσης του cloud data-center μετά το πέρας της διετίας από την θέση σε κανονική λειτουργία του συστήματος.
- Ανακατασκευή, συντήρηση, αντικατάσταση οποιουδήποτε τμήματος ή εξοπλισμού υφισταμένων συστημάτων ελέγχου διαρροών δικτύου ύδρευσης.
- Παροχή υπηρεσιών υποστήριξης στον Δήμο
- Προμήθεια και εγκατάσταση φρεατίων για την τοποθέτηση του κάθε νέου υδρομετρητή.
- Η συνεννόηση με του καταναλωτές για την δυνατότητα πρόσβασης στα σημεία τοποθέτησης του υπό προμήθεια έξυπνου υδρομέτρου.

Τα προς προμήθεια είδη κατατάσσονται στους ακόλουθους κωδικούς του Κοινού Λεξιλογίου δημοσίων συμβάσεων (CPV): 32441200-8 (Εξοπλισμός τηλεμετρίας και ελέγχου), 32441100-7 (Τηλεμετρικό σύστημα παρακολούθησης), 38411000-9 (Υδρόμετρα).

Η παρούσα σύμβαση δεν υποδιαιρείται σε τμήματα.

Προσφορές μπορούν να υποβληθούν μόνο για το σύνολο της προμήθειας.

**Η εκτιμώμενη αξία της σύμβασης** ανέρχεται στο ποσό των 2.480.000,00 € συμπεριλαμβανομένου ΦΠΑ 24 % (προϋπολογισμός χωρίς ΦΠΑ: 2.000.000,00 € ΦΠΑ : 480.000,00 €).



Ψηφιακοί Μετρητές Κατανάλωσης Νερού Δ.Ε. ΒΟΧΑΣ						
A/A	ΠΕΡΙΓΡΑΦΗ ΕΞΟΠΛΙΣΜΟΥ	ΠΟΣΟΤΗΤΑ	CPV	ΜΟΝΑΔΑ ΜΕΤΡΗΣΗΣ	ΤΙΜΗ ΜΟΝΑΔΟΣ	ΣΥΝΟΛΟ
1	Ψηφιακός υδρομετρητής AMR	2.750	38411000-9	Προμήθεια	207,00 €	569.250,00 €
2	Παρελκόμενος υδραυλικός εξοπλισμός σύνδεσης ψηφιακού υδρομετρητή	2.750	38411000-9	Προμήθεια	54,00 €	148.500,00 €
3	Διάταξη συλλογής δεδομένων ψηφιακών υδρομετρητών μέσω δικτύου LORAWAN	28	32441200-8	Προμήθεια	5.800,00 €	162.400,00 €
4	Συσκευή χειρός συλλογής μετρήσεων AMR	5	32441200-8	Προμήθεια	6.170,00 €	30.850,00 €
5	Λογισμικό επικοινωνιών για συλλογή δεδομένων ψηφιακών υδρομετρητών – Network Server (Άδεια)	1	32441200-8	Υπηρεσία	30.700,00 €	30.700,00 €
6	Λογισμικό απεικόνισης συλλεγόμενων μετρήσεων – Application Server (Άδεια)	1	32441200-8	Υπηρεσία	35.350,00 €	35.350,00 €
7	Λογισμικό επεξεργασίας και διαχείρισης συλλεγόμενων μετρήσεων (Άδεια)	1	32441200-8	Υπηρεσία	35.700,00 €	35.700,00 €
8	Λογισμικό πύλης ή mobile App διαχείρισης ύδρευσης (Άδεια)	1	32441200-8	Υπηρεσία	25.350,00 €	25.350,00 €
9	Λογισμικό υδατικού ισοζυγίου (Άδεια)	1	32441200-8	Υπηρεσία	55.350,00 €	55.350,00 €

10	Λογισμικό διαχείρισης συμβάντων και τυποποιημένων διαδικασιών (Άδεια)	1	32441200-8	Υπηρεσία	34.850,00 €	34.850,00 €
11	Εργασία εγκατάστασης ψηφιακού υδρομετρητή και υδραυλικού εξοπλισμού	2.750	38411000-9	Υπηρεσία	50,00 €	137.500,00 €
12	Εργασία εξυγίανσης φρεατίου ψηφιακού υδρομετρητή	2.750	38411000-9	Υπηρεσία	43,00 €	118.250,00 €
13	Εργασία εγκατάστασης και προγραμματισμού διάταξης συλλογής δεδομένων	28	32441200-8	Υπηρεσία	1.900,00 €	53.200,00 €
14	Ανάπτυξη και Παραμετροποίηση Εφαρμογής λογισμικού επικοινωνιών για την συλλογή δεδομένων ψηφιακών υδρομετρητών	1	32441200-8	Υπηρεσία	40.700,00 €	40.700,00 €
15	Ανάπτυξη και Παραμετροποίηση Εφαρμογής λογισμικού απεικόνισης συλλεγόμενων μετρήσεων	1	32441200-8	Υπηρεσία	45.350,00 €	45.350,00 €
16	Ανάπτυξη και Παραμετροποίηση Εφαρμογής λογισμικού επεξεργασίας και διαχείρισης	1	32441200-8	Υπηρεσία	47.700,00 €	47.700,00 €

	συλλεγόμενων μετρήσεων					
17	Ανάπτυξη και Παραμετροποίηση Εφαρμογής λογισμικού πύλης ή mobile App διαχείρισης ύδρευσης	1	32441200-8	Υπηρεσία	68.350,00 €	68.350,00 €
18	Ανάπτυξη και Παραμετροποίηση Εφαρμογής λογισμικού υδατικού ισοζυγίου	1	32441200-8	Υπηρεσία	60.500,00 €	60.500,00 €
19	Ανάπτυξη και Παραμετροποίηση Εφαρμογής λογισμικού για την διασύνδεσης λογισμικών AMR- ψηφιακών υδρομετρητών με υφιστάμενα πληροφοριακά συστήματα υπηρεσίας	1	32441200-8	Υπηρεσία	62.350,00 €	62.350,00 €
20	Ανάπτυξη και Παραμετροποίηση Εφαρμογής λογισμικού ενοποίησης βάσεων δεδομένων εφαρμογών	1	32441200-8	Υπηρεσία	38.350,00 €	38.350,00 €
21	Ανάπτυξη και Παραμετροποίηση Εφαρμογής διαχείρισης συμβάντων και τυποποιημένων διαδικασιών	1	32441200-8	Υπηρεσία	42.350,00 €	42.350,00 €

22	Κεντρικός ηλεκτρονικός υπολογιστής	1	32441200-8	Προμήθεια	5.350,00 €	5.350,00 €
23	Φορητός ηλεκτρονικός υπολογιστής	1	32441200-8	Προμήθεια	2.200,00 €	2.200,00 €
24	Εργασίες εγκατάστασης Η/Υ ΚΣΕ	1	32441200-8	Υπηρεσία	3.200,00 €	3.200,00 €
25	Εργασίες εγκατάστασης λογισμικών ΚΣΕ	1	32441200-8	Υπηρεσία	7.700,00 €	7.700,00 €
<b>ΣΥΝΟΛΙΚΟ ΚΟΣΤΟΣ Ψηφιακοί Μετρητές Κατανάλωσης Νερού</b>						<b>1.861.350,00</b>
						<b>€</b>

ΥΠΗΡΕΣΙΕΣ						
A/A	ΠΕΡΙΓΡΑΦΗ	ΠΟΣΟΤΗΤΑ	ΤΙΜΗ ΜΟΝΑΔΟΣ	ΜΟΝΑΔΑ ΜΕΤΡΗΣΗΣ	CPV	ΣΥΝΟΛΟ
1	Δοκιμαστική Λειτουργία έξι (6) μηνών	1	121.000,00 €	Υπηρεσία	32441100-7	121.000,00€
2	Εκπαίδευση	1	8.700,00 €	Υπηρεσία	32441100-7	8.700,00 €
3	Τεκμηρίωση	1	8.950,00 €	Υπηρεσία	32441100-7	8.950,00 €
					<b>ΣΥΝΟΛΟ ΧΩΡΙΣ ΦΠΑ</b>	<b>138.650,00 €</b>

Συνολικός Προϋπολογισμός		
A/A	Περιγραφή	Προϋπολογισμός (€)
1	Ολοκληρωμένο Σύστημα - Ψηφιακοί Μετρητές Κατανάλωσης Νερού	1.861.350,00 €
2	Λοιπές Υπηρεσίες	138.650,00 €
<b>ΣΥΝΟΛΟ ΧΩΡΙΣ ΦΠΑ</b>		<b>2.000.000,00 €</b>
<b>Φ.Π.Α. 24%</b>		<b>480.000,00 €</b>
<b>ΣΥΝΟΛΙΚΗ ΠΡΟΣΦΟΡΑ</b>		<b>2.480.000,00 €</b>

Η διάρκεια της σύμβασης ορίζεται σε δεκαοκτώ (18) μήνες, δώδεκα (12) μήνες για την εκτέλεση και έξι (6) μήνες για την δοκιμαστική λειτουργία του συστήματος. Προβλέπεται περίοδος εγγυημένης λειτουργίας με ελάχιστη διάρκεια 2 έτη και μέγιστη 5 έτη μετά την προσωρινή παραλαβή της προμήθειας, με ελάχιστη διάρκεια 2 έτη και μέγιστη 5 έτη, όπως περιγράφεται στις παραγράφους 2.3.1 & 6.6 της παρούσας.

Αναλυτική περιγραφή του φυσικού και οικονομικού αντικείμενου της σύμβασης δίδεται στο Τεύχος Τεχνικής Περιγραφής/ Τεχνικών Προδιαγραφών και στο Τεύχος Προυπολογισμού, τα οποία είναι Παραρτήματα της παρούσας διακήρυξης.

Η σύμβαση θα ανατεθεί με το κριτήριο της πλέον συμφέρουσας από οικονομική άποψη προσφοράς, **βάσει**<sup>5</sup> **βέλτιστης σχέσης ποιότητας – τιμής** (άρθρο 311 του Ν. 4412/2016).

#### 1.4 Θεσμικό πλαίσιο

Η ανάθεση και εκτέλεση της σύμβασης διέπονται από την κείμενη νομοθεσία και τις κατ' εξουσιοδότηση αυτής εκδοθείσες κανονιστικές πράξεις, όπως ισχύουν, και ιδίως<sup>6</sup>:

- του ν. 4412/2016 (Α' 147) "Δημόσιες Συμβάσεις Έργων, Προμηθειών και Υπηρεσιών (προσαρμογή στις Οδηγίες 2014/24/ ΕΕ και 2014/25/ΕΕ)",
- του ν. 4700/2020 (Α' 127) «Ενιαίο κείμενο Δικονομίας για το Ελεγκτικό Συνέδριο, ολοκληρωμένο νομοθετικό πλαίσιο για τον προσυμβατικό έλεγχο, τροποποιήσεις στον Κώδικα Νόμων για το Ελεγκτικό Συνέδριο, διατάξεις για την αποτελεσματική απονομή της δικαιοσύνης και άλλες διατάξεις» και ιδίως των άρθρων 324-337,
- του ν. 4622/2019 (Α' 133) «Επιτελικό Κράτος: οργάνωση, λειτουργία & διαφάνεια της Κυβέρνησης, των κυβερνητικών οργάνων & της κεντρικής δημόσιας διοίκησης» και ιδίως του άρθρου 37,
- του ν. 4601/2019 (Α' 44) «Εταιρικοί μετασχηματισμοί και εναρμόνιση του νομοθετικού πλαισίου με τις διατάξεις της Οδηγίας 2014/55/ΕΕ του Ευρωπαϊκού Κοινοβουλίου και του Συμβουλίου της 16ης Απριλίου 2014 για την έκδοση ηλεκτρονικών τιμολογίων στο πλαίσιο δημόσιων συμβάσεων και λοιπές διατάξεις»,
- του άρθρου 11 του ν. 4013/2011 (Α' 204) «Σύσταση ενιαίας Ανεξάρτητης Αρχής Δημοσίων Συμβάσεων και Κεντρικού Ηλεκτρονικού Μητρώου Δημοσίων Συμβάσεων...»,

<sup>5</sup> Άρθρο 86 ν.4412/2016.

<sup>6</sup> Η αναθέτουσα αρχή προσαρμόζει την παρ. 1.4 και τους όρους της διακήρυξης με βάση το αντικείμενο της σύμβασης και την κείμενη νομοθεσία, όπως ισχύει κατά την έναρξη της διαδικασίας ανάθεσης. Σε περίπτωση νομοθετικών μεταβολών και έως την επικαιροποίηση του παρόντος υποδείγματος από την Ε.Α.ΔΗ.ΣΥ. οι αναθέτουσες αρχές έχουν την ευθύνη αντίστοιχης προσαρμογής των εν λόγω όρων.

- του ν. 3548/2007 (Α' 68) «Καταχώριση δημοσιεύσεων των φορέων του Δημοσίου στο νομαρχιακό και τοπικό Τύπο και άλλες διατάξεις»,
- του άρθρου 4 του π.δ. 118/2007 (Α' 150)
- του άρθρου 5 της απόφασης με αριθμ. 11389/1993 (Β' 185) του Υπουργού Εσωτερικών
- του ν. 3310/2005 (Α' 30) «Μέτρα για τη διασφάλιση της διαφάνειας και την αποτροπή καταστρατηγήσεων κατά τη διαδικασία σύναψης δημοσίων συμβάσεων», του π.δ/τος 82/1996 (Α' 66) «Ονομαστικοποίηση μετοχών Ελληνικών Ανωνύμων Εταιρειών που μετέχουν στις διαδικασίες ανάληψης έργων ή προμηθειών του Δημοσίου ή των νομικών προσώπων του ευρύτερου δημόσιου τομέα»<sup>7</sup>, της κοινής απόφασης των Υπουργών Ανάπτυξης και Επικρατείας με αρ. 20977/2007 (Β' 1673) σχετικά με τα «Δικαιολογητικά για την τήρηση των μητρώων του ν.3310/2005, όπως τροποποιήθηκε με τον ν.3414/2005», καθώς και των υπουργικών αποφάσεων, οι οποίες εκδίδονται, κατ' εξουσιοδότηση του άρθρου 65 του ν. 4172/2013 (Α'167) για τον καθορισμό: α) των μη «συνεργάσιμων φορολογικά» κρατών και β) των κρατών με «προνομιακό φορολογικό καθεστώς»<sup>8</sup>,
- του π.δ. 39/2017 (Α' 64) «Κανονισμός εξέτασης προδικαστικών προσφυγών ενώπιων της Α.Ε.Π.Π.»,
- της υπ' αριθμ. της υπ' αριθμ. Κ.Υ.Α. 52445 ΕΞ 2023 (Β' 2385/12.04.2023) «Υποχρέωση υποβολής ηλεκτρονικών τιμολογίων από τους οικονομικούς φορείς»,
- της υπ' αριθμ. 102080/24-10-2022 (Β'5623/02.11.2022) απόφασης του Υπουργού Ανάπτυξης και Επενδύσεων «Ρύθμιση θεμάτων σχετικά με την εξέταση επανορθωτικών μέτρων από την Επιτροπή της παρ. 9 του άρθρου 73 του ν. 4412/2016»,
- της υπ' αριθμ. 76928/13.07.2021 Απόφασης των Υπουργών Ανάπτυξης και Επενδύσεων και Επικρατείας, : «Ρύθμιση ειδικότερων θεμάτων λειτουργίας και διαχείρισης του Κεντρικού Ηλεκτρονικού Μητρώου Δημοσίων Συμβάσεων (ΚΗΜΔΗΣ)» (Β' 3075),
- της υπ' αριθμ. 64233/08.06.2021 (Β' 2453/ 09.06.2021) Κοινής Απόφασης των Υπουργών Ανάπτυξης και Επενδύσεων και Ψηφιακής Διακυβέρνησης, με θέμα «Ρυθμίσεις τεχνικών ζητημάτων που αφορούν την ανάθεση των Δημοσίων Συμβάσεων Προμηθειών και Υπηρεσιών με χρήση των επιμέρους εργαλείων και διαδικασιών του Εθνικού Συστήματος Ηλεκτρονικών Δημοσίων Συμβάσεων (ΕΣΗΔΗΣ)»,
- της υπ' αριθμ. 63446/2021 Κ.Υ.Α. (Β' 2338/02.06.2021) «Καθορισμός Εθνικού Μορφότυπου ηλεκτρονικού τιμολογίου στο πλαίσιο των Δημοσίων Συμβάσεων»,
- της υπ' αριθμ. Κ.Υ.Α. οικ. 98979 ΕΞ2021 (Β' 3766/13.08.2021) «Ηλεκτρονική Τιμολόγηση στο πλαίσιο των Δημοσίων Συμβάσεων δυνάμει του ν. 4601/2019» (Α'44),
- της υπ' αριθμ. Κ.Υ.Α. οικ. 14900/21 (Β' 466): «Έγκριση σχεδίου Δράσης για τις Πράσινες Δημόσιες Συμβάσεις» (ΑΔΑ: ΨΡΤΟ46ΜΤΛΡ-Χ92).
- του ν. 5005/2022 (Α' 236) «Ενίσχυση δημοσιότητας και διαφάνειας στον έντυπο και ηλεκτρονικό Τύπο - Σύσταση ηλεκτρονικών μητρώων εντύπου και ηλεκτρονικού Τύπου - Διατάξεις αρμοδιότητας της Γενικής Γραμματείας Επικοινωνίας και Ενημέρωσης και λοιπές επείγουσες ρυθμίσεις»,
- του ν. 4919/2022 (Α' 71) «Σύσταση εταιρειών μέσω των Υπηρεσιών Μιας Στάσης (Υ.Μ.Σ.) και τήρηση του Γενικού Εμπορικού Μητρώου (Γ.Ε.ΜΗ.) - Ενσωμάτωση της Οδηγίας (ΕΕ) 2019/1151 του Ευρωπαϊκού Κοινοβουλίου και του Συμβουλίου της 20ής Ιουνίου 2019 για την τροποποίηση της Οδηγίας (ΕΕ)

<sup>7</sup> Η υποχρέωση ονομαστικοποίησης μετοχών εταιρειών που συνάπτουν δημόσιες συμβάσεις, απαιτείται σύμφωνα με το άρθρο 8 του ν. 3310/2005, σε διαδικασίες σύναψης δημοσίων συμβάσεων εκτιμώμενης αξίας ανώτερης του ενός εκατομμυρίου ευρώ (1.000.000,00 €)

<sup>8</sup> Επισημαίνεται ότι, όπως προβλέπεται στο άρ. 65 του ν. 4172/2013, οι σχετικές υπουργικές αποφάσεις εκδίδονται κάθε έτος. Πρβλ. τις με αριθμ.1024/2018 (Β 542) & ΠΟΛ1173/2017 (Β 4049) σχετικές αποφάσεις του Υπουργού Οικονομικών.

2017/1132, όσον αφορά τη χρήση ψηφιακών εργαλείων και διαδικασιών στον τομέα του εταιρικού δικαίου (L 186) και λοιπές επείγουσες διατάξεις»,

- του ν. 4914/2022 (Α'61) «Διαχείριση, έλεγχος και εφαρμογή αναπτυξιακών παρεμβάσεων για την Προγραμματική Περίοδο 2021-2027, σύσταση Ανώνυμης Εταιρείας «Εθνικό Μητρώο Νεοφυών Επιχειρήσεων Α.Ε.» και άλλες διατάξεις»,
- του ν. 4727/2020 (Α' 184) «Ψηφιακή Διακυβέρνηση (Ενσωμάτωση στην Ελληνική Νομοθεσία της Οδηγίας (ΕΕ) 2016/2102 και της Οδηγίας (ΕΕ) 2019/1024) – Ηλεκτρονικές Επικοινωνίες (Ενσωμάτωση στο Ελληνικό Δίκαιο της Οδηγίας (ΕΕ) 2018/1972 και άλλες διατάξεις»,
- του ν. 4624/2019 (Α' 137) «Αρχή Προστασίας Δεδομένων Προσωπικού Χαρακτήρα, μέτρα εφαρμογής του Κανονισμού (ΕΕ) 2016/679 του Ευρωπαϊκού Κοινοβουλίου και του Συμβουλίου της 27ης Απριλίου 2016 για την προστασία των φυσικών προσώπων έναντι της επεξεργασίας δεδομένων προσωπικού χαρακτήρα και ενσωμάτωση στην εθνική νομοθεσία της Οδηγίας (ΕΕ) 2016/680 του Ευρωπαϊκού Κοινοβουλίου και του Συμβουλίου της 27ης Απριλίου 2016 και άλλες διατάξεις»,
- του ν. 4270/2014 (Α' 143) «Αρχές δημοσιονομικής διαχείρισης και εποπτείας (ενσωμάτωση της Οδηγίας 2011/85/ΕΕ) – δημόσιο λογιστικό και άλλες διατάξεις»,
- της παρ. Ζ του ν. 4152/2013 (Α' 107) «Προσαρμογή της ελληνικής νομοθεσίας στην Οδηγία 2011/7 της 16.2.2011 για την καταπολέμηση των καθυστερήσεων πληρωμών στις εμπορικές συναλλαγές»,
- του ν. 3419/2005 (Α' 297) «Γενικό Εμπορικό Μητρώο (Γ.Ε.ΜΗ.) και εκσυγχρονισμός της Επιμελητηριακής Νομοθεσίας»,
- του ν. 2859/2000 (Α' 248) «Κύρωση Κώδικα Φόρου Προστιθέμενης Αξίας»,
- του ν.2690/1999 (Α' 45) «Κύρωση του Κώδικα Διοικητικής Διαδικασίας και άλλες διατάξεις» και ιδίως των άρθρων 1,2, 7, 11 και 13 έως 15,
- του ν. 2121/1993 (Α' 25) «Πνευματική Ιδιοκτησία, Συγγενικά Δικαιώματα και Πολιτιστικά Θέματα»,
- του π.δ. 80/2016 (Α' 145) «Ανάληψη υποχρεώσεων από τους Διατάκτες»,
- του π.δ 28/2015 (Α' 34) «Κωδικοποίηση διατάξεων για την πρόσβαση σε δημόσια έγγραφα και στοιχεία»,
- του Κανονισμού (ΕΕ) 2022/576 του Συμβουλίου της 8ης Απριλίου 2022 για την τροποποίηση του κανονισμού (ΕΕ) αριθ. 833/2014 σχετικά με περιοριστικά μέτρα λόγω ενεργειών της Ρωσίας που αποσταθεροποιούν την κατάσταση στην Ουκρανία,
- του Κανονισμού (ΕΕ) 2016/679 του ΕΚ και του Συμβουλίου, της 27ης Απριλίου 2016, για την προστασία των φυσικών προσώπων έναντι της επεξεργασίας των δεδομένων προσωπικού χαρακτήρα και για την ελεύθερη κυκλοφορία των δεδομένων αυτών και την κατάργηση της οδηγίας 95/46/ΕΚ (Γενικός Κανονισμός για την Προστασία Δεδομένων) (Κείμενο που παρουσιάζει ενδιαφέρον για τον ΕΟΧ) OJ L 119 12

Επιπρόσθετα των ανωτέρω διατάξεων τυγχάνει εφαρμογής η οικεία νομοθεσία του ταμείου Ανάκαμψης και Ανθεκτικότητας για το πρόγραμμα και το ειδικό κανονιστικό πλαίσιο που διέπει την ανάθεση και εκτέλεση της προκηρυσσόμενης σύμβασης που περιλαμβάνει:

- ο κανονισμός (ΕΕ) 2021/241 του Ευρωπαϊκού Κοινοβουλίου και του συμβουλίου, της 12ης Φεβρουαρίου 2021, με θέμα τη θέσπιση του Ταμείου Ανάκαμψης και Ανθεκτικότητας (L57/17).
- ο κανονισμός (ΕΕ) 2021/240 του Ευρωπαϊκού Κοινοβουλίου και του συμβουλίου, της 10ης Φεβρουαρίου 2021, με θέμα τη θέσπιση του Μέσου Τεχνικής Υποστήριξης του Ταμείου Ανάκαμψης και Ανθεκτικότητας (L57/1).

- Η από 13 Ιουλίου 2021 εκτελεστική απόφαση του Συμβουλίου της Ευρωπαϊκής Ένωσης για την έγκριση του σχεδίου Ανάκαμψης και Ανθεκτικότητας για την Ελλάδα (ST10152/21, ST10152/21 ADD 1)
- Ν. 4738/2020 «Ρύθμιση οφειλών και παροχή δεύτερης ευκαιρίας και άλλες διατάξεις» ειδικότερα δε το κεφάλαιο Ε «Διατάξεις για την αποτελεσματική αξιοποίηση των πόρων του Ευρωπαϊκού Μηχανισμού Ανάκαμψης «Next Generation EU» και του εντασσόμενου σε αυτό Ταμείου Ανάκαμψης και Σταθερότητας (Recovery and Resilience Facility – Ταμείο Ανάκαμψης)» άρθρα 27 επ.
- Ο Ν. 4822/2021 (Α' 135) «Κύρωση της Σύμβασης Χρηματοδότησης μεταξύ της Ευρωπαϊκής Επιτροπής και της Ελληνικής Δημοκρατίας, της Δανειακής Σύμβασης μεταξύ της Ευρωπαϊκής Επιτροπής και της Ελληνικής Δημοκρατίας και των Παραρτημάτων τους και άλλες διατάξεις για το Ταμείο Ανάκαμψης και Ανθεκτικότητας».
- Η με αριθμ. 119126 ΕΞ 2021 Υπουργική Απόφαση (ΦΕΚ 4498/Β/29-09-2021) με θέμα «Σύστημα διαχείρισης και ελέγχου των Δράσεων και των Έργων του Ταμείου Ανάκαμψης και Ανθεκτικότητας», όπως τροποποιήθηκε και ισχύει σήμερα.
- Η υπ' αριθμ. 120141 ΕΞ 2021/30.09.2021 (ΑΔΑ: 6ΝΞ3Η-ΨΘΘ) απόφαση του Διοικητή της Ειδικής Υπηρεσίας Συντονισμού Ταμείου Ανάκαμψης περί Έγκρισης του Εγχειριδίου Διαδικασιών του Συστήματος Διαχείρισης και Ελέγχου του Ταμείου Ανάκαμψης, όπως ισχύει.
- Ο Κανονισμός (ΕΕ, Ευρατόμ) αριθ. 2018/1046 του Ευρωπαϊκού Κοινοβουλίου και του Συμβουλίου της 18ης Ιουλίου 2018 σχετικά με τους δημοσιονομικούς κανόνες που εφαρμόζονται στον γενικό προϋπολογισμό της Ένωσης, η τροποποίηση των κανονισμών (ΕΕ) αριθ. 1296/2013, (ΕΕ) αριθ. 1301/2013, (ΕΕ) αριθ. 1303/2013, (ΕΕ) αριθ.1304/2013, (ΕΕ) αριθ. 1309/2013, (ΕΕ) αριθ. 1316/2013, (ΕΕ) αριθ. 223/2014, (ΕΕ) αριθ.283/2014 και η απόφαση αριθ. 541/2014/ΕΕ και για την κατάργηση του κανονισμού(ΕΕ, Ευρατόμ) αριθ. 966/2012 (L 193/1).
- Ο Κανονισμός (ΕΕ) 2022/576 του Συμβουλίου της 8ης Απριλίου 2022 για την τροποποίηση του Κανονισμού (ΕΕ) αριθ. 833/2014 σχετικά με περιοριστικά μέτρα λόγω ενεργειών της Ρωσίας που αποσταθεροποιούν την κατάσταση στην Ουκρανία.»
- Την υπ' αρ. πρωτ. 95430 ΕΞ 2022/06.07.2022 (ΑΔΑ: Ρ76ΤΗ-ΗΤΒ) απόφαση ένταξης του Έργου «Πρόσκληση για την υποβολή προτάσεων για νέες υποδομές παροχής νερού, τηλεμετρίας και έργων τηλεχειρισμού για τον εντοπισμό διαρροών σε δίκτυα ύδρευσης και προμήθειας ψηφιακών μετρητών νερού».
- Την υπ' αριθ. 77530 ΕΞ 2023 (ΑΔΑ: 9ΓΚΧΗ-9ΛΩ) απόφαση ένταξης του έργου με θέμα «Ένταξη του Έργου «Έργα εξοικονόμησης πόσιμου νερού: Α. Υποδομές παροχής νερού Β. Τηλεμετρία - τηλεχειρισμός για τον εντοπισμό διαρροών σε δίκτυα ύδρευσης Γ. Προμήθεια ψηφιακών μετρητών νερού Δ. Μονάδες αφαλάτωσης» (κωδικός ΟΠΣ ΤΑ 5217080) στο Ταμείο Ανάκαμψης και Ανθεκτικότητας», με προϋπολογισμό στο ΠΔΕ €101.561.510,00 του Αν.Υπουργού Οικονομικών, όπως ισχύει.
- Την υπ' αριθ. 80480/1955/04.08.2022 Πρόσκληση για την υποβολή προτάσεων στο Υπουργείο Περιβάλλοντος και Ενέργειας ΠΥΛΩΝΑΣ ΑΝΑΚΑΜΨΗΣ 1 «ΠΡΑΣΙΝΗ ΜΕΤΑΒΑΣΗ» ΑΞΟΝΑ ΠΡΟΤΕΡΑΙΟΤΗΤΑΣ 1.4 «Αειφόρος χρήση των πόρων, ανθεκτικότητα στην κλιματική αλλαγή και διατήρηση της βιοποικιλότητας», ο οποίος συγχρηματοδοτείται από το Ταμείο Ανάκαμψης και Ανθεκτικότητας με τίτλο α. Υποδομές παροχής νερού, β. Τηλεμετρία - Έργα τηλεχειρισμού για τον εντοπισμό διαρροών σε δίκτυα ύδρευσης, γ. Προμήθεια ψηφιακών μετρητών νερού, δ.Μονάδες αφαλάτωσης, ως ισχύει.
- Την με αριθ. Πρωτ. ΥΠΕΝ/ΓρΓΓΦΠΥ/88397/2127/2022 (ΑΔΑ: ΨΗΔ14653Π8-5ΗΓ) απόφαση του Υπουργού Περιβάλλοντος και Ενέργειας, όπου προβλέπονται ειδικοί όροι, επί αποκλεισμού, αναφορικά με την τήρηση συγκεκριμένων κριτηρίων, κατ' εφαρμογή των απαιτήσεων του Καν (ΕΕ) 2021/241



- Της παρ. 9 του άρθρου 5 «Τροποποίηση της υπό στοιχεία 119126 ΕΞ 2021/28.09.2021 απόφασης του Αναπληρωτή Υπουργού Οικονομικών περί καθορισμού Συστήματος διαχείρισης και ελέγχου των Δράσεων και των Έργων του Ταμείου Ανάκαμψης και Ανθεκτικότητας. Υλοποίησης για την αξιόπιστη συλλογή και καταχώρηση, με βάση τα αναλυτικά οριζόμενα στο Εγχειρίδιο Διαδικασιών, των δεδομένων του άρθρου 22.2.δ.ι) έως ιιι) του Κανονισμού του ΤΑΑ αναφορικά με τα στοιχεία των πραγματικών δικαιούχων του αποδέκτη των κονδυλίων ή του αναδόχου, όπως ορίζεται στο άρθρο 3 σημείο 6 της οδηγίας (ΕΕ) 2015/849 του Ευρωπαϊκού Κοινοβουλίου και του Συμβουλίου και ενσωματώθηκε στην παρ. 17 του άρθρου 3 του ν. 4557/2018» (Α' 139)».
- των σε εκτέλεση των ανωτέρω νόμων εκδοθεισών κανονιστικών πράξεων, των λοιπών διατάξεων που αναφέρονται ρητά ή απορρέουν από τα οριζόμενα στα συμβατικά τεύχη της παρούσας, καθώς και του συνόλου των διατάξεων του ασφαλιστικού, εργατικού, κοινωνικού, περιβαλλοντικού και φορολογικού δικαίου που διέπει την ανάθεση και εκτέλεση της παρούσας σύμβασης, έστω και αν δεν αναφέρονται ρητά παραπάνω
- Την Κ.Υ.Α. Υ2/2600/2001 – «Ποιότητα νερού ανθρώπινης κατανάλωσης, σε συμμόρφωση προς την οδηγία 98/83/ΕΚ του Συμβουλίου της Ευρωπαϊκής ένωσης της 3ης Νοεμβρίου 1998» όπως ισχύει
- Την αριθμ. πρωτ. 7615/29-09-2022 Αίτηση Χρηματοδότησης Πράξης του Δήμου Βέλου Βόχας
- Την αριθμ. πρωτ 55497/1422-18.05.2023 Απόφαση ένταξης της Πράξης «Προμήθεια και εγκατάσταση ψηφιακών υδρομετρητών στο Δήμο Βέλου – Βόχας» για χρηματοδότηση
- Την υπ'αριθμ. 127-2023 απόφαση της Οικονομικής Επιτροπής του Δήμου Βέλου Βόχας για την αποδοχή της απόφασης ένταξης
- τις αποφάσεις ανάληψης υποχρέωσης δαπάνης του Δήμου Βέλου Βόχας
- Α/Α 261-2023 **ΑΔΑΜ** 23REQ013798020 και ΑΔΑ Ψ1Φ1Ω9Π-ΤΣΑ
- το πρωτογενές αίτημα με ΑΔΑΜ: 23REQ13671184
- Την υπ'αριθμ. 221-2023 (ΑΔΑ :6ΕΟΨΩ9Π-1Λ9) απόφαση της Οικονομικής Επιτροπής του Δήμου Βέλου Βόχας για την διενέργεια του διαγωνισμού για την «Προμήθεια και εγκατάσταση ψηφιακών υδρομετρητών στο Δήμο Βέλου – Βόχας, Δ.Ε. Βόχας» και την έγκριση της μελέτης και του τρόπου και των όρων δημοπράτησης της εν λόγω προμήθειας.

## 1.5 Προθεσμία παραλαβής προσφορών

**Η καταληκτική ημερομηνία παραλαβής των προσφορών είναι η 27<sup>η</sup>-12-2023 και ώρα 13:00.<sup>9</sup>**

Η διαδικασία θα διενεργηθεί με χρήση του Εθνικού Συστήματος Ηλεκτρονικών Δημόσιων Συμβάσεων (ΕΣΗΔΗΣ) Προμήθειες και Υπηρεσίες του ΟΠΣ ΕΣΗΔΗΣ (Διαδικτυακή Πύλη [www.promitheus.gov.gr](http://www.promitheus.gov.gr)) <https://portal.eprocurement.gov.gr/webcenter/portal/TestPortal>

<sup>9</sup> Κατά τον καθορισμό των προθεσμιών παραλαβής των προσφορών οι Α.Α. λαμβάνουν υπόψη την πολυπλοκότητα της σύμβασης και τον χρόνο που απαιτείται για την προετοιμασία των προσφορών (άρθρο 60 παρ. 1 ν. 4412/2016). Η ελάχιστη προθεσμία παραλαβής των προσφορών στην ανοιχτή διαδικασία καθορίζεται : α) για τις συμβάσεις άνω των ορίων από τις διατάξεις των άρθρων 27, 60 και 67 του ν. 4412/2016 και β) για τις συμβάσεις κάτω των ορίων από τις διατάξεις του άρθρου 121 του ίδιου νόμου.

## 1.6 Δημοσιότητα

### A. Δημοσίευση στην Επίσημη Εφημερίδα της Ευρωπαϊκής Ένωσης<sup>10</sup>

Προκήρυξη<sup>11</sup> της παρούσας σύμβασης απεστάλη με ηλεκτρονικά μέσα για δημοσίευση στις 20-11-2023 στην Υπηρεσία Εκδόσεων της Ευρωπαϊκής Ένωσης.

### B. Δημοσίευση σε εθνικό επίπεδο <sup>12</sup>

- Η προκήρυξη<sup>13</sup> και το πλήρες κείμενο της παρούσας Διακήρυξης καταχωρήθηκαν στο Κεντρικό Ηλεκτρονικό Μητρώο Δημοσίων Συμβάσεων (ΚΗΜΔΗΣ).
- Τα έγγραφα της σύμβασης της παρούσας Διακήρυξης καταχωρήθηκαν στη σχετική ηλεκτρονική διαδικασία σύναψης δημόσιας σύμβασης στο ΕΣΗΔΗΣ, η οποία έλαβε Συστημικό Αύξοντα Αριθμό: 265182 και αναρτήθηκαν στη Διαδικτυακή Πύλη ([www.promitheus.gov.gr](http://www.promitheus.gov.gr)) του ΟΠΣ ΕΣΗΔΗΣ.
- Περίληψη της παρούσας Διακήρυξης δημοσιεύεται και στον Ελληνικό Τύπο<sup>14 15 16</sup>, σύμφωνα με το άρθρο 66 του Ν. 4412/2016 σε:
  - δύο ημερήσιες Περιφερειακές εφημερίδες
  - μια εβδομαδιαία Περιφερειακή εφημερίδα

ΕΦΗΜΕΡΙΔΕΣ	ΗΜΕΡΟΜΗΝΙΑ ΑΠΟΣΤΟΛΗΣ	ΗΜΕΡΟΜΗΝΙΑ ΔΗΜΟΣΙΕΥΣΗΣ
«ΦΩΝΗ ΤΗΣ ΚΟΡΙΝΘΙΑΣ»	24-11-2023	30-11-2023
«ΚΟΡΙΝΘΙΑΚΗ ΗΜΕΡΑ»	24-11-2023	25-11-2023
«ΚΟΡΙΝΘΙΑΚΗ»	24-11-2023	27-11-2023

- Περίληψη της παρούσας Διακήρυξης, όπως προβλέπεται στην περίπτωση (ιστ) της παραγράφου 3 του άρθρου 76 του Ν.4727/2020, αναρτήθηκε στο διαδίκτυο, στον ιστότοπο <http://et.dianveia.gov.gr/> (ΠΡΟΓΡΑΜΜΑ ΔΙΑΥΓΕΙΑ).
- Η Διακήρυξη καταχωρήθηκε στο διαδίκτυο, στην ιστοσελίδα της αναθέτουσας αρχής, στη διεύθυνση (URL): <https://www.velovocha.gr>

<sup>10</sup> Για δημόσιες συμβάσεις άνω των ορίων, ή για τις συμβάσεις κάτω των ορίων, εφόσον η αναθέτουσα αρχή το επιλέξει. Πρβλ. άρθρο 65 παρ.6 του ν.4412/2016.

<sup>11</sup> Άρθρο 65 παρ. 1 του ν. 4412/2016 : Η προκήρυξη περιλαμβάνει τις πληροφορίες που προβλέπονται στο Παράρτημα V του Προσαρτήματος Α' υπό τη μορφή τυποποιημένου εντύπου (έντυπο 2 Παραρτήματος II : Προκήρυξη Σύμβασης του Εκτελεστικού Κανονισμού (ΕΕ) 2015/1986 της Επιτροπής (L296/1)

<sup>12</sup> Άρθρο 66 Ν. 4412/2016. Η παρούσα διακήρυξη και οι προκηρύξεις δεν δημοσιεύονται σε εθνικό επίπεδο, πριν από την ημερομηνία δημοσίευσης στην Επίσημη Εφημερίδα της ΕΕ. Ωστόσο, η δημοσίευση μπορεί να πραγματοποιείται σε κάθε περίπτωση σε εθνικό επίπεδο, όταν οι Α.Α. δεν έχουν ενημερωθεί σχετικά με τη δημοσίευση εντός 48 ωρών από τη βεβαίωση παραλαβής της προκήρυξης/ γνωστοποίησης.

<sup>13</sup> Από 01.06.2021 καταργήθηκε η υποχρέωση σύνταξης προκήρυξης για συμβάσεις κάτω των ορίων (Πρβλ άρθρο 141 του ν.4782/2021, παρ. 1 περ.4)

<sup>14</sup> Η υποχρέωση δημοσίευσης της προκήρυξης σε μία τοπική εφημερίδα, που προβλέπεται στο άρθρο 4 του ΠΔ 118/2007/άρθρο 5 του ΕΚΠΟΤΑ, συνεχίζει να υφίσταται μέχρι και την 31/12/2023, οπότε και καταργείται. Πρβλ. άρθρο 377§1 περίπτ (59 και 82) και άρθρο 379 §12 ν. 4412/2016, όπως τροποποιήθηκε με το άρθρο 245 του ν. 4782/2021.

<sup>15</sup> Η υποχρέωση δημοσίευσης σε νομαρχιακές (νυν "περιφερειακές" κατά το αρ.16 του ν.4487/2017) και τοπικές εφημερίδες του ν.3548/2007, συνεχίζει να υφίσταται μέχρι και την 31/12/2023, οπότε και καταργείται, βλέπε άρθρο 377§1 περίπτ (35) και άρθρο 379 §12 ν. 4412/2016, όπως τροποποιήθηκε με το άρθρο 245 του ν. 4782/2021.

<sup>16</sup> Για τις δημοσιεύσεις περιλήψεων διαγωνισμών στον εθνικό τύπο, βλ. και ΠΙΝΑΚΑ 1 «ΥΠΟΧΡΕΩΣΕΙΣ ΔΗΜΟΣΙΕΥΣΕΩΝ ΣΤΟΝ ΕΘΝΙΚΟ ΤΥΠΟ ΚΑΤΑ ΤΟΝ Ν.4412/2016», στην ιστοσελίδα της Αρχής, στη διαδρομή Αναθέτουσες Αρχές/Γενικές Οδηγίες/Υποστηρικτικό Υλικό.

### Γ. Έξοδα δημοσιεύσεων

Η δαπάνη των δημοσιεύσεων στον Ελληνικό Τύπο βαρύνει τον φορέα που έδωσε την εντολή καταχώρισης στην εφημερίδα, εντός των προθεσμιών του άρθρου 69Ζ του ν. 4270/2014 (Α' 143). Σε περίπτωση ανακήρυξης αναδόχου της δημοσιευόμενης διαδικασίας, οι ως άνω δαπάνες παρακρατούνται από τον φορέα και αφαιρούνται από το τίμημα που οφείλει στον ανάδοχο για το σχετικό έργο ή προμήθεια (αρθ.26 Νόμος 5005/22 \_ ΦΕΚ 236/21.12.2022 τεύχος Α').

### 1.7 Αρχές εφαρμοζόμενες στη διαδικασία σύναψης

Οι οικονομικοί φορείς δεσμεύονται ότι:

- α) τηρούν και θα εξακολουθήσουν να τηρούν κατά την εκτέλεση της σύμβασης, εφόσον επιλεγούν, τις υποχρεώσεις τους που απορρέουν από τις διατάξεις της περιβαλλοντικής, κοινωνικοασφαλιστικής και εργατικής νομοθεσίας, που έχουν θεσπιστεί με το δίκαιο της Ένωσης, το εθνικό δίκαιο, συλλογικές συμβάσεις ή διεθνείς διατάξεις περιβαλλοντικού, κοινωνικού και εργατικού δικαίου, οι οποίες απαριθμούνται στο Παράρτημα Χ του Προσαρτήματος Α του ν. 4412/2016. Η τήρηση των εν λόγω υποχρεώσεων ελέγχεται και βεβαιώνεται από τα όργανα που επιβλέπουν την εκτέλεση των δημοσίων συμβάσεων και τις αρμόδιες δημόσιες αρχές και υπηρεσίες που ενεργούν εντός των ορίων της ευθύνης και της αρμοδιότητάς τους,<sup>17</sup>
- β) δεν θα ενεργήσουν αθέμιτα, παράνομα ή καταχρηστικά καθ' όλη τη διάρκεια της διαδικασίας ανάθεσης, αλλά και κατά το στάδιο εκτέλεσης της σύμβασης, εφόσον επιλεγούν,
- γ) λαμβάνουν τα κατάλληλα μέτρα για να διαφυλάξουν την εμπιστευτικότητα των πληροφοριών που έχουν χαρακτηριστεί ως τέτοιες.

<sup>17</sup> Άρθρο 18 παρ. 2 του ν. 4412/2016.

## 2. ΓΕΝΙΚΟΙ ΚΑΙ ΕΙΔΙΚΟΙ ΟΡΟΙ ΣΥΜΜΕΤΟΧΗΣ

### 2.1 Γενικές Πληροφορίες

#### 2.1.1 Έγγραφο της σύμβασης

Τα έγγραφα της παρούσας διαδικασίας σύναψης,<sup>18</sup> είναι τα ακόλουθα:

1. η Προκήρυξη της Σύμβασης, όπως αυτή έχει δημοσιευτεί στην Επίσημη Εφημερίδα της Ευρωπαϊκής Ένωσης 2023/S 227-715176
2. το Ευρωπαϊκό Ενιαίο Έγγραφο Σύμβασης [ΕΕΕΣ]
3. η παρούσα διακήρυξη και τα παραρτήματά της
  - ΠΑΡΑΡΤΗΜΑ Ι – ΑΝΑΛΥΤΙΚΗ ΠΕΡΙΓΡΑΦΗ ΦΥΣΙΚΟΥ ΚΑΙ ΟΙΚΟΝΟΜΙΚΟΥ ΑΝΤΙΚΕΙΜΕΝΟΥ ΤΗΣ ΣΥΜΒΑΣΗΣ
  - ΠΑΡΑΡΤΗΜΑ ΙΙ – ΕΥΡΩΠΑΪΚΟ ΕΝΙΑΙΟ ΈΓΓΡΑΦΟ ΣΥΜΒΑΣΗΣ (ΕΕΕΣ)
  - ΠΑΡΑΡΤΗΜΑ ΙΙΙ – ΥΠΟΔΕΙΓΜΑΤΑ ΕΓΓΥΗΤΙΚΩΝ ΕΠΙΣΤΟΛΩΝ
  - ΠΑΡΑΡΤΗΜΑ ΙV – ΣΥΓΓΡΑΦΗ ΥΠΟΧΡΕΩΣΕΩΝ
  - ΠΑΡΑΡΤΗΜΑ V – ΠΡΟΫΠΟΛΟΓΙΣΜΟΣ ΜΕΛΕΤΗΣ
  - ΠΑΡΑΡΤΗΜΑ VI – ΤΕΧΝΙΚΗ ΠΕΡΙΓΡΑΦΗ
  - ΠΑΡΑΡΤΗΜΑ VII – ΤΕΧΝΙΚΕΣ ΠΡΟΔΙΑΓΡΑΦΕΣ
  - ΠΑΡΑΡΤΗΜΑ VIII – ΥΠΟΔΕΙΓΜΑ ΤΕΧΝΙΚΗΣ ΠΡΟΣΦΟΡΑΣ
  - ΠΑΡΑΡΤΗΜΑ ΙX – ΈΝΤΥΠΟ ΟΙΚΟΝΟΜΙΚΗΣ ΠΡΟΣΦΟΡΑΣ
  - ΠΑΡΑΡΤΗΜΑ X – ΥΠΟΔΕΙΓΜΑ ΠΕΡΙΕΧΟΜΕΝΟΥ Υ.Δ. ΠΕΡΙ ΜΗ ΡΩΣΙΚΗΣ ΕΜΠΛΟΚΗΣ
  - ΠΑΡΑΡΤΗΜΑ XI – ΑΠΟΔΕΙΚΤΙΚΟ ΚΑΤΑΘΕΣΗΣ
4. οι συμπληρωματικές πληροφορίες που τυχόν παρέχονται στο πλαίσιο της διαδικασίας, ιδίως σχετικά με τις προδιαγραφές και τα σχετικά δικαιολογητικά

#### 2.1.2 Επικοινωνία - Πρόσβαση στα έγγραφα της Σύμβασης

Όλες οι επικοινωνίες σε σχέση με τα βασικά στοιχεία της διαδικασίας σύναψης της σύμβασης, καθώς και όλες οι ανταλλαγές πληροφοριών, ιδίως η ηλεκτρονική υποβολή, εκτελούνται με τη χρήση της πλατφόρμας του Εθνικού Συστήματος Ηλεκτρονικών Δημοσίων Συμβάσεων (ΕΣΗΔΗΣ), η οποία είναι προσβάσιμη μέσω της Διαδικτυακής Πύλης ([www.promitheus.gov.gr](http://www.promitheus.gov.gr))<sup>19</sup>.

<sup>18</sup> Ως «έγγραφο διαδικασίας σύναψης της σύμβασης» ή «έγγραφο της σύμβασης», κατά την έννοια της περ. 14 της παρ.1 του άρθρου 2 του ν. 4412/2016 νοείται κάθε έγγραφο το οποίο παρέχει ή στο οποίο παραπέμπει η Α.Α./Α.Φ. με σκοπό να περιγράψει ή να προσδιορίσει στοιχεία της σύμβασης ή της διαδικασίας ανάθεσης, συμπεριλαμβανομένης της προκήρυξης σύμβασης του άρθρου 63 και 293, της προκαταρκτικής προκήρυξης του άρθρου 62, της περιοδικής ενδεικτικής προκήρυξης του άρθρου 291, αν χρησιμοποιείται ως μέσο προκήρυξης του διαγωνισμού, των τεχνικών προδιαγραφών, του περιγραφικού εγγράφου, των προτεινόμενων όρων της σύμβασης, των υποδειγμάτων για την προσκόμιση των εγγράφων από τους υποψηφίους και τους προσφέροντες, των πληροφοριών σχετικά με τις γενικές και ειδικές υποχρεώσεις και τυχόν πρόσθετων εγγράφων. Επίσης, στην έννοια αυτή περιλαμβάνονται και η διακήρυξη ή η πρόσκληση σε διαπραγμάτευση στις οποίες αναφέρονται όλοι οι ειδικοί και γενικοί όροι σύναψης και εκτέλεσης της σύμβασης, το Ενιαίο Ευρωπαϊκό Έγγραφο Σύμβασης (ΕΕΕΣ), οι συμπληρωματικές πληροφορίες που παρέχει η αναθέτουσα αρχή δυνάμει της παρ. 2 του άρθρου 67 και της παρ. 2 του άρθρου 297, το σχέδιο της σύμβασης μετά των Παραρτημάτων αυτής και η τεχνική συγγραφή υποχρεώσεων που περιλαμβάνει και τις εφαρμοστέες τεχνικές προδιαγραφές

<sup>19</sup> Επιλέγεται κατά κανόνα η εκ του νόμου υποχρεωτική χρήση του ΕΣΗΔΗΣ για την πρόσβαση στα έγγραφα της σύμβασης και την επικοινωνία. Οι επιλογές που ακολουθούν αφορούν περιπτώσεις που δεν είναι δυνατή εν όλω ή εν μέρει η ελεύθερη, πλήρης, άμεση και δωρεάν ηλεκτρονική πρόσβαση στα έγγραφα της σύμβασης. Επιπλέον, σε περίπτωση που απαιτούνται ειδικά εργαλεία, συσκευές ή μορφότυποι περιγράφονται στο σημείο αυτό ταυτόχρονα με τον τρόπο πρόσβασης των ενδιαφερομένων.

### 2.1.3 Παροχή Διευκρινίσεων – Επιτόπια επίσκεψη

Τα σχετικά αιτήματα παροχής διευκρινίσεων υποβάλλονται ηλεκτρονικά, το αργότερο δεκαπέντε (15) ημέρες πριν την καταληκτική ημερομηνία υποβολής προσφορών και απαντώνται αντίστοιχα στο δικτυακό τόπο του διαγωνισμού μέσω της Διαδικτυακής πύλης [www.promitheus.gov.gr](http://www.promitheus.gov.gr), του Ε.Σ.Η.ΔΗ.Σ. Αιτήματα παροχής συμπληρωματικών πληροφοριών – διευκρινίσεων υποβάλλονται από εγγεγραμμένους στο σύστημα οικονομικούς φορείς, δηλαδή από εκείνους που διαθέτουν σχετικά διαπιστευτήρια που τους έχουν χορηγηθεί (όνομα χρήστη και κωδικό πρόσβασης) και απαραίτητα το ηλεκτρονικό αρχείο με το κείμενο των ερωτημάτων είναι ψηφιακά υπογεγραμμένο. Αιτήματα παροχής διευκρινίσεων που υποβάλλονται είτε με άλλο τρόπο είτε το ηλεκτρονικό αρχείο που τα συνοδεύει δεν είναι ψηφιακά υπογεγραμμένο, δεν εξετάζονται.

Κρίνεται σκόπιμο οι προσφέροντες να έχουν ίδια αντίληψη της κατάστασής του, προκειμένου να είναι σε θέση να συντάξουν την τεχνική τους προσφορά και να αξιολογήσουν την κατάσταση για τη σύνταξη της οικονομικής τους προσφοράς. **Για τον λόγο αυτό δικαίωμα συμμετοχής έχουν μόνο όσοι οικονομικοί φορείς έχουν πραγματοποιήσει επιτόπια επίσκεψη, γεγονός το οποίο θα βεβαιώνεται με έγγραφο της Διευθύνουσας Υπηρεσίας που θα χορηγείται άμεσα και θα περιέχεται επί ποινή αποκλεισμού στον φάκελο των δικαιολογητικών συμμετοχής.** Η επιτόπια επίσκεψη πρέπει να πραγματοποιηθεί το αργότερο έξι (6) ημέρες πριν την καταληκτική ημερομηνία ηλεκτρονικής υποβολής προσφορών, ύστερα από έγγραφο αίτημα του ενδιαφερομένου που υπογράφεται ψηφιακά και υποβάλλεται υποχρεωτικά μέσω της πλατφόρμας του ΕΣΗΔΗΣ το αργότερο δέκα (10) ημέρες πριν την καταληκτική ημερομηνία ηλεκτρονικής υποβολής προσφορών. Η ημερομηνία και η ώρα της επίσκεψης εκάστου ενδιαφερομένου ορίζεται με το απαντητικό έγγραφο της αρμόδιας Υπηρεσίας του Δήμου. Σε περίπτωση κοινοπραξιών ή συμπράξεων εταιρειών την επιτόπια επίσκεψη μπορεί να την πραγματοποιήσει ένα από τα μέλη της.

Η Αναθέτουσα Αρχή μπορεί να παρατείνει την προθεσμία παραλαβής των προσφορών, ούτως ώστε όλοι οι ενδιαφερόμενοι οικονομικοί φορείς να μπορούν να λάβουν γνώση όλων των αναγκαίων πληροφοριών για την κατάρτιση των προσφορών στις ακόλουθες περιπτώσεις:

α) όταν, για οποιονδήποτε λόγο, πρόσθετες πληροφορίες, αν και ζητήθηκαν από τον οικονομικό φορέα έγκαιρα, δεν έχουν παρασχεθεί το αργότερο έξι (6) ημέρες πριν από την προθεσμία που ορίζεται για την παραλαβή των προσφορών,

β) όταν τα έγγραφα της σύμβασης υφίστανται σημαντικές αλλαγές.

Η διάρκεια της παράτασης θα είναι ανάλογη με τη σπουδαιότητα των πληροφοριών ή των αλλαγών.

Όταν οι πρόσθετες πληροφορίες δεν έχουν ζητηθεί έγκαιρα ή δεν έχουν σημασία για την προετοιμασία κατάλληλων προσφορών, η παράταση της προθεσμίας εναπόκειται στη διακριτική ευχέρεια της αναθέτουσας αρχής.

Η αναθέτουσα αρχή, με ειδικά αιτιολογημένη απόφασή της, δύναται να παρατείνει την προθεσμία παραλαβής των προσφορών, τηρουμένων σε κάθε περίπτωση των αρχών της ίσης μεταχείρισης και της διαφάνειας.

Τροποποίηση των όρων της διαγωνιστικής διαδικασίας (πχ αλλαγή/μετάθεση της καταληκτικής ημερομηνίας υποβολής προσφορών, καθώς και σημαντικές αλλαγές των εγγράφων της σύμβασης, σύμφωνα με την προηγούμενη παράγραφο) δημοσιεύεται στο ΚΗΜΔΗΣ

#### 2.1.4 Γλώσσα

Τα έγγραφα της σύμβασης έχουν συνταχθεί στην ελληνική γλώσσα.

Τυχόν προδικαστικές προσφυγές υποβάλλονται στην ελληνική γλώσσα.

Οι προσφορές, τα στοιχεία που περιλαμβάνονται σε αυτές, καθώς και τα αποδεικτικά έγγραφα σχετικά με τη μη ύπαρξη λόγου αποκλεισμού και την πλήρωση των κριτηρίων ποιοτικής επιλογής<sup>20</sup> συντάσσονται στην ελληνική γλώσσα ή συνοδεύονται από επίσημη μετάφρασή τους στην ελληνική γλώσσα.

Τα αλλοδαπά δημόσια και ιδιωτικά έγγραφα συνοδεύονται από μετάφρασή τους στην ελληνική γλώσσα επικυρωμένη, είτε από πρόσωπο αρμόδιο κατά τις κείμενες διατάξεις της εθνικής νομοθεσίας είτε από πρόσωπο κατά νόμο αρμόδιο της χώρας στην οποία έχει συνταχθεί το έγγραφο.

Ενημερωτικά και τεχνικά φυλλάδια και άλλα έντυπα, εταιρικά ή μη, με ειδικό τεχνικό περιεχόμενο, δηλαδή έντυπα με αμιγώς τεχνικά χαρακτηριστικά, όπως αριθμούς, αποδόσεις σε διεθνείς μονάδες, μαθηματικούς τύπους και σχέδια, που είναι δυνατόν να διαβαστούν σε κάθε γλώσσα και δεν είναι απαραίτητη η μετάφραση τους, μπορούν να υποβάλλονται σε άλλη γλώσσα, χωρίς να συνοδεύονται από μετάφραση στην ελληνική.<sup>21</sup>

Κάθε μορφής επικοινωνία με την αναθέτουσα αρχή, καθώς και μεταξύ αυτής και του αναδόχου, θα γίνονται υποχρεωτικά στην ελληνική γλώσσα<sup>22</sup>.

#### 2.1.5 Εγγυήσεις<sup>23</sup>

Οι εγγυητικές επιστολές των παραγράφων 2.2.2 και 4.1. εκδίδονται από πιστωτικά ιδρύματα ή χρηματοδοτικά ιδρύματα ή ασφαλιστικές επιχειρήσεις κατά την έννοια των περιπτώσεων β' και γ' της παρ. 1 του άρθρου 14 του ν. 4364/ 2016 (Α'13)<sup>24</sup>, που λειτουργούν νόμιμα στα κράτη - μέλη της Ένωσης ή του Ευρωπαϊκού Οικονομικού Χώρου ή στα κράτη-μέλη της ΣΔΣ και έχουν, σύμφωνα με τις ισχύουσες διατάξεις, το δικαίωμα αυτό. Μπορούν, επίσης, να εκδίδονται από το Τ.Μ.Ε.Δ.Ε. ή να παρέχονται με γραμμάτιο του Ταμείου Παρακαταθηκών και Δανείων με παρακατάθεση σε αυτό του αντίστοιχου χρηματικού ποσού<sup>25</sup>. Αν συσταθεί παρακαταθήκη με γραμμάτιο παρακατάθεσης χρεογράφων στο Ταμείο Παρακαταθηκών και Δανείων, τα τοκομερίδια ή μερίσματα που λήγουν κατά τη διάρκεια της εγγύησης επιστρέφονται μετά τη λήξη τους στον υπέρ ου η εγγύηση οικονομικό φορέα.

Οι εγγυητικές επιστολές εκδίδονται κατ' επιλογή των οικονομικών φορέων από έναν ή περισσότερους εκδότες της παραπάνω παραγράφου.

Οι εγγυήσεις αυτές περιλαμβάνουν κατ' ελάχιστον τα ακόλουθα στοιχεία: α) την ημερομηνία έκδοσης, β) τον εκδότη, γ) την αναθέτουσα αρχή προς την οποία απευθύνονται, δ) τον αριθμό της εγγύησης, ε) το ποσό που καλύπτει η εγγύηση, στ) την πλήρη επωνυμία, τον Α.Φ.Μ. και τη διεύθυνση του οικονομικού φορέα υπέρ του οποίου εκδίδεται η εγγύηση (στην περίπτωση ένωσης αναγράφονται όλα τα παραπάνω για κάθε μέλος της ένωσης), ζ) τους όρους ότι: αα) η εγγύηση παρέχεται ανέκκλητα και ανεπιφύλακτα, ο δε εκδότης παραιτείται του δικαιώματος της διαιρέσεως και της διζήσεως και ββ) ότι σε περίπτωση κατάπτωσης αυτής, το ποσό της κατάπτωσης υπόκειται στο εκάστοτε ισχύον τέλος χαρτοσήμου, η) τα στοιχεία της σχετικής διακήρυξης και την καταληκτική ημερομηνία υποβολής προσφορών, θ) την ημερομηνία λήξης ή τον χρόνο ισχύος της εγγύησης, ι) την ανάληψη υποχρέωσης από τον εκδότη της εγγύησης να καταβάλει το ποσό της εγγύησης

<sup>20</sup> Άρθρο 80 παρ. 10 ν. 4412/2016

<sup>21</sup> Άρθρο 92, παρ.4 του ν. 4412/2016

<sup>22</sup> Με την επιφύλαξη της εν όλω ή εν μέρει σύνταξης των εγγράφων σε άλλη γλώσσα

<sup>23</sup> Άρθρο 72 του ν. 4412/2 016

<sup>24</sup> Πρβλ. άρθρο 120 του ν.4512/2018 (ΦΕΚ Α' 5/17.1.2017), καθώς και άρθρο 15 παρ.1 του ν.4541/2018 (ΦΕΚ Α' 93/31.5.2018),

<sup>25</sup> Τα γραμμάτια σύστασης χρηματικής παρακαταθήκης του Ταμείου Παρακαταθηκών και Δανείων, για την παροχή εγγυήσεων συμμετοχής και καλής εκτέλεσης (εγγυοδοτική παρακαταθήκη) συστήνονται σύμφωνα με την ειδική νομοθεσία που διέπει αυτό και ειδικότερα βάσει του άρθρου 4 του π.δ της 30 Δεκεμβρίου 1926/3 Ιανουαρίου 1927 ("Περί συστάσεως και αποδόσεως παρακαταθηκών και καταθέσεων παρά τω Ταμείω Παρακαταθηκών και Δανείων"). Πρβλ. το με αρ. πρωτ. 2756/23-5-2017 έγγραφο της Ε.Α.Α.ΔΗ.ΣΥ. (ΑΔΑ: 7ΝΣΡΟΞΤΒ-975).

ολικά ή μερικά εντός πέντε (5) ημερών μετά από απλή έγγραφη ειδοποίηση εκείνου προς τον οποίο απευθύνεται και ια) στην περίπτωση των εγγυήσεων καλής εκτέλεσης και προκαταβολής, τον αριθμό και τον τίτλο της σχετικής σύμβασης<sup>26</sup>.

Η περ. α' του προηγούμενου εδαφίου ζ' δεν εφαρμόζεται για τις εγγυήσεις που παρέχονται με γραμμάτιο του Ταμείου Παρακαταθηκών και Δανείων.

Η αναθέτουσα αρχή επικοινωνεί με τους εκδότες των εγγυητικών επιστολών, προκειμένου να διαπιστώσει την εγκυρότητά τους.

### 2.1.6 Προστασία Προσωπικών Δεδομένων

Η αναθέτουσα αρχή ενημερώνει το φυσικό πρόσωπο που υπογράφει την προσφορά ως Προσφέρων ή ως Νόμιμος Εκπρόσωπος Προσφέροντος, ότι η ίδια ή και τρίτοι, κατ' εντολή και για λογαριασμό της, θα επεξεργάζονται προσωπικά δεδομένα που περιέχονται στους φακέλους της προσφοράς και τα αποδεικτικά μέσα τα οποία υποβάλλονται σε αυτήν, στο πλαίσιο του παρόντος Διαγωνισμού, για τον σκοπό της αξιολόγησης των προσφορών και της ενημέρωσης έτερων συμμετεχόντων σε αυτόν, λαμβάνοντας κάθε εύλογο μέτρο για τη διασφάλιση του απόρρητου και της ασφάλειας της επεξεργασίας των δεδομένων και της προστασίας τους από κάθε μορφής αθέμιτη επεξεργασία, σύμφωνα με τις διατάξεις της κείμενης νομοθεσίας περί προστασίας προσωπικών δεδομένων, κατά τα αναλυτικώς αναφερόμενα στην αναλυτική ενημέρωση που επισυνάπτεται στην παρούσα.

## 2.2 Δικαίωμα Συμμετοχής - Κριτήρια Ποιοτικής Επιλογής

### 2.2.1 Δικαίωμα συμμετοχής

1. Δικαίωμα συμμετοχής στη διαδικασία σύναψης της παρούσας σύμβασης έχουν φυσικά ή νομικά πρόσωπα και, σε περίπτωση ενώσεων οικονομικών φορέων, τα μέλη αυτών, που είναι εγκατεστημένα σε:

α) κράτος-μέλος της Ένωσης,

β) κράτος-μέλος του Ευρωπαϊκού Οικονομικού Χώρου (Ε.Ο.Χ.),

γ) τρίτες χώρες που έχουν υπογράψει και κυρώσει τη ΣΔΣ<sup>27</sup>, στον βαθμό που η υπό ανάθεση δημόσια σύμβαση καλύπτεται από τα Παραρτήματα 1, 2, 4, 5, 6 και 7<sup>28</sup> και τις γενικές σημειώσεις του σχετικού με την Ένωση Προσαρτήματος Ι της ως άνω Συμφωνίας, καθώς και

δ) σε τρίτες χώρες που δεν εμπίπτουν στην περίπτωση γ' της παρούσας παραγράφου και έχουν συνάψει διμερείς ή πολυμερείς συμφωνίες με την Ένωση σε θέματα διαδικασιών ανάθεσης δημοσίων συμβάσεων<sup>29</sup>.

Στον βαθμό που καλύπτονται από τα Παραρτήματα 1, 2, 4 και 5, 6 και 7 και τις γενικές σημειώσεις του σχετικού με την Ένωση Προσαρτήματος Ι της ΣΔΣ, καθώς και τις λοιπές διεθνείς συμφωνίες από τις οποίες δεσμεύεται η Ένωση, οι αναθέτουσες αρχές επιφυλάσσουν για τα έργα, τα αγαθά, τις υπηρεσίες και τους

<sup>26</sup> Παρ. 12 άρθρου 72 του ν. 4412/2016

<sup>27</sup> Βλ. σχετικά με ΣΔΣ [https://www.wto.org/english/tratop\\_e/gproc\\_e/gp\\_gpa\\_e.htm](https://www.wto.org/english/tratop_e/gproc_e/gp_gpa_e.htm)

<sup>28</sup> Σύμφωνα με το ισχύον κείμενο της ΣΔΣ, τα σχετικά παραρτήματα που αναφέρονται στο άρθρο 25 αντιστοιχούν πλέον στα 1, 2, 4, 5, 6 και 7.

<sup>29</sup> Επισημαίνεται ότι απαγορεύεται η συμμετοχή εξωχώριας εταιρείας από «μη συνεργάσιμα κράτη στον φορολογικό τομέα» κατά την έννοια των παρ. 3 και 4 του άρθρου 65 του ν. 4172/2013, καθώς και από κράτη που έχουν προνομιακό φορολογικό καθεστώς, όπως αυτά ορίζονται στον κατάλογο της απόφασης της παρ. 7 του άρθρου 65 του ως άνω Κώδικα, κατά τα αναφερόμενα στην περίπτωση α' και β' της παραγράφου 4 του άρθρου 4 του ν. 3310/2005.

οικονομικούς φορείς των χωρών που έχουν υπογράψει τις εν λόγω συμφωνίες μεταχείριση εξίσου ευνοϊκή με αυτήν που επιφυλάσσουν για τα έργα, τα αγαθά, τις υπηρεσίες και τους οικονομικούς φορείς της Ένωσης<sup>30</sup>

**2.** Οικονομικός φορέας συμμετέχει είτε μεμονωμένα είτε ως μέλος ένωσης. Οι ενώσεις οικονομικών φορέων, συμπεριλαμβανομένων και των προσωρινών συμπράξεων, δεν απαιτείται να περιβληθούν συγκεκριμένη νομική μορφή για την υποβολή προσφοράς. Η αναθέτουσα αρχή μπορεί να απαιτήσει από τις ενώσεις οικονομικών φορέων να περιβληθούν συγκεκριμένη νομική μορφή, εφόσον τους ανατεθεί η σύμβαση.

Στις περιπτώσεις υποβολής προσφοράς από ένωση οικονομικών φορέων, όλα τα μέλη της ευθύνονται έναντι της αναθέτουσας αρχής αλληλεγγύως και εις ολόκληρον<sup>31</sup>.

## 2.2.2 Εγγύηση συμμετοχής<sup>32</sup>

**2.2.2.1.** Για την έγκυρη συμμετοχή στη διαδικασία σύναψης της παρούσας σύμβασης, κατατίθεται από τους συμμετέχοντες οικονομικούς φορείς (προσφέροντες), εγγυητική επιστολή συμμετοχής<sup>33</sup>, δύο τοις εκατό (2 %) ποσού **σαράντα χιλιάδων ευρώ (40.000,00 €)** ευρώ<sup>34</sup>.

Στην περίπτωση ένωσης οικονομικών φορέων, η εγγύηση συμμετοχής περιλαμβάνει και τον όρο ότι η εγγύηση καλύπτει τις υποχρεώσεις όλων των οικονομικών φορέων που συμμετέχουν στην ένωση.

Η εγγύηση συμμετοχής πρέπει να ισχύει τουλάχιστον για τριάντα (30) ημέρες μετά τη λήξη του χρόνου ισχύος της προσφοράς του άρθρου 2.4.5 της παρούσας, άλλως η προσφορά απορρίπτεται. Η αναθέτουσα αρχή μπορεί, πριν από τη λήξη της προσφοράς, να ζητά από τους προσφέροντες να παρατείνουν, πριν τη λήξη τους, τη διάρκεια ισχύος της προσφοράς και της εγγύησης συμμετοχής.

Οι πρωτότυπες εγγυήσεις συμμετοχής, πλην των εγγυήσεων που εκδίδονται ηλεκτρονικά, προσκομίζονται, σε κλειστό φάκελο με ευθύνη του οικονομικού φορέα, το αργότερο πριν την ημερομηνία και ώρα αποσφράγισης των προσφορών που ορίζεται στην παρ. 3.1 της παρούσας, άλλως η προσφορά απορρίπτεται ως απαράδεκτη, μετά από γνώμη της Επιτροπής Διαγωνισμού.

**2.2.2.2.** Η εγγύηση συμμετοχής επιστρέφεται στον ανάδοχο με την προσκόμιση της εγγύησης καλής εκτέλεσης.

Η εγγύηση συμμετοχής επιστρέφεται στους λοιπούς προσφέροντες, σύμφωνα με τα ειδικότερα οριζόμενα στην παρ. 3 του άρθρου 72 του ν. 4412/2016<sup>35</sup>.

**2.2.2.3.** Η εγγύηση συμμετοχής καταπίπτει εάν ο προσφέρων: α) αποσύρει την προσφορά του κατά τη διάρκεια ισχύος αυτής, β) παρέχει, εν γνώσει του, ψευδή στοιχεία ή πληροφορίες που αναφέρονται στις παραγράφους 2.2.3 έως 2.2.8, γ) δεν προσκομίζει εγκαίρως τα προβλεπόμενα από την παρούσα δικαιολογητικά (παράγραφοι 2.2.9 και 3.2), δ) δεν προσέλθει εγκαίρως για υπογραφή του συμφωνητικού, ε) υποβάλει μη κατάλληλη προσφορά, με την έννοια της περ. 46 της παρ. 1 του άρθρου 2 του ν. 4412/2016, στ) δεν ανταποκριθεί στη σχετική πρόσκληση της αναθέτουσας αρχής να εξηγήσει την τιμή ή το κόστος της προσφοράς του εντός της τεθείσας προθεσμίας και η προσφορά του απορριφθεί<sup>36</sup>, ζ) στις περιπτώσεις των παρ. 3, 4 και 5 του άρθρου 103 του ν. 4412/2016, περί πρόσκλησης για υποβολή δικαιολογητικών από τον προσωρινό ανάδοχο, αν, κατά τον έλεγχο των παραπάνω δικαιολογητικών, σύμφωνα με τις παραγράφους

<sup>30</sup> Πρβλ. σχετικά, σελ. 8 της Ανακοίνωσης της Επιτροπής C (2019) 5494 final «Κατευθυντήριες γραμμές για τη συμμετοχή προσφερόντων και αγαθών από τρίτες χώρες στην αγορά δημοσίων συμβάσεων της ΕΕ».

<sup>31</sup> Άρθρο 19 ν. 4412/2016.

<sup>32</sup> Παρ. 1, 2 και 12 του άρθρου 72 του ν.4412/2016.

<sup>33</sup> Σε περίπτωση υποβολής προσφοράς για ένα ή περισσότερα τμήματα της σύμβασης, το ύψος της εγγύησης συμμετοχής υπολογίζεται επί της εκτιμώμενης αξίας του/των προσφερομένου/ων τμήματος/τμημάτων (β' εδ. παρ. 1 άρθρου 72 ν. 4412/2016).

<sup>34</sup> Το ποσοστό της εγγύησης συμμετοχής δεν μπορεί να υπερβαίνει το 2% της εκτιμώμενης αξίας της σύμβασης, εκτός ΦΠΑ, με ανάλογη στρογγυλοποίηση, μη συνυπολογιζομένων των δικαιωμάτων προαίρεσης και παράτασης της σύμβασης.

<sup>35</sup> Άρθρο 72 παρ. 3 εδάφιο δεύτερο του ν. 4412/2016.

<sup>36</sup> Άρθρο 88 σε συνδυασμό με άρθρο 72 ν. 4412/2016



3.2 και 3.4 της παρούσας, διαπιστωθεί ότι τα στοιχεία που δηλώθηκαν στο ΕΕΕΣ είναι εκ προθέσεως απατηλά, ή ότι έχουν υποβληθεί πλαστά αποδεικτικά στοιχεία, ή αν, από τα παραπάνω δικαιολογητικά που προσκομίσθηκαν νομίμως και εμπροθέσμως, δεν αποδεικνύεται η μη συνδρομή των λόγων αποκλεισμού της παραγράφου 2.2.3 ή η πλήρωση μιας ή περισσότερων από τις απαιτήσεις των κριτηρίων ποιοτικής επιλογής.

### 2.2.3 Λόγοι αποκλεισμού<sup>37</sup>

Αποκλείεται από τη συμμετοχή στην παρούσα διαδικασία σύναψης σύμβασης (διαγωνισμό) οικονομικός φορέας, εφόσον συντρέχει στο πρόσωπό του (εάν πρόκειται για μεμονωμένο φυσικό ή νομικό πρόσωπο) ή σε ένα από τα μέλη του (εάν πρόκειται για ένωση οικονομικών φορέων) ένας ή περισσότεροι από τους ακόλουθους λόγους:

**2.2.3.1.** Όταν υπάρχει σε βάρος του αμετάκλητη<sup>38</sup> καταδικαστική απόφαση για ένα από τα ακόλουθα εγκλήματα:

α) συμμετοχή σε εγκληματική οργάνωση, όπως αυτή ορίζεται στο άρθρο 2 της απόφασης-πλαίσιο 2008/841/ΔΕΥ του Συμβουλίου της 24ης Οκτωβρίου 2008, για την καταπολέμηση του οργανωμένου εγκλήματος (ΕΕ L 300 της 11.11.2008 σ.42), και τα εγκλήματα του άρθρου 187 του Ποινικού Κώδικα (εγκληματική οργάνωση),

β) ενεργητική δωροδοκία, όπως ορίζεται στο άρθρο 3 της σύμβασης περί της καταπολέμησης της δωροδοκίας στην οποία ενέχονται υπάλληλοι των Ευρωπαϊκών Κοινοτήτων ή των κρατών-μελών της Ένωσης (ΕΕ C 195 της 25.6.1997, σ. 1) και στην παρ. 1 του άρθρου 2 της απόφασης-πλαίσιο 2003/568/ΔΕΥ του Συμβουλίου της 22ας Ιουλίου 2003, για την καταπολέμηση της δωροδοκίας στον ιδιωτικό τομέα (ΕΕ L 192 της 31.7.2003, σ. 54), καθώς και όπως ορίζεται στο εθνικό δίκαιο του οικονομικού φορέα, και τα εγκλήματα των άρθρων 159Α (δωροδοκία πολιτικών προσώπων), 236 (δωροδοκία υπαλλήλου), 237 παρ. 2-4 (δωροδοκία δικαστικών λειτουργιών), 237Α παρ. 2 (εμπορία επιρροής – μεσάζοντες), 396 παρ. 2 (δωροδοκία στον ιδιωτικό τομέα) του Ποινικού Κώδικα,

γ) απάτη εις βάρος των οικονομικών συμφερόντων της Ένωσης, κατά την έννοια των άρθρων 3 και 4 της Οδηγίας (ΕΕ) 2017/1371 του Ευρωπαϊκού Κοινοβουλίου και του Συμβουλίου της 5<sup>ης</sup> Ιουλίου 2017 σχετικά με την καταπολέμηση, μέσω του ποινικού δικαίου, της απάτης εις βάρος των οικονομικών συμφερόντων της Ένωσης (L 198/28.07.2017) και τα εγκλήματα των άρθρων 159Α (δωροδοκία πολιτικών προσώπων), 216 (πλαστογραφία), 236 (δωροδοκία υπαλλήλου), 237 παρ. 2-4 (δωροδοκία δικαστικών λειτουργιών), 242 (ψευδής βεβαίωση, νόθευση κ.λπ.) 374 (διακεκριμένη κλοπή), 375 (υπεξαίρεση), 386 (απάτη), 386Α (απάτη με υπολογιστή), 386Β (απάτη σχετική με τις επιχορηγήσεις), 390 (απιστία) του Ποινικού Κώδικα και των άρθρων 155 επ. του Εθνικού Τελωνειακού Κώδικα (ν. 2960/2001, Α' 265), όταν αυτά στρέφονται κατά των οικονομικών συμφερόντων της Ευρωπαϊκής Ένωσης ή συνδέονται με την προσβολή αυτών των συμφερόντων, καθώς και τα εγκλήματα των άρθρων 23 (διασυννοριακή απάτη σχετικά με τον ΦΠΑ) και 24 (επικουρικές διατάξεις για την ποινική προστασία των οικονομικών συμφερόντων της Ευρωπαϊκής Ένωσης) του ν. 4689/2020 (Α' 103),

δ) τρομοκρατικά εγκλήματα ή εγκλήματα συνδεόμενα με τρομοκρατικές δραστηριότητες, όπως ορίζονται, αντιστοίχως, στα άρθρα 3-4 και 5-12 της Οδηγίας (ΕΕ) 2017/541 του Ευρωπαϊκού Κοινοβουλίου και του Συμβουλίου της 15<sup>ης</sup> Μαρτίου 2017 για την καταπολέμηση της τρομοκρατίας και την αντικατάσταση της απόφασης-πλαίσιο 2002/475/ΔΕΥ του Συμβουλίου και για την τροποποίηση της απόφασης 2005/671/ΔΕΥ του Συμβουλίου (ΕΕ L 88/31.03.2017) ή ηθική αυτουργία ή συνέργεια ή απόπειρα διάπραξης εγκλήματος,

<sup>37</sup> Άρθρα 73 και 74 ν. 4412/2016

<sup>38</sup> Επισημαίνεται ότι η αναφορά στο ΕΕΕΣ σε “τελεσίδικη καταδικαστική απόφαση” νοείται ως “αμετάκλητη καταδικαστική απόφαση”, η δε σχετική δήλωση του οικονομικού φορέα στο Μέρος ΙΙΙ.Α. του ΕΕΕΣ αφορά μόνο σε αμετάκλητες καταδικαστικές αποφάσεις

όπως ορίζονται στο άρθρο 14 αυτής, και τα εγκλήματα των άρθρων 187Α και 187Β του Ποινικού Κώδικα, καθώς και τα εγκλήματα των άρθρων 32-35 του ν. 4689/2020 (Α'103),

ε) νομιμοποίηση εσόδων από παράνομες δραστηριότητες ή χρηματοδότηση της τρομοκρατίας, όπως αυτές ορίζονται στο άρθρο 1 της Οδηγίας (ΕΕ) 2015/849 του Ευρωπαϊκού Κοινοβουλίου και του Συμβουλίου της 20ης Μαΐου 2015, σχετικά με την πρόληψη της χρησιμοποίησης του χρηματοπιστωτικού συστήματος για τη νομιμοποίηση εσόδων από παράνομες δραστηριότητες ή για τη χρηματοδότηση της τρομοκρατίας, την τροποποίηση του κανονισμού (ΕΕ) αριθμ. 648/2012 του Ευρωπαϊκού Κοινοβουλίου και του Συμβουλίου, και την κατάργηση της οδηγίας 2005/60/ΕΚ του Ευρωπαϊκού Κοινοβουλίου και του Συμβουλίου και της οδηγίας 2006/70/ΕΚ της Επιτροπής (ΕΕ L 141/05.06.2015) και τα εγκλήματα των άρθρων 2 και 39 του ν. 4557/2018 (Α' 139),

στ) παιδική εργασία και άλλες μορφές εμπορίας ανθρώπων, όπως ορίζονται στο άρθρο 2 της Οδηγίας 2011/36/ΕΕ του Ευρωπαϊκού Κοινοβουλίου και του Συμβουλίου της 5ης Απριλίου 2011, για την πρόληψη και την καταπολέμηση της εμπορίας ανθρώπων και για την προστασία των θυμάτων της, καθώς και για την αντικατάσταση της απόφασης-πλαίσιο 2002/629/ΔΕΥ του Συμβουλίου (ΕΕ L 101 της 15.4.2011, σ. 1), και τα εγκλήματα του άρθρου 323Α του Ποινικού Κώδικα (εμπορία ανθρώπων).

Ο οικονομικός φορέας αποκλείεται, επίσης, όταν το πρόσωπο εις βάρος του οποίου εκδόθηκε αμετάκλητη καταδικαστική απόφαση είναι μέλος του διοικητικού, διευθυντικού ή εποπτικού οργάνου του ή έχει εξουσία εκπροσώπησης, λήψης αποφάσεων ή ελέγχου σε αυτό. Η υποχρέωση του προηγούμενου εδαφίου αφορά:

- στις περιπτώσεις εταιρειών περιορισμένης ευθύνης (Ε.Π.Ε.), ιδιωτικών κεφαλαιουχικών εταιρειών (Ι.Κ.Ε.) και προσωπικών εταιρειών (Ο.Ε. και Ε.Ε.) τους διαχειριστές.
- στις περιπτώσεις ανωνύμων εταιρειών (Α.Ε.), τον διευθύνοντα Σύμβουλο, τα μέλη του Διοικητικού Συμβουλίου, καθώς και τα πρόσωπα στα οποία με απόφαση του Διοικητικού Συμβουλίου έχει ανατεθεί το σύνολο της διαχείρισης και εκπροσώπησης της εταιρείας.
- στις περιπτώσεις Συνεταιρισμών, τα μέλη του Διοικητικού Συμβουλίου.
- σε όλες τις υπόλοιπες περιπτώσεις νομικών προσώπων, τον κατά περίπτωση νόμιμο εκπρόσωπο.

**Εάν στις ως άνω περιπτώσεις (α) έως (στ) η κατά τα ανωτέρω, περίοδος αποκλεισμού δεν έχει καθοριστεί με αμετάκλητη απόφαση, αυτή ανέρχεται σε πέντε (5) έτη από την ημερομηνία της καταδίκης με αμετάκλητη απόφαση.**

Επιπλέον, Οικονομικός φορέας που δεν πληροί τις προϋποθέσεις του Κανονισμού (ΕΕ) 2022/576 του Συμβουλίου της 8ης Απριλίου 2022, που θα τροποποιεί τον Κανονισμό (ΕΕ) αριθμ. 833/2014 σχετικά με περιοριστικά μέτρα λόγω ενεργειών της Ρωσίας που αποσταθεροποιούν την κατάσταση στην Ουκρανία.

#### **2.2.3.2. Στις ακόλουθες περιπτώσεις:**

α) όταν ο οικονομικός φορέας έχει αθετήσει τις υποχρεώσεις του όσον αφορά στην καταβολή φόρων ή εισφορών κοινωνικής ασφάλισης και αυτό έχει διαπιστωθεί από δικαστική ή διοικητική απόφαση με τελεσίδικη και δεσμευτική ισχύ, σύμφωνα με διατάξεις της χώρας όπου είναι εγκατεστημένος ή την εθνική νομοθεσία ή

β) όταν η αναθέτουσα αρχή μπορεί να αποδείξει με τα κατάλληλα μέσα ότι ο οικονομικός φορέας έχει αθετήσει τις υποχρεώσεις του όσον αφορά την καταβολή φόρων ή εισφορών κοινωνικής ασφάλισης.

Αν ο οικονομικός φορέας είναι Έλληνας πολίτης ή έχει την εγκατάστασή του στην Ελλάδα, οι υποχρεώσεις του που αφορούν στις εισφορές κοινωνικής ασφάλισης καλύπτουν τόσο την κύρια όσο και την επικουρική ασφάλιση.

Οι υποχρεώσεις των περ. α' και β' της παρ. 2.2.3.2 θεωρείται ότι δεν έχουν αθετηθεί εφόσον δεν έχουν καταστεί ληξιπρόθεσμες ή εφόσον αυτές έχουν υπαχθεί σε δεσμευτικό διακανονισμό που τηρείται.

Δεν αποκλείεται ο οικονομικός φορέας, όταν έχει εκπληρώσει τις υποχρεώσεις του είτε καταβάλλοντας τους φόρους ή τις εισφορές κοινωνικής ασφάλισης που οφείλει, συμπεριλαμβανομένων, κατά περίπτωση, των δεδουλευμένων τόκων ή των προστίμων είτε υπαγόμενος σε δεσμευτικό διακανονισμό για την καταβολή τους στο μέτρο που τηρεί τους όρους του δεσμευτικού κανονισμού.

**2.2.3.3** Δεν εφαρμόζεται στην παρούσα.

**2.2.3.4.** Αποκλείεται<sup>39</sup> από τη συμμετοχή στη διαδικασία σύναψης της παρούσας σύμβασης, οικονομικός φορέας σε οποιαδήποτε από τις ακόλουθες καταστάσεις<sup>40</sup>:

(α) εάν έχει αθετήσει τις υποχρεώσεις που προβλέπονται στην παρ. 2 του άρθρου 18 του ν. 4412/2016<sup>41</sup>, περί αρχών που εφαρμόζονται στις διαδικασίες σύναψης δημοσίων συμβάσεων,

(β) εάν τελεί υπό πτώχευση ή έχει υπαχθεί σε διαδικασία ειδικής εκκαθάρισης ή τελεί υπό αναγκαστική διαχείριση από εκκαθαριστή ή από το δικαστήριο ή έχει υπαχθεί σε διαδικασία πτωχευτικού συμβιβασμού ή έχει αναστείλει τις επιχειρηματικές του δραστηριότητες ή έχει υπαχθεί σε διαδικασία εξυγίανσης και δεν τηρεί τους όρους αυτής ή εάν βρίσκεται σε οποιαδήποτε ανάλογη κατάσταση προκύπτουσα από παρόμοια διαδικασία, προβλεπόμενη σε εθνικές διατάξεις νόμου. Η αναθέτουσα αρχή μπορεί να μην αποκλείει έναν οικονομικό φορέα ο οποίος βρίσκεται σε μία εκ των καταστάσεων που αναφέρονται στην περίπτωση αυτή, υπό την προϋπόθεση ότι αποδεικνύει ότι ο εν λόγω φορέας είναι σε θέση να εκτελέσει τη σύμβαση, λαμβάνοντας υπόψη τις ισχύουσες διατάξεις και τα μέτρα για τη συνέχιση της επιχειρηματικής του λειτουργίας,<sup>42</sup>

(γ) εάν, με την επιφύλαξη της παραγράφου 3Γ του άρθρου 44 του ν. 3959/2011 περί ποινικών κυρώσεων και άλλων διοικητικών συνεπειών, υπάρχουν επαρκώς εύλογες ενδείξεις που οδηγούν στο συμπέρασμα ότι ο οικονομικός φορέας συνήψε συμφωνίες με άλλους οικονομικούς φορείς με στόχο τη στρέβλωση του ανταγωνισμού,

δ) εάν μία κατάσταση σύγκρουσης συμφερόντων κατά την έννοια του άρθρου 24 του ν. 4412/2016, δεν μπορεί να θεραπευθεί αποτελεσματικά με άλλα, λιγότερο παρεμβατικά, μέσα,

(ε) εάν μία κατάσταση στρέβλωσης του ανταγωνισμού από την πρότερη συμμετοχή του οικονομικού φορέα κατά την προετοιμασία της διαδικασίας σύναψης σύμβασης, σύμφωνα με όσα ορίζονται στο άρθρο 48 του ν. 4412/2016, δεν μπορεί να θεραπευθεί με άλλα, λιγότερο παρεμβατικά, μέσα,

(στ) εάν έχει επιδείξει σοβαρή ή επαναλαμβανόμενη πλημμέλεια κατά την εκτέλεση ουσιώδους απαίτησης στο πλαίσιο προηγούμενης δημόσιας σύμβασης, προηγούμενης σύμβασης με αναθέτοντα φορέα ή προηγούμενης σύμβασης παραχώρησης που είχε ως αποτέλεσμα την πρόωρη καταγγελία της προηγούμενης σύμβασης, αποζημιώσεις ή άλλες παρόμοιες κυρώσεις,

<sup>39</sup> Οι λόγοι της παραγράφου 2.2.3.4 αποτελούν δυνητικούς λόγους αποκλεισμού, σύμφωνα με το άρθρο 73 παρ. 4 ν. 4412/2016. Κατά συνέπεια, η Α.Α. δύναται να επιλέξει όλους, μερικούς, ή, ενδεχομένως, και κανέναν από τους λόγους αποκλεισμού της παρ. 4, συνεκτιμώντας τα ιδιαίτερα χαρακτηριστικά της υπό ανάθεση σύμβασης (εκτιμώμενη αξία αυτής, ειδικές περιστάσεις κλπ), με σχετική πρόβλεψη στη διακήρυξη (πρβλ. αιτιολογική έκθεση νόμου 4412/2016 - άρθρο 73 παρ. 4). Επισημαίνεται, επίσης, ότι η επιλογή από την Α.Α. λόγου/ων αποκλεισμού της παρ. 4 διαμορφώνει αντιστοίχως τις επιλογές της στα σχετικά πεδία του ΕΕΕΣ, καθώς και τα μέσα απόδειξης του άρθρου 2.2.9.2.

<sup>40</sup> Ειδικά για τους δυνητικούς λόγους αποκλεισμού πρβλ. την Κατευθυντήρια Οδηγία 20/22-06-2017 της Αρχής (ΑΔΑ: ΩΡΞ3ΟΞΤΒ-9Ρ5). Ειδικότερα, όταν η αναθέτουσα αρχή εξετάζει τη συνδρομή των προϋποθέσεων εφαρμογής των δυνητικών λόγων αποκλεισμού που έχει συμπεριλάβει στα έγγραφα της σύμβασης, πρέπει να δίδει ιδιαίτερη προσοχή στην τήρηση της αρχής της αναλογικότητας (πρβλ και αιτιολογική σκέψη 101 της Οδηγίας 2014/24/ΕΕ).

<sup>41</sup> Η αθέτηση της υποχρέωσης αυτής συνιστά σοβαρό επαγγελματικό παράπτωμα του οικονομικού φορέα κατά την έννοια της περίπτωσης θ' της παραγράφου 4 του άρθρου 73. Πρβλ. άρθρο 18 παρ. 5 του ν. 4412/2106.

<sup>42</sup> Σχετική δήλωση του προσφέροντος οικονομικού φορέα περιλαμβάνεται στο ΕΕΕΣ

(ζ) εάν έχει κριθεί ένοχος εκ προθέσεως σοβαρών απατηλών δηλώσεων κατά την παροχή των πληροφοριών που απαιτούνται για την εξακρίβωση της απουσίας των λόγων αποκλεισμού ή την πλήρωση των κριτηρίων επιλογής, έχει αποκρύψει τις πληροφορίες αυτές ή δεν είναι σε θέση να προσκομίσει τα δικαιολογητικά που απαιτούνται κατ' εφαρμογή της παραγράφου 2.2.9.2 της παρούσας,

(η) εάν επιχείρησε να επηρεάσει με αθέμιτο τρόπο τη διαδικασία λήψης αποφάσεων της αναθέτουσας αρχής, να αποκτήσει εμπιστευτικές πληροφορίες που ενδέχεται να του αποφέρουν αθέμιτο πλεονέκτημα στη διαδικασία σύναψης σύμβασης ή να παράσχει με απατηλό τρόπο παραπλανητικές πληροφορίες που ενδέχεται να επηρεάσουν ουσιωδώς τις αποφάσεις που αφορούν τον αποκλεισμό, την επιλογή ή την ανάθεση,

(θ) εάν η αναθέτουσα αρχή μπορεί να αποδείξει, με κατάλληλα μέσα ότι έχει διαπράξει σοβαρό επαγγελματικό παράπτωμα, το οποίο θέτει εν αμφιβόλω την ακεραιότητά του.

**Εάν στις ως άνω περιπτώσεις (α) έως (θ) η περίοδος αποκλεισμού δεν έχει καθοριστεί με αμετάκλητη απόφαση, αυτή ανέρχεται σε τρία (3) έτη από την ημερομηνία έκδοσης πράξης που βεβαιώνει το σχετικό γεγονός.<sup>43</sup>**

**2.2.3.5.** Αποκλείεται, επίσης, οικονομικός φορέας από τη συμμετοχή στη διαδικασία σύναψης της παρούσας σύμβασης εάν συντρέχουν οι προϋποθέσεις εφαρμογής της παρ. 4 του άρθρου 8 του ν. 3310/2005<sup>44</sup>, όπως ισχύει.<sup>45</sup> Οι υποχρεώσεις της παρούσας αφορούν τις ανώνυμες εταιρείες που υποβάλλουν προσφορά αυτοτελώς ή ως μέλη ένωσης ή που συμμετέχουν στο μετοχικό κεφάλαιο άλλου νομικού προσώπου που υποβάλλει προσφορά ή νομικά πρόσωπα της αλλοδαπής που αντιστοιχούν σε ανώνυμη εταιρεία.

Εξαιρούνται της υποχρέωσης αυτής: α) οι εισηγμένες στα χρηματιστήρια κρατών-μελών της Ευρωπαϊκής Ένωσης ή του Οργανισμού Οικονομικής Συνεργασίας και Ανάπτυξης (Ο.Ο.Σ.Α.) εταιρείες, β) οι εταιρείες, τα δικαιώματα ψήφου των οποίων ελέγχονται από μία ή περισσότερες επιχειρήσεις επενδύσεων (investment firms), εταιρείες διαχείρισης κεφαλαίων/ενεργητικού (asset/fund managers) ή εταιρείες διαχείρισης κεφαλαίων επιχειρηματικών συμμετοχών (private equity firms), υπό την προϋπόθεση ότι οι τελευταίες αυτές εταιρείες ελέγχουν συνολικά ποσοστό που υπερβαίνει το εβδομήντα πέντε τοις εκατό (75%) των δικαιωμάτων ψήφου και είναι εποπτευόμενες από Επιτροπές Κεφαλαιαγοράς ή άλλες αρμόδιες χρηματοοικονομικές αρχές κρατών μελών της Ευρωπαϊκής Ένωσης ή του Ο.Ο.Σ.Α..<sup>46</sup>

**2.2.3.5.α** Επιπλέον, αποκλείεται από την διαγωνιστική διαδικασία Οικονομικός φορέας που δεν πληροί τις προϋποθέσεις του Κανονισμού (ΕΕ) 2022/576 του Συμβουλίου της 8ης Απριλίου 2022, που θα τροποποιεί τον

<sup>43</sup> Παρ. 10 του άρθρου 73 ν.4412/2016.Επίσης, πρβλ. υπ' αριθμ. πρωτ. 6271/30-11-2018 έγγραφο της Αρχής (ΑΔΑ Ψ3Κ8ΟΞΤΒ-09Β) σχετικά με την απόφαση ΔΕΕ της 24 Οκτωβρίου 2018 στην υπόθεση C-124/2017.

<sup>44</sup> Κατά την παρ. 4 του άρθρου 4 του ν. 3310/2005: «4.α) Απαγορεύεται η σύναψη δημοσίων συμβάσεων με εξωχώριες εταιρείες από «μη συνεργάσιμα κράτη στον φορολογικό τομέα» κατά την έννοια των παρ. 3 και 4 του άρθρου 65 του ν. 4172/2013 (Κώδικας Φορολογίας Εισοδήματος, Α' 167). Οι εξωχώριες εταιρείες από «μη συνεργάσιμα κράτη στον φορολογικό τομέα» απαγορεύεται επίσης να συμμετέχουν με ποσοστό μεγαλύτερο του ένα τοις εκατό (1%) επί του μετοχικού κεφαλαίου ή να κατέχουν εταιρικά μερίδια ή να είναι εταίροι των εταίρων σε επιχειρήσεις που συνάπτουν δημόσιες συμβάσεις. Για τον έλεγχο και την επιβολή της απαγόρευσης αυτής η αναθέτουσα αρχή ή ο αναθέτων φορέας εφαρμόζει την υπουργική απόφαση που εκδίδεται κατά την παρ. 4 του άρθρου 65 του ν. 4172/2013. Επιπλέον, απαγορεύεται η σύναψη δημοσίων συμβάσεων με εξωχώριες εταιρείες από κράτη που έχουν προνομιακό φορολογικό καθεστώς, όπως αυτά ορίζονται στον κατάλογο της απόφασης της παρ. 7 του άρθρου 65 του Κώδικα Φορολογίας Εισοδήματος, με εξαίρεση τα κράτη που αποτελούν: αα) κράτος - μέλος της Ένωσης, ή ββ) κράτος - μέλος του Ευρωπαϊκού Οικονομικού Χώρου (Ε.Ο.Χ.), ή γγ) τρίτη χώρα που έχει υπογράψει και κυρώσει τη Διεθνή Συμφωνία για τις Διεθνείς Συμβάσεις (ΣΔΣ), στον βαθμό που η υπό ανάθεση σύμβαση καλύπτεται από τα Παραρτήματα 1, 2, 4 και 5 και τις γενικές σημειώσεις του σχετικού με την Ένωση Προσαρτήματος Ι της ως άνω ΣΔΣ, ή δδ) σε τρίτη/ες χώρες που δεν εμπίπτει στις περιπτώσεις αα), ββ) και γγ) και έχει συνάψει και εφαρμόζει διμερή ή πολυμερή συμφωνία με την Ένωση.»

<sup>45</sup> Κατά το στάδιο της υποβολής της προσφοράς η μη συνδρομή του ανωτέρω εθνικού λόγου αποκλεισμού δηλώνεται στο αντίστοιχο πεδίο του ΕΕΕΣ [αμιγώς εθνικοί λόγοι αποκλεισμού]

<sup>46</sup> Παρ. 3 άρθρου 8 του ν. 3310/2005, όπως τροποποιήθηκε με το άρθρο 239 του ν. 4782/21

Κανονισμό (ΕΕ) αριθ. 833/2014 σχετικά με περιοριστικά μέτρα λόγω ενεργειών της Ρωσίας που αποσταθεροποιούν την κατάσταση στην Ουκρανία.

Απαγορεύεται η ανάθεση της παρούσας σύμβασης, σε:

α) Ρώσο υπήκοο ή φυσικό ή νομικό πρόσωπο, οντότητα ή φορέα που έχει την έδρα του στη Ρωσία

β) νομικό πρόσωπο, οντότητα ή φορέα του οποίου τα δικαιώματα ιδιοκτησίας κατέχει άμεσα ή έμμεσα σε ποσοστό άνω του 50 % οντότητα αναφερόμενη στο στοιχείο α) της παρούσας παραγράφου ή

γ) φυσικό ή νομικό πρόσωπο, οντότητα ή φορέα που ενεργεί εξ ονόματος ή κατ' εντολή οντότητας αναφερόμενης στο στοιχείο α) ή β) της παρούσας παραγράφου, συμπεριλαμβανομένων, όταν αντιστοιχούν σε περισσότερο από το 10 % της αξίας της σύμβασης, των υπεργολάβων, προμηθευτών ή οντοτήτων (τρίτων) στις ικανότητες των οποίων στηρίζεται, κατά την έννοια των οδηγιών για τις δημόσιες συμβάσεις.»<sup>47</sup>

**2.2.3.6.** Ο οικονομικός φορέας αποκλείεται σε οποιοδήποτε χρονικό σημείο κατά τη διάρκεια της διαδικασίας σύναψης της παρούσας σύμβασης, όταν αποδεικνύεται ότι βρίσκεται, λόγω πράξεων ή παραλείψεων του, είτε πριν είτε κατά τη διαδικασία, σε μία από τις ως άνω περιπτώσεις.

**2.2.3.7.** Οικονομικός φορέας που εμπίπτει σε μια από τις καταστάσεις που αναφέρονται στις παραγράφους 2.2.3.1 και 2.2.3.4, εκτός από την περ. β αυτής, μπορεί να προσκομίζει στοιχεία<sup>48</sup>, προκειμένου να αποδείξει ότι τα μέτρα που έλαβε επαρκούν για να αποδείξουν την αξιοπιστία του, παρότι συντρέχει ο σχετικός λόγος αποκλεισμού (αυτοκάθαρση). Για τον σκοπό αυτόν, ο οικονομικός φορέας αποδεικνύει ότι έχει καταβάλει ή έχει δεσμευθεί να καταβάλει αποζημίωση για ζημίες που προκλήθηκαν από το ποινικό αδίκημα ή το παράπτωμα, ότι έχει διευκρινίσει τα γεγονότα και τις περιστάσεις με ολοκληρωμένο τρόπο, μέσω ενεργού συνεργασίας με τις ερευνητικές αρχές, και έχει λάβει συγκεκριμένα τεχνικά και οργανωτικά μέτρα, καθώς και μέτρα σε επίπεδο προσωπικού κατάλληλα για την αποφυγή περαιτέρω ποινικών αδικημάτων ή παραπτωμάτων. Τα μέτρα που λαμβάνονται από τους οικονομικούς φορείς αξιολογούνται σε συνάρτηση με τη σοβαρότητα και τις ιδιαίτερες περιστάσεις του ποινικού αδικήματος ή του παραπτώματος. Εάν τα στοιχεία κριθούν επαρκή, ο εν λόγω οικονομικός φορέας δεν αποκλείεται από τη διαδικασία σύναψης σύμβασης. Αν τα μέτρα κριθούν ανεπαρκή, γνωστοποιείται στον οικονομικό φορέα το σκεπτικό της απόφασης αυτής. Οικονομικός φορέας που έχει αποκλειστεί, σύμφωνα με τις κείμενες διατάξεις, με τελεσίδικη απόφαση, σε εθνικό επίπεδο, από τη συμμετοχή σε διαδικασίες σύναψης σύμβασης ή ανάθεσης παραχώρησης δεν μπορεί να κάνει χρήση της ανωτέρω δυνατότητας κατά την περίοδο του αποκλεισμού που ορίζεται στην εν λόγω απόφαση <sup>49</sup>.

**2.2.3.8.** Η απόφαση για τη διαπίστωση της επάρκειας ή μη των επανορθωτικών μέτρων κατά την προηγούμενη παράγραφο, εκδίδεται σύμφωνα με τα οριζόμενα στις παρ. 8 και 9 του άρθρου 73 του ν. 4412/2016, καθώς και στην υπ' αριθμ. 102080/24-10-2022 (Β' 5623/02.11.2022) απόφαση του Υπουργού Ανάπτυξης και Επενδύσεων με θέμα: «Ρύθμιση θεμάτων σχετικά με την εξέταση επανορθωτικών μέτρων από την Επιτροπή της παρ. 9 του άρθρου 73 του ν. 4412/2016».

Η αναθέτουσα αρχή αποστέλλει στην Επιτροπή εξέτασης επανορθωτικών μέτρων της παρ. 9 του άρθρου 73 του ν. 4412/2016 το σχέδιο της απόφασής της περί της διαπίστωσης της επάρκειας ή μη των ληφθέντων από τον οικονομικό φορέα επανορθωτικών μέτρων, συνοδευόμενο από πλήρη φάκελο που περιλαμβάνει όλα τα σχετικά με την υπόθεση στοιχεία. Το σχέδιο της απόφασης της αναθέτουσας αρχής, μαζί με όλα τα σχετικά με την υπόθεση στοιχεία αποστέλλονται, ηλεκτρονικά στη διεύθυνση ηλεκτρονικού ταχυδρομείου [epanorthotika@eaadhsy.gr](mailto:epanorthotika@eaadhsy.gr).

<sup>47</sup> Πρβλ. άρθρο 5 παρ. ια του Κανονισμού Κυρώσεων (ΕΕ) 833/2014

<sup>48</sup> Σχετικά με την προσκόμιση αποδείξεων για τα επανορθωτικά μέτρα βλ. την απόφαση της 14ης Ιανουαρίου 2021 του ΔΕΕ στην υπόθεση C-387/19

<sup>49</sup> Παρ. 7 άρθρου 73 ν. 4412/2016.

Στην περίπτωση που ο οικονομικός φορέας δεν έχει προσκομίσει, με δική του πρωτοβουλία, τα στοιχεία, με τα οποία αποδεικνύονται τα επικαλούμενα μέτρα αυτοκάθαρσης (εκδοθείσες αποφάσεις διοίκησης, αποδεικτικά εξόφλησης προστίμων, αλληλογραφία με αρμόδιες ελεγκτικές αρχές κ.λπ.), η αναθέτουσα αρχή, πριν από τη σύνταξη και αποστολή του σχεδίου απόφασης στην Επιτροπή, υποχρεούται να ζητήσει από τον οικονομικό φορέα την προσκόμισή τους, εντός προθεσμίας που δεν υπερβαίνει τις δέκα (10) ημέρες. Με την παρέλευση της ανωτέρω προθεσμίας, θεωρείται ότι τα αιτούμενα στοιχεία δεν προσκομίστηκαν. Στην περίπτωση που ο οικονομικός φορέας υποβάλει αίτημα για παράταση της ως άνω προθεσμίας, συνοδευόμενο από έγγραφα, με τα οποία αποδεικνύεται ότι έχει αιτηθεί τη χορήγηση των στοιχείων, η αναθέτουσα αρχή παρατείνει την προθεσμία υποβολής, για όσο χρόνο απαιτηθεί για τη χορήγησή τους από τις αρμόδιες δημόσιες αρχές.

Αν η αναθέτουσα αρχή κρίνει ότι τα στοιχεία που προσκόμισε ο οικονομικός φορέας δεν είναι πλήρη ή απαιτούνται διευκρινίσεις, πριν από την αποστολή του σχεδίου της απόφασής της στην Επιτροπή, καλεί τον οικονομικό φορέα για τη συμπλήρωση των σχετικών στοιχείων ή/και την παροχή διευκρινίσεων, εντός προθεσμίας, που δεν υπερβαίνει τις δέκα (10) ημέρες.

Αν ο οικονομικός φορέας δεν ανταποκριθεί στην πρόσκληση της αναθέτουσας αρχής, το γεγονός αυτό μνημονεύεται στο σχέδιο της απόφασης.

Με την επιφύλαξη της επόμενης παραγράφου, δεν εξετάζονται από την Επιτροπή επανορθωτικά μέτρα που επικαλείται ένας οικονομικός φορέας, προκειμένου να αποδείξει την αξιοπιστία του, εφόσον αυτά έχουν ληφθεί μετά την ημερομηνία λήξης υποβολής των προσφορών. Στην περίπτωση αυτή, η αναθέτουσα αρχή δεν τα λαμβάνει υπόψη και δεν τα μνημονεύει στο σχέδιο της απόφασής της που αποστέλλει στην Επιτροπή.

Στην περίπτωση που, κατά την υποβολή του ΕΕΕΣ, από τον οικονομικό φορέα, δεν συνέτρεχε στο πρόσωπο του κάποιος από τους λόγους αποκλεισμού της παρ. 1 και της παρ. 4, εκτός από την περ. β' αυτής, του άρθρου 73 του ν. 4412/2016, αλλά η συνδρομή του προέκυψε, κατά τη διάρκεια της παρούσας διαδικασίας (οψιγενής μεταβολή), τα μέτρα αυτοκάθαρσης που επικαλείται, λαμβάνονται υπόψη από την αναθέτουσα αρχή, κατά τη σύνταξη του σχεδίου απόφασής της και εξετάζονται από την Επιτροπή.

Οι διαδικαστικές λεπτομέρειες εξέτασης και επανεξέτασης των επανορθωτικών μέτρων ρυθμίζονται αναλυτικά στην ως άνω υπουργική απόφαση.

**2.2.3.9.** Οικονομικός φορέας, σε βάρος του οποίου έχει επιβληθεί η κύρωση του οριζόντιου αποκλεισμού σύμφωνα με τις κείμενες διατάξεις και για το χρονικό διάστημα που αυτή ορίζει, αποκλείεται από την παρούσα διαδικασία σύναψης της σύμβασης.

## Κριτήρια Επιλογής<sup>50</sup>

### 2.2.4 Καταλληλότητα άσκησης επαγγελματικής δραστηριότητας<sup>51</sup>

Οι οικονομικοί φορείς που συμμετέχουν στη διαδικασία σύναψης της παρούσας σύμβασης απαιτείται να ασκούν εμπορική ή βιομηχανική ή βιοτεχνική δραστηριότητα συναφή με το αντικείμενο της προμήθειας.

Οι οικονομικοί φορείς που είναι εγκατεστημένοι σε κράτος μέλος της Ευρωπαϊκής Ένωσης απαιτείται να είναι εγγεγραμμένοι σε ένα από τα επαγγελματικά ή εμπορικά μητρώα που τηρούνται στο κράτος εγκατάστασής τους ή να ικανοποιούν οποιαδήποτε άλλη απαίτηση ορίζεται στο Παράρτημα XI του Προσαρτήματος Α' του ν. 4412/2016.

Στην περίπτωση οικονομικών φορέων εγκατεστημένων σε κράτος μέλους του Ευρωπαϊκού Οικονομικού Χώρου (Ε.Ο.Χ) ή σε τρίτες χώρες που προσχωρήσει στη ΣΔΣ, ή σε τρίτες χώρες που δεν εμπίπτουν στην προηγούμενη περίπτωση και έχουν συνάψει διμερείς ή πολυμερείς συμφωνίες με την Ένωση σε θέματα διαδικασιών ανάθεσης δημοσίων συμβάσεων, απαιτείται να είναι εγγεγραμμένοι σε αντίστοιχα επαγγελματικά ή εμπορικά μητρώα.

Οι εγκατεστημένοι στην Ελλάδα οικονομικοί φορείς απαιτείται να είναι εγγεγραμμένοι στο Βιοτεχνικό ή Εμπορικό ή Βιομηχανικό Επιμελητήριο

Στην περίπτωση ένωσης οικονομικών φορέων η καταλληλότητα άσκησης επαγγελματικής δραστηριότητας θα πρέπει να καλύπτεται από όλα τα μέλη της ένωσης.

### 2.2.5 Οικονομική και χρηματοοικονομική επάρκεια<sup>52</sup>

Όσον αφορά την οικονομική και χρηματοοικονομική επάρκεια για την παρούσα διαδικασία σύναψης σύμβασης, οι οικονομικοί φορείς απαιτείται να διαθέτουν αθροιστικά γενικό ετήσιο κύκλο εργασιών που θα προκύπτει από μία (1) ή έως και τρεις (3) τελευταίες δηλούμενες οικονομικές χρήσεις ίσο ή μεγαλύτερο του 100% της εκτιμώμενης αξίας της σύμβασης χωρίς Φ.Π.Α.

Σε περίπτωση Ένωσης προμηθευτών ή Κοινοπραξίας τα παραπάνω στοιχεία τεκμηρίωσης της οικονομικής ικανότητας μπορούν να καλύπτονται αθροιστικά από τα μέλη της ένωσης ή της Κοινοπραξίας.

Σε περίπτωση που ο συμμετέχοντας λειτουργεί ή ασκεί δραστηριότητα για χρονικό διάστημα που δεν επιτρέπει την έκδοση κατά νόμου τριών (3) ισολογισμών, υποβάλλει τους ισολογισμούς εφόσον υπάρχουν ή τα επίσημα στοιχεία που υπάρχουν για το διάστημα δραστηριοποίησής του.

<sup>50</sup> Επισημαίνεται ότι όλα τα κριτήρια επιλογής είναι προαιρετικά, τίθενται στην παρούσα διακήρυξη κατά την κρίση και τη διακριτική ευχέρεια της Α.Α. και πρέπει να σχετίζονται και να είναι ανάλογα με το αντικείμενο της σύμβασης (άρθρο 75 παρ. 1 του ν. 4412/2016). Επιπλέον, οι Α.Α. μπορούν να επιβάλλουν στους οικονομικούς φορείς ως απαιτήσεις συμμετοχής μόνο τα κριτήρια που αναφέρονται στις παραγράφους 2.2.4, 2.2.5 και 2.2.6. Έχουν τη δυνατότητα, κατά συνέπεια, να επιλέξουν ένα, περισσότερα ή όλα ενδεχομένως τα ως άνω κριτήρια επιλογής, συνεκτιμώντας τα ιδιαίτερα χαρακτηριστικά της υπό ανάθεση σύμβασης (εκτιμώμενη αξία αυτής, ειδικές περιστάσεις κλπ), με σχετική πρόβλεψη στη διακήρυξη. Οι Α.Α. διαμορφώνουν αντίστοιχα τα πεδία του ΕΕΕΣ, σύμφωνα με την παράγραφο 2.2.9., καθώς και τα μέσα απόδειξης του άρθρου 2.2.9.2. Πρβλ. και την Κατευθυντήρια Οδηγία 13 της Ε.Α.Α.ΔΗ.ΣΥ. "Κριτήρια ποιοτικής επιλογής δημοσίων συμβάσεων και έλεγχος καταλληλότητας: ειδικά η οικονομική και χρηματοοικονομική επάρκεια και η τεχνική και επαγγελματική ικανότητα" (ΑΔΑ ΩΒΥ70ΞΤΒ-ΤΛ7) και ειδικότερα τις Ενότητες III και IV παρ. 1 όπου παρατίθενται σχετικά παραδείγματα.

<sup>51</sup> Άρθρο 75 παρ. 2 ν. 4412/2016.

<sup>52</sup> Άρθρο 75 παρ. 3 ν. 4412/2016. Επισημαίνεται, περαιτέρω, ότι οι Α.Α. μπορούν (χωρίς αυτό να είναι υποχρεωτικό) να διαμορφώσουν την παρούσα παράγραφο είτε απαιτώντας, ως προς τα κριτήρια που επιλέγουν, ελάχιστα επίπεδα οικονομικής και χρηματοοικονομικής επάρκειας, τα οποία πρέπει να καλύπτουν οι προσφέροντες οικονομικοί φορείς με αναφορά σε συγκεκριμένα μεγέθη (π.χ. κύκλος εργασιών 200.000 ευρώ τα 3 τελευταία έτη), είτε ζητώντας από τους οικονομικούς φορείς να δηλώσουν τις ζητούμενες πληροφορίες αναφέροντας τη μεθοδολογία με την οποία θα αξιολογήσουν τις πληροφορίες αυτές.

### 2.2.6 Τεχνική και επαγγελματική ικανότητα<sup>53</sup>

Όσον αφορά στην τεχνική και επαγγελματική ικανότητα για την παρούσα διαδικασία σύναψης σύμβασης, οι οικονομικοί φορείς απαιτείται να διαθέτουν:

α) Εμπειρία εκτέλεσης την τελευταία πενταετία:

- Να έχουν εκτελέσει, ήτοι να έχει ολοκληρώσει ή παραδώσει διοικητικά προς χρήση ή παραδώσει προσωρινά ή οριστικά, κατά τη διάρκεια της τελευταίας πενταετίας, τουλάχιστον μία (1) σύμβαση προμήθειας/έργου με προμήθεια/εγκατάσταση συστήματος απομακρυσμένης ανάγνωσης μετρήσεων κατανάλωσης (AMR) δικτύων ύδρευσης με τουλάχιστον τέσσερις χιλιάδες επτακόσια πενήντα (4.750) έξυπνα οικιακά υδρόμετρα και ένα κέντρο διαχείρισης μετρήσεων οικιακών υδρομέτρων AMR, που περιλαμβάνει η δημοπρατούμενη προμήθεια.
- Να έχουν εκτελέσει, ήτοι να έχει ολοκληρώσει ή παραδώσει διοικητικά προς χρήση ή παραδώσει προσωρινά ή οριστικά, κατά τη διάρκεια της τελευταίας πενταετίας, τουλάχιστον μία (1) σύμβαση προμήθειας/έργου με προμήθεια/εγκατάσταση συστήματος απομακρυσμένης ανάγνωσης μετρήσεων κατανάλωσης (AMR) δικτύων ύδρευσης με τουλάχιστον τέσσερις χιλιάδες επτακόσια πενήντα (4.750) έξυπνα οικιακά υδρόμετρα τα οποία συνδέονται απευθείας με το Κέντρο Ελέγχου μέσω σταθερού ασύρματου δικτύου LoRaWAN με χρήση πρωτοκόλλου LoRa και ένα κέντρο διαχείρισης μετρήσεων οικιακών υδρομέτρων AMR, που περιλαμβάνει η δημοπρατούμενη προμήθεια.
- Να έχουν εκτελέσει, ήτοι να έχει ολοκληρώσει ή παραδώσει διοικητικά προς χρήση ή παραδώσει προσωρινά ή οριστικά, κατά τη διάρκεια της τελευταίας πενταετίας, τουλάχιστον μία (1) εφαρμογή σε αντίστοιχη προμήθεια/έργο που περιλαμβάνει την υλοποίηση αναλυτικής μελέτης ραδιοηλεκτρικής κάλυψης (ραδιοκάλυψη) για την εφαρμογή ενός σταθερού ασύρματου δικτύου LoRaWAN, που περιλαμβάνει η δημοπρατούμενη προμήθεια.

Ως πέρας της απαιτούμενης πενταετούς εμπειρίας απόδειξης της τεχνικής και επαγγελματικής ικανότητας ορίζεται η καταληκτική ημερομηνία υποβολής προσφορών στο ΕΣΗΔΗΣ.

Σε περίπτωση ένωσης οικονομικών φορέων, οι παραπάνω ελάχιστες απαιτήσεις καλύπτονται αθροιστικά από όλα τα μέλη της ένωσης.

Η ανωτέρω ζητούμενη εμπειρία θα αποδεικνύεται υποχρεωτικά με την υποβολή βεβαιώσεων από τον/τους κυρίου του/των έργων.

### 2.2.7 Πρότυπα διασφάλισης ποιότητας και πρότυπα περιβαλλοντικής διαχείρισης<sup>54</sup>

Οι οικονομικοί φορείς για την παρούσα διαδικασία σύναψης σύμβασης οφείλουν να συμμορφώνονται και να φέρουν:

- Πιστοποίηση σύμφωνα με το πρότυπο ISO 9001:2015 (ή ισοδύναμο) για τη διαχείριση ποιότητας,
- Πιστοποίηση σύμφωνα με το πρότυπο ISO 14001:2007 (ή ισοδύναμο) για τη Περιβαλλοντική διαχείριση και
- Πιστοποίηση σύμφωνα με το πρότυπο ISO 45001:2018 (ή ισοδύναμο) για την Υγεία και Ασφάλεια Εργασίας,

<sup>53</sup> Άρθρο 75 παρ. 4 ν. 4412/2016.

<sup>54</sup> Άρθρο 82 ν. 4412/2016. Επισημαίνεται ότι τα πρότυπα είναι προαιρετικά, ήτοι τίθενται στην παρούσα διακήρυξη, κατά την κρίση και τη διακριτική ευχέρεια της Α.Α. και πρέπει να σχετίζονται και να είναι ανάλογα με το αντικείμενο της σύμβασης.



- Πιστοποίηση σύμφωνα με το πρότυπο ISO 27001:2013 (ή ισοδύναμο) για τη Διαχείριση Ασφαλείας Πληροφοριών
- Πιστοποίηση σύμφωνα με το πρότυπο ISO 22301:2012 (ή ισοδύναμο) για την διαχείριση της επιχειρησιακής συνέχειας,
- Πιστοποίηση σύμφωνα με το πρότυπο ISO 37001:2017 (ή ισοδύναμο) για την τήρηση συστήματος για την καταπολέμηση της δωροδοκίας

Οι πιστοποιήσεις θα πρέπει να βρίσκονται σε ισχύ, κατά την καταληκτική ημερομηνία υποβολής των προσφορών, να είναι εκδόσεως διαπιστευμένου οργανισμού μέλος του ΕΣΥΔ ή ισοδύναμου και το αντικείμενο τους θα είναι συναφές με αυτό της δημοπρατούμενης προμήθειας- εγκατάστασης και στο σκοπό τους θα πρέπει να αναφέρονται τουλάχιστον τα πεδία της εγκατάστασης, λειτουργίας και συντήρησης συστημάτων αυτοματισμού και επικοινωνίας.

Ο αναθέτων φορέας αναγνωρίζει ισοδύναμα πιστοποιητικά που έχουν εκδοθεί από φορείς διαπιστευμένους από ισοδύναμους Οργανισμούς διαπίστευσης, εδρεύοντες και σε άλλα κράτη - μέλη.

Σε περίπτωση ένωσης οικονομικών φορέων, οι παραπάνω απαιτήσεις πρέπει να καλύπτονται αθροιστικά από τα μέλη της ένωσης.

## 2.2.8 Στήριξη στην ικανότητα τρίτων – Υπεργολαβία

### 2.2.8.1. Στήριξη στην ικανότητα τρίτων<sup>55</sup>

Οι οικονομικοί φορείς μπορούν, όσον αφορά στα κριτήρια της οικονομικής και χρηματοοικονομικής επάρκειας (της παραγράφου 2.2.5) και τα σχετικά με την τεχνική και επαγγελματική ικανότητα (της παραγράφου 2.2.6), να στηρίζονται στις ικανότητες άλλων φορέων, ασχέτως της νομικής φύσης των δεσμών τους με αυτούς<sup>56</sup>. Στην περίπτωση αυτή, αποδεικνύουν ότι θα έχουν στη διάθεσή τους τους αναγκαίους πόρους, με την προσκόμιση της σχετικής δέσμευσης των φορέων στην ικανότητα των οποίων στηρίζονται.

Όταν οι οικονομικοί φορείς στηρίζονται στις ικανότητες άλλων φορέων όσον αφορά τα κριτήρια που σχετίζονται με την απαιτούμενη με τη διακήρυξη οικονομική και χρηματοοικονομική επάρκεια, οι εν λόγω οικονομικοί φορείς και αυτοί στους οποίους στηρίζονται είναι από κοινού υπεύθυνοι για την εκτέλεση της σύμβασης.

Υπό τους ίδιους όρους οι ενώσεις οικονομικών φορέων μπορούν να στηρίζονται στις ικανότητες των συμμετεχόντων στην ένωση ή άλλων φορέων.

Η αναθέτουσα αρχή ελέγχει αν οι φορείς, στις ικανότητες των οποίων προτίθεται να στηριχθεί ο οικονομικός φορέας, πληρούν κατά περίπτωση τα σχετικά κριτήρια επιλογής και εάν συντρέχουν λόγοι αποκλεισμού της παραγράφου 2.2.3.. Ο οικονομικός φορέας υποχρεούται να αντικαταστήσει έναν φορέα στην ικανότητα του οποίου στηρίζεται, εφόσον ο τελευταίος δεν πληροί το σχετικό κριτήριο επιλογής ή για τον οποίο συντρέχουν λόγοι αποκλεισμού, εντός προθεσμίας τριάντα (30) ημερών από την σχετική πρόσκληση της αναθέτουσας αρχής, η οποία απευθύνεται στον οικονομικό φορέα μέσω της λειτουργικότητας «Επικοινωνία» του ΕΣΗΔΗΣ. Ο φορέας που αντικαθιστά φορέα του προηγούμενου εδαφίου δεν επιτρέπεται να αντικατασταθεί εκ νέου.

<sup>55</sup> Άρθρο 78 ν. 4412/2016

<sup>56</sup> Δύνανται, επίσης, να στηρίζονται και στις ικανότητες του/ των υπεργολάβων, στους οποίους προτίθενται να αναθέσουν την εκτέλεση τμήματος/ τμημάτων της υπό ανάθεσης σύμβασης.

### 2.2.8.2. Υπεργολαβία

Ο οικονομικός φορέας αναφέρει στην προσφορά του το τμήμα της σύμβασης που προτίθεται να αναθέσει υπό μορφή υπεργολαβίας σε τρίτους, καθώς και τους υπεργολάβους που προτείνει. Στην περίπτωση που ο προσφέρων αναφέρει στην προσφορά του ότι προτίθεται να αναθέσει τμήμα(τα) της σύμβασης υπό μορφή υπεργολαβίας σε τρίτους σε ποσοστό που υπερβαίνει το τριάντα τοις εκατό (30%) της συνολικής αξίας της σύμβασης, η αναθέτουσα αρχή ελέγχει ότι δεν συντρέχουν οι λόγοι αποκλεισμού της παραγράφου 2.2.3 της παρούσας<sup>57</sup>. Ο οικονομικός φορέας υποχρεούται να αντικαταστήσει έναν υπεργολάβο, εφόσον συντρέχουν στο πρόσωπό του λόγοι αποκλεισμού της ως άνω παραγράφου 2.2.3.

### 2.2.9 Κανόνες απόδειξης ποιοτικής επιλογής

Το δικαίωμα συμμετοχής των οικονομικών φορέων και οι όροι και προϋποθέσεις συμμετοχής τους, όπως ορίζονται στις παραγράφους 2.2.1 έως 2.2.8, κρίνονται, κατά την υποβολή της προσφοράς με το ΕΕΕΣ, σύμφωνα με τα οριζόμενα στην παράγραφο 2.2.9.1, κατά την υποβολή των δικαιολογητικών της παραγράφου 2.2.9.2 και κατά τη σύναψη της σύμβασης, με την υπεύθυνη δήλωση της περ. δ' της παρ. 3 του άρθρου 105 του ν. 4412/2016.

Στην περίπτωση που ο οικονομικός φορέας στηρίζεται στις ικανότητες άλλων φορέων, σύμφωνα με την παράγραφο 2.2.8. της παρούσας, οι φορείς στην ικανότητα των οποίων στηρίζεται υποχρεούνται να αποδεικνύουν, κατά τα οριζόμενα στις παραγράφους 2.2.9.1 και 2.2.9.2, ότι δεν συντρέχουν οι λόγοι αποκλεισμού της παραγράφου 2.2.3 της παρούσας και ότι πληρούν τα σχετικά κριτήρια επιλογής κατά περίπτωση<sup>58</sup>.

Στην περίπτωση που ο οικονομικός φορέας αναφέρει στην προσφορά του ότι προτίθεται να αναθέσει τμήμα(τα) της σύμβασης υπό μορφή υπεργολαβίας σε τρίτους σε ποσοστό που υπερβαίνει το τριάντα τοις εκατό (30%) της συνολικής αξίας της σύμβασης, οι υπεργολάβοι υποχρεούνται να αποδεικνύουν, κατά τα οριζόμενα στις παραγράφους 2.2.9.1 και 2.2.9.2, ότι δεν συντρέχουν οι λόγοι αποκλεισμού της παραγράφου 2.2.3 της παρούσας<sup>59</sup>.

Αν μετά τη συμπλήρωση του ΕΕΕΣ και μέχρι τη ημέρα της έγγραφης πρόσκλησης για τη σύναψη του συμφωνητικού επέλθουν μεταβολές στις προϋποθέσεις, τις οποίες οι προσφέροντες είχαν δηλώσει ότι πληρούν, οι προσφέροντες οφείλουν να ενημερώσουν αμελλητί την αναθέτουσα αρχή<sup>60</sup>.

#### 2.2.9.1 Προκαταρκτική απόδειξη κατά την υποβολή προσφορών

**Προς προκαταρκτική απόδειξη** ότι οι προσφέροντες οικονομικοί φορείς: α) δεν βρίσκονται σε μία από τις καταστάσεις της παραγράφου 2.2.3 και β) πληρούν τα σχετικά κριτήρια επιλογής των παραγράφων 2.2.4, 2.2.5, 2.2.6 και 2.2.7 της παρούσας, προσκομίζουν κατά την υποβολή της προσφοράς τους, **ως δικαιολογητικό συμμετοχής**, το προβλεπόμενο από το άρθρο 79 παρ. 1 και 3 του ν. 4412/2016 **Ευρωπαϊκό Ενιαίο Έγγραφο Σύμβασης (ΕΕΕΣ)**, σύμφωνα με το επισυναπτόμενο στην παρούσα Παράρτημα II το οποίο ισοδυναμεί με ενημερωμένη υπεύθυνη δήλωση, με τις συνέπειες του ν. 1599/1986. Το ΕΕΕΣ<sup>61</sup> καταρτίζεται βάσει του τυποποιημένου εντύπου του Παραρτήματος 2 του Κανονισμού (ΕΕ) 2016/7 και συμπληρώνεται από τους προσφέροντες οικονομικούς φορείς σύμφωνα με τις οδηγίες του Παραρτήματος 1.<sup>62</sup>

<sup>57</sup> Ο όρος αυτός μπορεί να τεθεί, κατά την κρίση της αναθέτουσας αρχής, και στην περίπτωση ποσοστού μικρότερου του 30% της εκτιμώμενης αξίας της σύμβασης (πρβλ. παρ. 5 άρθρου 131 του ν. 4412/2016).

<sup>58</sup> Άρθρο 78 παρ. 1 ν. 4412/2016.

<sup>59</sup> Άρθρο 131 παρ. 6 ν. 4412/2016

<sup>60</sup> Άρθρο 104 σε συνδυασμό με τις παρ. 4 και 5 του άρθρου 105 του ν. 4412/2016

<sup>61</sup> Το ΕΕΕΣ περιλαμβάνει τα ακόλουθα Μέρη: Μέρος I Πληροφορίες σχετικά με τη διαδικασία σύναψης σύμβασης και την αναθέτουσα αρχή, Μέρος II Πληροφορίες σχετικά με τον οικονομικό φορέα, Μέρος III Κριτήρια αποκλεισμού, Μέρος IV Κριτήρια Επιλογής, Μέρος VI Τελικές δηλώσεις.

<sup>62</sup> Από τις 2-5-2019, παρέχεται η ηλεκτρονική υπηρεσία [Promitheus ESPDint \(https://espint.eprocurement.gov.gr/\)](https://espint.eprocurement.gov.gr/) <https://espd.eprocurement.gov.gr/> που προσφέρει τη δυνατότητα ηλεκτρονικής σύνταξης και διαχείρισης του Ευρωπαϊκού

Το ΕΕΕΣ φέρει υπογραφή με ημερομηνία εντός του χρονικού διαστήματος κατά το οποίο μπορούν να υποβάλλονται προσφορές. Αν στο διάστημα που μεσολαβεί μεταξύ της ημερομηνίας υπογραφής του ΕΕΕΣ και της καταληκτικής ημερομηνίας υποβολής προσφορών έχουν επέλθει μεταβολές στα δηλωθέντα στοιχεία, εκ μέρους του, στο ΕΕΕΣ, ο οικονομικός φορέας αποσύρει την προσφορά του, χωρίς να απαιτείται απόφαση της αναθέτουσας αρχής. Στη συνέχεια μπορεί να την υποβάλει εκ νέου με επίκαιρο ΕΕΕΣ.<sup>63</sup>

Ο οικονομικός φορέας δύναται να διευκρινίζει τις δηλώσεις και πληροφορίες που παρέχει στο ΕΕΕΣ με συνοδευτική υπεύθυνη δήλωση, την οποία υποβάλλει μαζί με αυτό.<sup>64</sup>

Κατά την υποβολή του ΕΕΕΣ, καθώς και της συνοδευτικής υπεύθυνης δήλωσης, είναι δυνατή, με μόνη την υπογραφή του κατά περίπτωση εκπροσώπου του οικονομικού φορέα, η προκαταρκτική απόδειξη των λόγων αποκλεισμού που αναφέρονται στην παράγραφο 2.2.3 της παρούσας, για το σύνολο των φυσικών προσώπων που είναι μέλη του διοικητικού, διευθυντικού ή εποπτικού οργάνου του ή έχουν εξουσία εκπροσώπησης, λήψης αποφάσεων ή ελέγχου σε αυτόν.

Ως εκπρόσωπος του οικονομικού φορέα νοείται ο νόμιμος εκπρόσωπος αυτού, όπως προκύπτει από το ισχύον καταστατικό ή το πρακτικό εκπροσώπησης του κατά τον χρόνο υποβολής της προσφοράς ή το αρμοδίως εξουσιοδοτημένο φυσικό πρόσωπο να εκπροσωπεί τον οικονομικό φορέα για διαδικασίες σύναψης συμβάσεων ή για συγκεκριμένη διαδικασία σύναψης σύμβασης.

Στην περίπτωση υποβολής προσφοράς από ένωση οικονομικών φορέων το ΕΕΕΣ υποβάλλεται χωριστά από κάθε μέλος της ένωσης.

Ο οικονομικός φορέας φέρει την ειδική υποχρέωση να δηλώσει, μέσω του ΕΕΕΣ,<sup>65</sup> την κατάστασή του σε σχέση με τους λόγους που προβλέπονται στο άρθρο 73 του ν. 4412/2016 και την παράγραφο 2.2.3 της παρούσας<sup>66</sup> και ταυτόχρονα να επικαλεσθεί και τυχόν ληφθέντα μέτρα προς αποκατάσταση της αξιοπιστίας του.

Ιδίως επισημαίνεται ότι κατά την απάντηση οικονομικού φορέα στο σχετικό πεδίο του ΕΕΕΣ για τυχόν σύναψη συμφωνιών με άλλους οικονομικούς φορείς με στόχο τη στρέβλωση του ανταγωνισμού, η συνδρομή περιστάσεων, όπως η πάροδος της τριετούς περιόδου της ισχύος του λόγου αποκλεισμού (παραγράφου 10 του άρθρου 73) ή η εφαρμογή της διάταξης της παραγράφου 3β του άρθρου 44 του ν. 3959/2011, σύμφωνα με την περ. γ της παραγράφου 2.2.3.4 της παρούσας, αναλύεται στο σχετικό πεδίο που προβάλλει κατόπιν θετικής απάντησης<sup>67</sup>.

Όσον αφορά στις υποχρεώσεις του, ως προς την καταβολή φόρων ή εισφορών κοινωνικής ασφάλισης (περ. α' και β' της παρ. 2 του άρθρου 73 του ν. 4412/2016), αυτές θεωρείται ότι δεν έχουν αθετηθεί, εφόσον δεν έχουν καταστεί ληξιπρόθεσμες ή εφόσον έχουν υπαχθεί σε δεσμευτικό διακανονισμό που τηρείται. Στην περίπτωση αυτή, ο οικονομικός φορέας δεν υποχρεούται να απαντήσει καταφατικά στο σχετικό πεδίο του ΕΕΕΣ με το οποίο ερωτάται εάν ο οικονομικός φορέας έχει ανεκπλήρωτες υποχρεώσεις όσον αφορά στην

Ενιαίου Εγγράφου Σύμβασης (ΕΕΕΣ). Μπορείτε να δείτε τη σχετική ανακοίνωση στη Διαδικτυακή Πύλη του ΕΣΗΔΗΣ [www.promitheus.gov.gr](http://www.promitheus.gov.gr) <https://portal.eprocurement.gov.gr/webcenter/portal/TestPortal>.

ἰwaxxxxzzΠρβλ και το Διορθωτικό (Επίσημη Εφημερίδα της Ευρωπαϊκής Ένωσης L 17/65 της 23ης Ιανουαρίου 2018) στον Εκτελεστικό Κανονισμό (ΕΕ) 2016/7 για την καθιέρωση του τυποποιημένου εντύπου για το Ευρωπαϊκό Ενιαίο Έγγραφο Προμήθειας, με το οποίο επιλύθηκαν τα σχετικά ζητήματα ορολογίας που υπήρχαν στο αρχικό επίσημο ελληνικό κείμενο του Εκτελεστικού Κανονισμού, Μπορείτε να δείτε το σχετικό Διορθωτικό στην ακόλουθη διαδρομή [https://eur-lex.europa.eu/legal-content/EL/TXT/HTML/?uri=CELEX:32016R0007R\(01\)&from=EL](https://eur-lex.europa.eu/legal-content/EL/TXT/HTML/?uri=CELEX:32016R0007R(01)&from=EL)

<sup>63</sup> Άρθρο 79Α παρ. 4 του ν. 4412/2016

<sup>64</sup> Άρθρο 79 παρ. 9 του ν. 4412/2016

<sup>65</sup> βλ. Δ.Ε.Ε. απόφαση της 19.6.2019, Meca, C-41/18, EU:C:2019:507, σκ. 28

<sup>66</sup> Βλ. ενδεικτικά ΣτΕ 754/2020, 753/2020 (Δ' Τμήμα)

<sup>67</sup> Παρ. 1 του άρθρου 79 του ν. 4412/2016, όπως τροποποιήθηκε με την παρ. 5 του άρθρου 235 του ν. 4635/2019.

καταβολή φόρων ή εισφορών κοινωνικής ασφάλισης ή, κατά περίπτωση, εάν έχει αθετήσει τις παραπάνω υποχρεώσεις του<sup>68</sup>.

Στην περίπτωση που ένας οικονομικός φορέας, δηλώνει ότι εμπίπτει σε μία από τις καταστάσεις της παρ. 2.2.3.1 και 2.2.3.4, εκτός από την περ. β' αυτής, για τις οποίες συντρέχει ο σχετικός λόγος αποκλεισμού, υποχρεούται, εφόσον επικαλεστεί μέτρα αυτοκάθαρσης για να αποδείξει την αξιοπιστία του, στο σχετικό πεδίο του ΕΕΕΣ, που εμφανίζεται κατόπιν της θετικής απάντησης που έδωσε περί συνδρομής κάποιου από τους ανωτέρω λόγους αποκλεισμού, να δηλώσει<sup>69</sup>:

α. εάν τα μέτρα αυτοκάθαρσης, τα οποία έλαβε για τον συγκεκριμένο λόγο αποκλεισμού που έχει δηλώσει στο ΕΕΕΣ, έχουν ήδη κριθεί σε προγενέστερη διαδικασία στην οποία συμμετείχε, βάσει απόφασης που εκδόθηκε από την ίδια ή άλλη αναθέτουσα αρχή, κατόπιν γνωμοδότησης της Επιτροπής εξέτασης επανορθωτικών μέτρων.

β. εάν τα μέτρα κρίθηκαν ως επαρκή ή μη επαρκή, επισυνάπτοντας την απόφαση της περ. α με βάση την οποία έχουν κριθεί τα συγκεκριμένα μέτρα αυτοκάθαρσης. Περαιτέρω, δηλώνεται εάν η ως άνω απόφαση έχει καταστεί «δεσμευτική», με την έννοια ότι, είτε δεν έχουν ασκηθεί τα προβλεπόμενα μέσα έννομης προστασίας είτε ασκήθηκαν και έχει εκδοθεί σχετική απόφαση.

γ. στην περίπτωση που τα μέτρα έχουν κριθεί ως μη επαρκή, εάν έχει λάβει πρόσθετα μέτρα αυτοκάθαρσης μετά την ημερομηνία που εκδόθηκε η απόφαση της περ. α και σε περίπτωση που ισχύει το ανωτέρω να προβεί σε ανάλυσή τους, αναγράφοντας υποχρεωτικά και την ημερομηνία κατά την οποία αυτά ελήφθησαν.

Ειδικά στην περίπτωση που έχουν συμπεριληφθεί στα έγγραφα της σύμβασης δυνητικοί λόγοι αποκλεισμού, για τους οποίους δεν έχουν προβλεφθεί πεδία δήλωσης πληροφοριών στο Ευρωπαϊκό Ενιαίο Έγγραφο Σύμβασης (ΕΕΕΣ), σχετικά με την λήψη, εκ μέρους των οικονομικών φορέων, επανορθωτικών μέτρων, αυτά θα δηλώνονται (αναφέρονται) στην συμπληρωματική υπεύθυνη δήλωση της παρ. 9, του άρθρου 79 του ν. 4412/2016.

Επισημαίνεται, τέλος, ότι η δήλωση του οικονομικού φορέα περί μη ρωσικής εμπλοκής, περιλαμβάνεται σε διακριτή υπεύθυνη δήλωση ή, εναλλακτικά, στη συνοδευτική υπεύθυνη δήλωση που δύναται να υποβάλλεται μαζί με το ΕΕΕΣ. Το περιεχόμενο της δήλωσης προβλέπεται στο Παράρτημα XII της παρούσας.

<sup>68</sup> Παρ. 2<sup>α</sup> άρθρου 73 σε συνδυασμό με την παρ. 8 του άρθρου 79 του ν. 4412/2016

<sup>69</sup> Πρβλ. Άρθρο 5 της Υ.Α. υπ' αριθμ. 102080/24-10-2022 «Ρύθμιση θεμάτων σχετικά με την εξέταση επανορθωτικών μέτρων από την Επιτροπή της παρ. 9 του άρθρου 73 του ν. 4412/2016», ΦΕΚ Β/02-11-2022

### 2.2.9.2 Αποδεικτικά μέσα<sup>70</sup>

**A.** Για την απόδειξη της μη συνδρομής λόγων αποκλεισμού κατ' άρθρο 2.2.3 και της πλήρωσης των κριτηρίων ποιοτικής επιλογής κατά τις παραγράφους 2.2.4, 2.2.5, 2.2.6 και 2.2.7, οι οικονομικοί φορείς προσκομίζουν τα δικαιολογητικά του παρόντος. **Η προσκόμιση των εν λόγω δικαιολογητικών γίνεται κατά τα οριζόμενα στο άρθρο 3.2 από τον προσωρινό ανάδοχο.** Η αναθέτουσα αρχή μπορεί να ζητεί από προσφέροντες, σε οποιοδήποτε χρονικό σημείο κατά τη διάρκεια της διαδικασίας, να υποβάλουν όλα ή ορισμένα δικαιολογητικά, όταν αυτό απαιτείται για την ορθή διεξαγωγή της διαδικασίας.

Οι οικονομικοί φορείς δεν υποχρεούνται να υποβάλλουν δικαιολογητικά ή άλλα αποδεικτικά στοιχεία, αν και στο μέτρο που η αναθέτουσα αρχή έχει τη δυνατότητα να λαμβάνει τα πιστοποιητικά ή τις συναφείς πληροφορίες απευθείας μέσω πρόσβασης σε εθνική βάση δεδομένων σε οποιοδήποτε κράτος - μέλος της Ένωσης, η οποία διατίθεται δωρεάν, όπως εθνικό μητρώο συμβάσεων, εικονικό φάκελο επιχείρησης, ηλεκτρονικό σύστημα αποθήκευσης εγγράφων ή σύστημα προεπιλογής. Η δήλωση για την πρόσβαση σε εθνική βάση δεδομένων εμπεριέχεται στο Ευρωπαϊκό Ενιαίο Έγγραφο Σύμβασης (ΕΕΕΣ), στο οποίο περιέχονται επίσης οι πληροφορίες που απαιτούνται για τον συγκεκριμένο σκοπό, όπως η ηλεκτρονική διεύθυνση της βάσης δεδομένων, τυχόν δεδομένα αναγνώρισης και, κατά περίπτωση, η απαραίτητη δήλωση συναίνεσης.

Οι οικονομικοί φορείς δεν υποχρεούνται να υποβάλουν δικαιολογητικά, όταν η αναθέτουσα αρχή που έχει αναθέσει τη σύμβαση διαθέτει ήδη τα ως άνω δικαιολογητικά και αυτά εξακολουθούν να ισχύουν<sup>71</sup>.

Τα δικαιολογητικά του παρόντος υποβάλλονται και γίνονται αποδεκτά σύμφωνα με την παράγραφο 2.4.2.5. και 3.2 της παρούσας.

Τα αποδεικτικά έγγραφα συντάσσονται στην ελληνική γλώσσα ή συνοδεύονται από επίσημη μετάφρασή τους στην ελληνική γλώσσα σύμφωνα με την παράγραφο 2.1.4.

**B.1. Για την απόδειξη της μη συνδρομής των λόγων αποκλεισμού της παραγράφου 2.2.3** οι προσφέροντες οικονομικοί φορείς προσκομίζουν αντίστοιχα τα δικαιολογητικά που αναφέρονται παρακάτω<sup>72</sup>.

Αν το αρμόδιο για την έκδοση των ανωτέρω κράτος-μέλος ή χώρα δεν εκδίδει τέτοιου είδους έγγραφα ή πιστοποιητικά ή όπου το έγγραφο ή τα πιστοποιητικά αυτά δεν καλύπτουν όλες τις περιπτώσεις που αναφέρονται στις παραγράφους 2.2.3.1 και 2.2.3.2 περ. α' και β', καθώς και στην περ. β' της παραγράφου 2.2.3.4, τα έγγραφα ή τα πιστοποιητικά μπορεί να αντικαθίστανται από ένορκη βεβαίωση ή, στα κράτη - μέλη ή στις χώρες όπου δεν προβλέπεται ένορκη βεβαίωση, από υπεύθυνη δήλωση του ενδιαφερομένου ενώπιον αρμόδιας δικαστικής ή διοικητικής αρχής, συμβολαιογράφου ή αρμόδιου επαγγελματικού ή εμπορικού οργανισμού του κράτους - μέλους ή της χώρας καταγωγής ή της χώρας όπου είναι εγκατεστημένος ο οικονομικός φορέας. Οι αρμόδιες δημόσιες αρχές παρέχουν, όπου κρίνεται αναγκαίο, επίσημη δήλωση στην οποία αναφέρεται ότι δεν εκδίδονται τα έγγραφα ή τα πιστοποιητικά της παρούσας παραγράφου ή ότι τα έγγραφα αυτά δεν καλύπτουν όλες τις περιπτώσεις που αναφέρονται στις παραγράφους 2.2.3.1 και 2.2.3.2 περ. α' και β', καθώς και στην περ. β' της παραγράφου 2.2.3.4. Οι επίσημες δηλώσεις καθίστανται διαθέσιμες μέσω του επιγραμμικού αποθετηρίου πιστοποιητικών (e-Certis) του άρθρου 81 του ν. 4412/2016.

Ειδικότερα οι οικονομικοί φορείς προσκομίζουν:

**α)** για την παράγραφο 2.2.3.1 απόσπασμα του σχετικού μητρώου, όπως του ποινικού μητρώου ή, ελλείψει αυτού, ισοδύναμο έγγραφο που εκδίδεται από αρμόδια δικαστική ή διοικητική αρχή του κράτους-μέλους ή

<sup>70</sup> Άρθρο 80 ν. 4412/2016. Επισημαίνεται, περαιτέρω ότι η Α.Α. ζητεί από τους οικονομικούς φορείς να προσκομίσουν μόνο εκείνα τα αποδεικτικά μέσα που ανταποκρίνονται στους λόγους αποκλεισμού και στα κριτήρια επιλογής που έχει ορίσει στις παραγράφους 2.2.3 έως 2.2.8 της παρούσας. Εάν, για παράδειγμα, δεν απαιτήσει ελάχιστα επίπεδα χρηματοοικονομικής επάρκειας των οικονομικών φορέων, τότε δεν θα ζητήσει ούτε τα αποδεικτικά μέσα της παρ. Β.3 της παρούσας

<sup>71</sup> Άρθρο 79 παρ. 6 ν. 4412/2016.

<sup>72</sup> Πρβλ. Απόφαση ΣτΕ Δ' Τμ. 1939/2022. Οι οικονομικοί φορείς μεριμνούν για την έκδοση και προσκόμιση των σχετικών πιστοποιητικών, έως την έκδοση οριστικής απόφασης από την Ολομέλεια του ΣτΕ (στην οποία έχει παραπεμφθεί η σχετική υπόθεση).

της χώρας καταγωγής ή της χώρας όπου είναι εγκατεστημένος ο οικονομικός φορέας, από το οποίο προκύπτει ότι πληρούνται αυτές οι προϋποθέσεις, που έχει εκδοθεί έως τρεις (3) μήνες πριν από την υποβολή του.

Η υποχρέωση προσκόμισης του ως άνω αποσπάσματος αφορά και στα μέλη του διοικητικού, διευθυντικού ή εποπτικού οργάνου του εν λόγω οικονομικού φορέα ή στα πρόσωπα που έχουν εξουσία εκπροσώπησης, λήψης αποφάσεων ή ελέγχου σε αυτό κατά τα ειδικότερα αναφερόμενα στην ως άνω παράγραφο 2.2.3.1,

**β)** για την παράγραφο 2.2.3.2 πιστοποιητικό που εκδίδεται από την αρμόδια αρχή του οικείου κράτους - μέλους ή χώρας, που είναι εν ισχύ κατά τον χρόνο υποβολής του, άλλως, στην περίπτωση που δεν αναφέρεται σε αυτό χρόνος ισχύος, που έχει εκδοθεί έως τρεις (3) μήνες πριν από την υποβολή του.

Ιδίως οι οικονομικοί φορείς που είναι εγκατεστημένοι στην Ελλάδα προσκομίζουν:

**i)** Για την απόδειξη της εκπλήρωσης των φορολογικών υποχρεώσεων της παραγράφου 2.2.3.2 περίπτωση (α) αποδεικτικό ενημερότητας εκδιδόμενο από την Α.Α.Δ.Ε..

**ii)** Για την απόδειξη της εκπλήρωσης των υποχρεώσεων προς τους οργανισμούς κοινωνικής ασφάλισης της παραγράφου 2.2.3.2 περίπτωση α' πιστοποιητικό εκδιδόμενο από τον e-ΕΦΚΑ.

**iii)** Για την παράγραφο 2.2.3.2 περίπτωση α', πλέον των ως άνω πιστοποιητικών, υπεύθυνη δήλωση ότι δεν έχει εκδοθεί δικαστική ή διοικητική απόφαση με τελεσίδικη και δεσμευτική ισχύ για την αθέτηση των υποχρεώσεών τους όσον αφορά στην καταβολή φόρων ή εισφορών κοινωνικής ασφάλισης.

**γ)** για την παράγραφο 2.2.3.4<sup>73</sup> περίπτωση β' πιστοποιητικό που εκδίδεται από την αρμόδια αρχή του οικείου κράτους - μέλους ή χώρας, το οποίο έχει εκδοθεί έως τρεις (3) μήνες πριν από την υποβολή του.

Ιδίως οι οικονομικοί φορείς που είναι εγκατεστημένοι στην Ελλάδα προσκομίζουν:

**i)** Ενιαίο Πιστοποιητικό Δικαστικής Φερεγγυότητας από το αρμόδιο Πρωτοδικείο, από το οποίο προκύπτει ότι δεν τελούν υπό πτώχευση, πτωχευτικό συμβιβασμό ή υπό αναγκαστική διαχείριση ή δικαστική εκκαθάριση ή ότι δεν έχουν υπαχθεί σε διαδικασία εξυγίανσης. Ειδικά για τη διαδικασία εξυγίανσης προσκομίζεται επιπλέον υπεύθυνη δήλωση του νόμιμου εκπροσώπου του οικονομικού φορέα ότι τηρούνται οι όροι της συμφωνίας εξυγίανσης. Για τις ΙΚΕ προσκομίζεται επιπλέον και πιστοποιητικό του Γ.Ε.Μ.Η. περί μη έκδοσης απόφασης λύσης ή κατάθεσης αίτησης λύσης του νομικού προσώπου, ενώ για τις ΕΠΕ προσκομίζεται επιπλέον πιστοποιητικό μεταβολών.

**ii)** Πιστοποιητικό του Γ.Ε.Μ.Η. από το οποίο προκύπτει ότι το νομικό πρόσωπο δεν έχει λυθεί και τεθεί υπό εκκαθάριση με απόφαση των εταίρων.

**iii)** Εκτύπωση της καρτέλας "Στοιχεία Μητρώου/ Επιχείρησης" από την ηλεκτρονική πλατφόρμα της Ανεξάρτητης Αρχής Δημοσίων Εσόδων, όπως αυτά εμφανίζονται στο taxinet, από την οποία να προκύπτει η μη αναστολή της επιχειρηματικής δραστηριότητάς τους.

Προκειμένου για τα σωματεία και τους συνεταιρισμούς, το Ενιαίο Πιστοποιητικό Δικαστικής Φερεγγυότητας εκδίδεται για τα σωματεία από το αρμόδιο Πρωτοδικείο, και για τους συνεταιρισμούς για το χρονικό διάστημα έως τις 31.12.2019 από το Ειρηνοδικείο και μετά την παραπάνω ημερομηνία από το Γ.Ε.Μ.Η.

**δ)** για τις λοιπές περιπτώσεις της παραγράφου 2.2.3.4, υπεύθυνη δήλωση του προσφέροντος οικονομικού φορέα ότι δεν συντρέχουν στο πρόσωπό του οι οριζόμενοι στην παράγραφο λόγοι αποκλεισμού<sup>74</sup>.

**ε)** για την παράγραφο 2.2.3.9. υπεύθυνη δήλωση του προσφέροντος οικονομικού φορέα περί μη επιβολής σε βάρος του της κύρωσης του οριζόντιου αποκλεισμού, σύμφωνα τις διατάξεις της κείμενης νομοθεσίας.

<sup>73</sup> Εφόσον η αναθέτουσα αρχή την επιλέξει ως λόγο αποκλεισμού.

<sup>74</sup> Παρ. 4 του άρθρου 74 του ν. 4412/2016

στ) για την παράγραφο 2.2.3.5 δικαιολογητικά ονομαστικοποίησης των μετοχών<sup>75</sup>, που καθορίζονται κατωτέρω, εφόσον ο προσωρινός ανάδοχος είναι ανώνυμη εταιρία ή νομικό πρόσωπο στη μετοχική σύνθεση του οποίου συμμετέχει ανώνυμη εταιρεία ή νομικό πρόσωπο της αλλοδαπής που αντιστοιχεί σε ανώνυμη εταιρεία<sup>7677</sup> (πλην των περιπτώσεων που αναφέρθηκαν στην παρ. 2.2.3.5 της παρούσας ανωτέρω).

Συγκεκριμένα, προσκομίζονται:

i) Για την απόδειξη της εξαίρεσης από την υποχρέωση ονομαστικοποίησης των μετοχών τους κατά την περ. α) της παραγράφου 2.2.3.5 βεβαίωση του αρμοδίου Χρηματιστηρίου.

ii) Όσον αφορά την εξαίρεση της περ. β) της παραγράφου 2.2.3.5, για την απόδειξη του ελέγχου δικαιωμάτων ψήφου υπεύθυνη δήλωση της ελεγχόμενης εταιρείας και, εάν αυτή είναι διαφορετική του προσωρινού αναδόχου, πρόσθετη υπεύθυνη δήλωση του τελευταίου, στις οποίες αναφέρονται οι επιχειρήσεις επενδύσεων, οι εταιρείες διαχείρισης κεφαλαίων/ενεργητικού ή κεφαλαίων επιχειρηματικών συμμετοχών, ανά περίπτωση και το συνολικό ποσοστό των δικαιωμάτων ψήφου που ελέγχουν στην ελεγχόμενη από αυτές εταιρεία. Οι υπεύθυνες αυτές δηλώσεις συνοδεύονται υποχρεωτικά από βεβαίωση ή άλλο έγγραφο, από το οποίο προκύπτει ότι οι ελέγχουσες τα δικαιώματα ψήφου εταιρείες είναι εποπτευόμενες κατά τα οριζόμενα στην παράγραφο 2.2.3.5.

iii) Δικαιολογητικά ονομαστικοποίησης μετοχών του προσωρινού αναδόχου:

- Πιστοποιητικό αρμόδιας αρχής του κράτους της έδρας, από το οποίο να προκύπτει ότι οι μετοχές είναι ονομαστικές, που έχει εκδοθεί έως τριάντα (30) εργάσιμες ημέρες πριν από την υποβολή του.

- Αναλυτική κατάσταση με τα στοιχεία των μετόχων της εταιρείας και τον αριθμό των μετοχών κάθε μετόχου (μετοχολόγιο), όπως τα στοιχεία αυτά είναι καταχωρημένα στο βιβλίο μετόχων της εταιρείας, το πολύ τριάντα (30) εργάσιμες ημέρες πριν από την ημέρα υποβολής της προσφοράς.

Ειδικότερα:

- Όσον αφορά στις **εγκατεστημένες στην Ελλάδα ανώνυμες εταιρείες** υποβάλλεται πιστοποιητικό του Γ.Ε.Μ.Η. από το οποίο να προκύπτει ότι οι μετοχές τους είναι ονομαστικές και αναλυτική κατάσταση με τα στοιχεία των μετόχων της εταιρείας και τον αριθμό των μετοχών κάθε μετόχου (μετοχολόγιο), όπως τα στοιχεία αυτά είναι καταχωρημένα στο βιβλίο μετόχων της εταιρείας, το πολύ τριάντα (30) εργάσιμες ημέρες πριν από την ημέρα υποβολής της προσφοράς.

- Όσον αφορά στις **αλλοδαπές ανώνυμες εταιρείες ή αλλοδαπά νομικά πρόσωπα που αντιστοιχούν σε ανώνυμες εταιρείες:**

**A) εφόσον έχουν κατά το δίκαιο της έδρας τους ονομαστικές μετοχές, προσκομίζουν :**

i) Πιστοποιητικό αρμόδιας αρχής του κράτους της έδρας, από το οποίο να προκύπτει ότι οι μετοχές τους είναι ονομαστικές

ii) Αναλυτική κατάσταση μετόχων, με τον αριθμό των μετοχών του κάθε μετόχου, όπως τα στοιχεία αυτά είναι καταχωρημένα στο βιβλίο μετόχων της εταιρείας, με ημερομηνία το πολύ 30 εργάσιμες ημέρες πριν την υποβολή της προσφοράς.

iii) Κάθε άλλο στοιχείο από το οποίο να προκύπτει η ονομαστικοποίηση μέχρι φυσικού προσώπου των μετοχών, που έχει συντελεστεί τις τελευταίες 30 (τριάντα) εργάσιμες ημέρες πριν την υποβολή της προσφοράς.

<sup>75</sup> Άρθρο 8 ν. 3310/2005 και π.δ. 82/1996.

<sup>76</sup> Για τις αλλοδαπές ανώνυμες εταιρείες ιδρυθείσες σε κράτος μέλος της ΕΕ σχετικό είναι το Παράρτημα Ι της οδηγίας 2012/30/ΕΕ (L315/91) με την οποία αναδιατυπώθηκε η Οδηγία 77/91/ΕΟΚ (Επίσημη Εφημερίδα των Ευρωπαϊκών Κοινοτήτων αρ Ν26/1)

<sup>77</sup> Πρβλ ΣτΕ 303/2020 (Επταμελής)

**Β) εφόσον δεν έχουν υποχρέωση ονομαστικοποίησης μετοχών ή δεν προβλέπεται η ονομαστικοποίηση των μετοχών, προσκομίζουν:**

i) βεβαίωση περί μη υποχρέωσης ονομαστικοποίησης των μετοχών από αρμόδια αρχή, εφόσον υπάρχει σχετική πρόβλεψη, διαφορετικά προσκομίζεται υπεύθυνη δήλωση του διαγωνιζομένου. Για την περίπτωση μη πρόβλεψης ονομαστικοποίησης προσκομίζεται υπεύθυνη δήλωση του διαγωνιζομένου

ii) έγκυρη και ενημερωμένη κατάσταση προσώπων που κατέχουν τουλάχιστον 1% των μετοχών ή δικαιωμάτων ψήφου,

iii) εάν δεν τηρείται τέτοια κατάσταση, προσκομίζεται σχετική κατάσταση προσώπων, που κατέχουν τουλάχιστον ένα τοις εκατό (1%) των μετοχών ή δικαιωμάτων ψήφου, σύμφωνα με την τελευταία Γενική Συνέλευση, αν τα πρόσωπα αυτά είναι γνωστά στην εταιρεία. Σε αντίθετη περίπτωση, η εταιρεία αιτιολογεί τους λόγους που δεν είναι γνωστά τα ως άνω πρόσωπα, η δε αναθέτουσα αρχή δεν διαθέτει διακριτική ευχέρεια κατά την κρίση της αιτιολογίας αυτής.

Όλα τα ανωτέρω έγγραφα πρέπει να είναι επικυρωμένα από την κατά νόμο αρμόδια αρχή του κράτους της έδρας του υποψηφίου και να συνοδεύονται από επίσημη μετάφραση στην ελληνική.

Ελλείψεις στα δικαιολογητικά ονομαστικοποίησης των μετοχών συμπληρώνονται κατά την παράγραφο 3.1.2 της παρούσας.

Η αναθέτουσα αρχή ελέγχει επίσης, επί ποινή απαραδέκτου της προσφοράς, εάν στη διαδικασία συμμετέχει εξωχώρια εταιρεία από «μη συνεργάσιμα κράτη στον φορολογικό τομέα» κατά την έννοια των παρ. 3 και 4 του άρθρου 65 του ν. 4172/2013, καθώς και από κράτη που έχουν προνομιακό φορολογικό καθεστώς, όπως αυτά ορίζονται στον κατάλογο της απόφασης της παρ. 7 του άρθρου 65 του ως άνω Κώδικα, κατά τα αναφερόμενα στην περίπτωση α` της παραγράφου 4 του άρθρου 4 του ν. 3310/2005.

ζ) για την παράγραφο 2.2.3.5α, υποβάλλεται από τον προσωρινό ανάδοχο, μαζί με τα υπόλοιπα δικαιολογητικά κατακύρωσης, υπεύθυνη δήλωση, στην οποία δηλώνεται ότι δεν συντρέχουν οι καταστάσεις ρωσικής εμπλοκής που περιγράφονται στην εν λόγω παράγραφο (υπόδειγμα του περιεχομένου της υπεύθυνης δήλωσης περιλαμβάνεται στο Παράρτημα XII της παρούσας Διακήρυξης). Η υπεύθυνη δήλωση υπογράφεται από τον νόμιμο εκπρόσωπο του οικονομικού φορέα, σύμφωνα με τα προβλεπόμενα στο άρθρο 79Α του ν. 4412/2016.

**B.2.** Για την απόδειξη της απαίτησης του άρθρου 2.2.4. (απόδειξη καταλληλότητας για την άσκηση επαγγελματικής δραστηριότητας) προσκομίζουν πιστοποιητικό/βεβαίωση του οικείου επαγγελματικού ή εμπορικού μητρώου του κράτους εγκατάστασης. Οι οικονομικοί φορείς που είναι εγκατεστημένοι σε κράτος μέλος της Ευρωπαϊκής Ένωσης προσκομίζουν πιστοποιητικό/βεβαίωση του αντίστοιχου επαγγελματικού ή εμπορικού μητρώου του Παραρτήματος XI του Προσαρτήματος Α' του ν. 4412/2016, με το οποίο πιστοποιείται αφενός η εγγραφή τους σε αυτό και αφετέρου το ειδικό επάγγελμά τους. Στην περίπτωση που χώρα δεν τηρεί τέτοιο μητρώο, το έγγραφο ή το πιστοποιητικό μπορεί να αντικαθίσταται από ένορκη βεβαίωση ή, στα κράτη - μέλη ή στις χώρες όπου δεν προβλέπεται ένορκη βεβαίωση, από υπεύθυνη δήλωση του ενδιαφερομένου ενώπιον αρμόδιας δικαστικής ή διοικητικής αρχής, συμβολαιογράφου ή αρμόδιου επαγγελματικού ή εμπορικού οργανισμού της χώρας καταγωγής ή της χώρας όπου είναι εγκατεστημένος ο οικονομικός φορέας ότι δεν τηρείται τέτοιο μητρώο και ότι ασκεί τη δραστηριότητα που απαιτείται για την εκτέλεση του αντικείμενου της υπό ανάθεση σύμβασης.<sup>78</sup>

<sup>78</sup> Πρβλ. Παράρτημα XI Προσαρτήματος Α ν. 4412/2016. Επισημαίνεται ότι η Α.Α. απαιτεί στην εκάστοτε διακήρυξη, κατά περίπτωση, για τους εγκατεστημένους στην Ελλάδα οικονομικούς φορείς βεβαίωση εγγραφής σε ένα από τα σχετικά Επιμελητήρια/ Μητρώα, κατά περίπτωση .



Οι εγκατεστημένοι στην Ελλάδα οικονομικοί φορείς προσκομίζουν βεβαίωση εγγραφής στο Βιοτεχνικό ή Εμπορικό ή Βιομηχανικό Επιμελητήριο ή πιστοποιητικό που εκδίδεται από την οικεία υπηρεσία του Γ.Ε.Μ.Η. των ως άνω Επιμελητηρίων.

Επισημαίνεται ότι, τα δικαιολογητικά που αφορούν στην απόδειξη της απαίτησης του άρθρου 2.2.4 (απόδειξη καταλληλότητας για την άσκηση επαγγελματικής δραστηριότητας) γίνονται αποδεκτά, εφόσον έχουν εκδοθεί έως τριάντα (30) εργάσιμες ημέρες πριν από την υποβολή τους, εκτός εάν, σύμφωνα με τις ειδικότερες διατάξεις αυτών, φέρουν συγκεκριμένο χρόνο ισχύος.

**Β.3. Για την απόδειξη της οικονομικής και χρηματοοικονομικής επάρκειας της παραγράφου 2.2.5** οι οικονομικοί φορείς προσκομίζουν<sup>79</sup> ισολογισμούς των τριών τελευταίων ετών και πίνακα τεκμηρίωσης στον οποίο θα αναφέρονται το έτος (οικονομική χρήση), ο κύκλος εργασιών και το καθαρό αποτέλεσμα χρήσης προ Φόρων. Συγκεκριμένα, προσκομίζεται πίνακας τεκμηρίωσης, σύμφωνα με το ακόλουθο υπόδειγμα:

A/A	ΕΤΟΣ	ΚΥΚΛΟΣ ΕΡΓΑΣΙΩΝ	ΚΑΘΑΡΟ ΑΠΟΤΕΛΕΣΜΑ ΧΡΗΣΗΣ ΠΡΟ ΦΟΡΩΝ
1			
2			
3			
	<b>Σύνολο</b>		

Εάν ο οικονομικός φορέας, για βάσιμο λόγο, δεν είναι σε θέση να προσκομίσει τα ανωτέρω δικαιολογητικά, μπορεί να αποδεικνύει την οικονομική και χρηματοοικονομική του επάρκεια με οποιοδήποτε άλλο κατάλληλο έγγραφο.<sup>80</sup>

**Β.4. Για την απόδειξη της τεχνικής ικανότητας της παραγράφου 2.2.6** οι οικονομικοί φορείς προσκομίζουν τις βεβαιώσεις και τα λοιπά έγγραφα σύμφωνα με τα οριζόμενα στην εν λόγω παράγραφο. Συγκεκριμένα, προσκομίζεται πίνακας τεκμηρίωσης, σύμφωνα με το ακόλουθο υπόδειγμα:

A/A	ΦΟΡΕΑΣ	ΕΙΔΟΣ ΠΡΟΜΗΘΕΙΑΣ	ΔΙΑΡΚΕΙΑ ΕΚΤΕΛΕΣΗΣ (από – έως)	ΠΡΟΫΠΟΛΟΓΙΣΜΟΣ	ΑΠΟΔΕΙΚΤΙΚΟ ΕΓΓΡΑΦΟ
1					
2					

- Στην στήλη «ΦΟΡΕΑΣ», αναγράφεται η επίσημη επωνυμία του Φορέα, που έλαβε το προϊόν
- Στην στήλη «ΕΙΔΟΣ ΠΡΟΜΗΘΕΙΑΣ» αναγράφεται το είδος που ο υποψήφιος έχει προμηθεύσει τον φορέα της προηγούμενης στήλης και το οποίο θα πρέπει να είναι σύμφωνο με το αντίστοιχο της Διακήρυξης.
- Στη στήλη «ΔΙΑΡΚΕΙΑ ΕΚΤΕΛΕΣΗΣ» αναγράφεται η ημερομηνία από την έναρξη της σύμβασης έως την ημερομηνία της οριστικής παραλαβής ή έγκρισης πρωτοκόλλου παραλαβής.

<sup>79</sup> Συμπληρώνεται από την Α.Α. με ένα ή περισσότερα από τα δικαιολογητικά που αναφέρονται στο Μέρος Ι του Παραρτήματος XII του Προσαρτήματος Α' του ν. 4412/2016 ( π.χ. τραπεζική βεβαίωση για την πιστοληπτική ικανότητα του οικονομικού φορέα (ημεδαπού ή αλλοδαπού) ή/ και αποσπάσματα οικονομικών καταστάσεων κλπ), τα οποία αντιστοιχούν, σε κάθε περίπτωση, στα κριτήρια οικονομικής και χρηματοοικονομικής επάρκειας που έχει θέσει η Α.Α. στο άρθρο 2.2.5.

<sup>80</sup> Η καταλληλότητα του προσκομιζόμενου από τον οικονομικό φορέα εγγράφου για την απόδειξη της χρηματοοικονομικής του επάρκειας εναπόκειται στην κρίση της Α.Α. (πρβλ. άρθρο 80 παρ. 4 εδ. β ν. 4412/2016)

- Στη στήλη «ΑΠΟΔΕΙΚΤΙΚΟ ΕΓΓΡΑΦΟ» αναγράφεται το είδος του αποδεικτικού εγγράφου για την αναφερόμενη προμήθεια, βεβαιώσεις καλής εκτέλεσης των κυρίων της πράξης ή/και από τα αντίστοιχα πρωτόκολλα οριστικής παράδοσης-παραλαβής των συστημάτων της πράξης όπου η κατ' ελάχιστον εμπειρία που απαιτείται παρατίθεται στην παράγραφο 2.2.6 της παρούσης.

**B.5. Για την απόδειξη της συμμόρφωσής τους με πρότυπα διασφάλισης ποιότητας και πρότυπα περιβαλλοντικής διαχείρισης της παραγράφου 2.2.7** οι οικονομικοί φορείς προσκομίζουν αντίγραφα των εν λόγω πιστοποιήσεων σύμφωνα με τα οριζόμενα στην παράγραφο 2.2.7

**B.6. Για την απόδειξη της νόμιμης εκπροσώπησης**, στις περιπτώσεις που ο οικονομικός φορέας είναι νομικό πρόσωπο και εγγράφεται υποχρεωτικά ή προαιρετικά, κατά την κείμενη νομοθεσία, και δηλώνει την εκπροσώπηση και τις μεταβολές της σε αρμόδια αρχή (πχ ΓΕΜΗ), προσκομίζει σχετικό πιστοποιητικό ισχύουσας εκπροσώπησης, το οποίο πρέπει να έχει εκδοθεί έως τριάντα (30) εργάσιμες ημέρες πριν από την υποβολή του, εκτός αν αυτό φέρει συγκεκριμένο χρόνο ισχύος.

Ειδικότερα για τους ημεδαπούς οικονομικούς φορείς προσκομίζονται:

i) **για την απόδειξη της νόμιμης εκπροσώπησης**, στις περιπτώσεις που ο οικονομικός φορέας είναι νομικό πρόσωπο και υποχρεούται, κατά την κείμενη νομοθεσία, να δηλώνει την εκπροσώπηση και τις μεταβολές της

στο ΓΕΜΗ<sup>81</sup>, προσκομίζει σχετικό πιστοποιητικό ισχύουσας εκπροσώπησης<sup>82</sup>, το οποίο πρέπει να έχει εκδοθεί έως τριάντα (30) εργάσιμες ημέρες πριν από την υποβολή του.

ii) Για την **απόδειξη της νόμιμης σύστασης και των μεταβολών** του νομικού προσώπου γενικό πιστοποιητικό μεταβολών του ΓΕΜΗ, εφόσον έχει εκδοθεί έως τρεις (3) μήνες πριν από την υποβολή του.

Στις λοιπές περιπτώσεις τα κατά περίπτωση νομιμοποιητικά έγγραφα σύστασης και νόμιμης εκπροσώπησης (όπως καταστατικά, πιστοποιητικά μεταβολών, αντίστοιχα ΦΕΚ, αποφάσεις συγκρότησης οργάνων διοίκησης σε σώμα, κλπ., ανάλογα με τη νομική μορφή του οικονομικού φορέα), συνοδευόμενα από υπεύθυνη δήλωση του νόμιμου εκπροσώπου ότι εξακολουθούν να ισχύουν κατά την υποβολή τους.

<sup>81</sup> Σύμφωνα με το άρθρο 16 του ν. 4919/2022, στο ΓΕΜΗ **εγγράφονται υποχρεωτικά:**

- α) Η Ανώνυμη Εταιρεία (Α.Ε.) του ν. [4548/2018 \(Α' 104\)](#),
- β) η Εταιρεία Περιορισμένης Ευθύνης (Ε.Π.Ε.) του ν. [3190/1955 \(Α' 91\)](#),
- γ) η Ιδιωτική Κεφαλαιουχική Εταιρεία (Ι.Κ.Ε.) του ν. [4072/2012 \(Α' 86\)](#),
- δ) η Ομόρρυθμη και Ετερόρρυθμη (απλή ή κατά μετοχές) Εταιρεία του ν. [4072/2012](#),
- ε) ο Αστικός Συνεταιρισμός του ν. [1667/1986 \(Α' 196\)](#), στον οποίο περιλαμβάνονται ο αλληλασφαλιστικός, ο πιστωτικός, ο οικοδομικός συνεταιρισμός και η ενεργειακή κοινότητα,
- στ) η Κοινωνική Συνεταιριστική Επιχείρηση (Κοιν.Σ.ΕΠ.) και ο Συνεταιρισμός Εργαζομένων του ν. [4430/2016 \(Α' 205\)](#),
- ζ) ο Κοινωνικός Συνεταιρισμός Περιορισμένης Ευθύνης (Κοιν.Σ.Π.Ε.) του [άρθρου 12](#) του ν. [2716/1999 \(Α' 96\)](#),
- η) η Αστική Εταιρεία με οικονομικό σκοπό του άρθρου 784 ΑΚ και του [άρθρου 270](#) του ν. [4072/2012](#),
- θ) ο Ευρωπαϊκός Όμιλος Οικονομικού Σκοπού του Κανονισμού (ΕΟΚ) 2137/1985/ΕΟΚ (L 199, διορθωτικό L 247) που έχει την έδρα του στην ημεδαπή,
- ι) η Ευρωπαϊκή Εταιρεία του Κανονισμού (ΕΚ) 2157/2001 (L 294) που έχει την έδρα της στην ημεδαπή,
- ια) η Ευρωπαϊκή Συνεταιριστική Εταιρεία του Κανονισμού (ΕΚ) 1435/2003 (L 207), που έχει την έδρα της στην ημεδαπή,
- ιβ) τα υποκαταστήματα ή πρακτορεία που διατηρούν στην ημεδαπή οι αλλοδαπές εταιρείες με τη μορφή της ανώνυμης εταιρείας, της εταιρείας περιορισμένης ευθύνης και της ετερόρρυθμης κατά μετοχές εταιρείας που έχουν την έδρα τους σε κράτος μέλος της Ευρωπαϊκής Ένωσης (ΕΕ),
- ιγ) τα υποκαταστήματα ή τα πρακτορεία που διατηρούν στην ημεδαπή οι αλλοδαπές εταιρείες που έχουν έδρα σε τρίτη χώρα και έχουν νομική μορφή ανάλογη με εκείνη των αλλοδαπών εταιρειών που αναφέρεται στην περ. ιβ),
- ιδ) τα υποκαταστήματα ή τα πρακτορεία, μέσω των οποίων ενεργούν εμπορικές πράξεις στην ημεδαπή τα φυσικά ή νομικά πρόσωπα ή ενώσεις προσώπων που έχουν την κύρια εγκατάσταση ή την έδρα τους στην αλλοδαπή και δεν εμπίπτουν στις περ. ιβ) και ιγ),
- ιε) η κοινοπραξία του [άρθρου 293](#) του ν. [4072/2012](#),
- ιστ) οι ατομικές επιχειρήσεις με εγκατάσταση στην ημεδαπή και σκοπό το κέρδος που:
  - ιστα) διενεργούν εμπορικές πράξεις στο όνομά τους, κατά σύνηθες επάγγελμα, ή
  - ιστβ) διαθέτουν αγαθά ή υπηρεσίες ή διαμεσολαβούν στη διάθεση αυτών με επιχειρηματικό κίνδυνο, μέσω οργανωμένης υποδομής ή μέσω εκμετάλλευσης της εργασίας τρίτων προσώπων.

Στο Γ.Ε.ΜΗ. μπορούν να εγγράφονται προαιρετικά οι αγροτικοί συνεταιρισμοί του ν. [4673/2020 \(Α' 52\)](#).

#### **Δεν εγγράφονται στο Γ.Ε.ΜΗ.:**

- α) οι αστικές εταιρείες για την άσκηση επαγγελματικής δραστηριότητας δικηγόρων, συμβολαιογράφων και δικαστικών επιμελητών,
- β) τα γραφεία ή υποκαταστήματα αλλοδαπών εταιρειών ή επιχειρήσεων που έχουν εγκατασταθεί στην Ελλάδα, σύμφωνα με το [άρθρο 25](#) του ν. [27/1975 \(Α' 77\)](#) και τον α.ν. [378/1968 \(Α' 82\)](#),
- γ) η Ναυτική Εταιρεία που συστήνεται κατά τον ν. [959/1979 \(Α' 192\)](#) και η Ναυτιλιακή Εταιρεία Πλοίων Αναψυχής (Ν.Ε.Π.Α.) που συστήνεται κατά τον ν. [3182/2003 \(Α' 220\)](#),
- δ) τα γραφεία αλλοδαπών εταιρειών που εγκαθίστανται στην Ελλάδα, σύμφωνα με τον α.ν. [89/1967 \(Α' 132\)](#).

<sup>82</sup> Το πιστοποιητικό Ισχύουσας Εκπροσώπησης (καταχωρίσεις μεταβολών εκπροσώπησης) παρουσιάζει τις σχετικές με τη διοίκηση και εκπροσώπηση της εταιρείας καταχωρίσεις/μεταβολές στο Γενικό Εμπορικό Μητρώο.  
Το Αναλυτικό Πιστοποιητικό Εκπροσώπησης παρουσιάζει τα στοιχεία των προσώπων που διοικούν και εκπροσωπούν την εταιρεία αυτή τη στιγμή, καθώς και το εύρος των αρμοδιοτήτων τους

Σε περίπτωση που για τη διενέργεια της παρούσας διαδικασίας ανάθεσης έχουν χορηγηθεί εξουσίες σε πρόσωπο πλέον αυτών που αναφέρονται στα παραπάνω έγγραφα, προσκομίζεται επιπλέον απόφαση-πρακτικό του αρμόδιου καταστατικού οργάνου διοίκησης του νομικού προσώπου με την οποία

χορηγήθηκαν οι σχετικές εξουσίες. Όσον αφορά τα φυσικά πρόσωπα, εφόσον έχουν χορηγηθεί εξουσίες σε τρίτα πρόσωπα, προσκομίζεται εξουσιοδότηση του οικονομικού φορέα.

Οι αλλοδαποί οικονομικοί φορείς προσκομίζουν τα προβλεπόμενα, κατά τη νομοθεσία της χώρας εγκατάστασης, αποδεικτικά έγγραφα και εφόσον δεν προβλέπονται, υπεύθυνη δήλωση του νόμιμου εκπροσώπου, από την οποία αποδεικνύονται τα ανωτέρω ως προς τη νόμιμη σύσταση, μεταβολές και εκπροσώπηση του οικονομικού φορέα.

Οι ως άνω υπεύθυνες δηλώσεις γίνονται αποδεκτές, εφόσον έχουν συνταχθεί μετά την κοινοποίηση της πρόσκλησης για την υποβολή των δικαιολογητικών.

Από τα ανωτέρω έγγραφα πρέπει να προκύπτουν η νόμιμη σύσταση του οικονομικού φορέα, όλες οι σχετικές τροποποιήσεις των καταστατικών, το/τα πρόσωπο/α που δεσμεύει/ουν νόμιμα την εταιρεία κατά την ημερομηνία διενέργειας του διαγωνισμού (νόμιμος εκπρόσωπος, δικαίωμα υπογραφής κλπ.), τυχόν τρίτοι, στους οποίους έχει χορηγηθεί εξουσία εκπροσώπησης, καθώς και η θητεία του/των ή/και των μελών του οργάνου διοίκησης/ νόμιμου εκπροσώπου.

**B.7.** Οι οικονομικοί φορείς που είναι εγγεγραμμένοι σε επίσημους καταλόγους<sup>83</sup> που προβλέπονται από τις εκάστοτε ισχύουσες εθνικές διατάξεις ή διαθέτουν πιστοποίηση από οργανισμούς πιστοποίησης που συμμορφώνονται με τα ευρωπαϊκά πρότυπα πιστοποίησης, κατά την έννοια του Παραρτήματος VII του Προσαρτήματος Α' του ν. 4412/2016, μπορούν να προσκομίζουν στις αναθέτουσες αρχές πιστοποιητικό εγγραφής εκδιδόμενο από την αρμόδια αρχή ή το πιστοποιητικό που εκδίδεται από τον αρμόδιο οργανισμό πιστοποίησης.

Στα πιστοποιητικά αυτά αναφέρονται τα δικαιολογητικά βάσει των οποίων έγινε η εγγραφή των εν λόγω οικονομικών φορέων στον επίσημο κατάλογο ή η πιστοποίηση και η κατάταξη στον εν λόγω κατάλογο.

Η πιστοποιούμενη εγγραφή στους επίσημους καταλόγους από τους αρμόδιους οργανισμούς ή το πιστοποιητικό, που εκδίδεται από τον οργανισμό πιστοποίησης, συνιστά τεκμήριο καταλληλότητας όσον αφορά τις απαιτήσεις ποιοτικής επιλογής, τις οποίες καλύπτει ο επίσημος κατάλογος ή το πιστοποιητικό.

Οι οικονομικοί φορείς που είναι εγγεγραμμένοι σε επίσημους καταλόγους απαλλάσσονται από την υποχρέωση υποβολής των δικαιολογητικών που αναφέρονται στο πιστοποιητικό εγγραφής τους. Ειδικώς, όσον αφορά την καταβολή των εισφορών κοινωνικής ασφάλισης και των φόρων και τελών, προσκομίζονται πέραν της βεβαίωσης εγγραφής στον επίσημο κατάλογο και πιστοποιητικά, κατά τα οριζόμενα ανωτέρω στην περίπτωση Β.1, υποπερ. i, ii και iii της περ. β.

**B.8.** Οι ενώσεις οικονομικών φορέων που υποβάλλουν κοινή προσφορά, υποβάλλουν τα παραπάνω, κατά περίπτωση δικαιολογητικά, για κάθε οικονομικό φορέα που συμμετέχει στην ένωση, σύμφωνα με τα ειδικότερα προβλεπόμενα στο άρθρο 19 παρ. 2 του ν. 4412/2016.

**B.9.** Στην περίπτωση που οικονομικός φορέας επιθυμεί να στηριχθεί στις ικανότητες άλλων φορέων, σύμφωνα με την παράγραφο 2.2.8 για την απόδειξη ότι θα έχει στη διάθεσή του τους αναγκαίους πόρους, προσκομίζει, ιδίως, σχετική έγγραφη δέσμευση των φορέων αυτών για τον σκοπό αυτό. Ειδικότερα, προσκομίζεται έγγραφο (συμφωνητικό ή σε περίπτωση νομικού προσώπου απόφαση του αρμόδιου οργάνου διοίκησης αυτού ή σε περίπτωση φυσικού προσώπου υπεύθυνη δήλωση), δυνάμει του οποίου αμφότεροι, διαγωνιζόμενος οικονομικός φορέας και τρίτος φορέας, εγκρίνουν τη μεταξύ τους συνεργασία για την κατά περίπτωση παροχή προς τον διαγωνιζόμενο της χρηματοοικονομικής ή/και τεχνικής ή/και επαγγελματικής ικανότητας του φορέα, ώστε αυτή να είναι στη διάθεση του διαγωνιζομένου για την εκτέλεση της Σύμβασης. Η σχετική αναφορά πρέπει να είναι λεπτομερής και να αναφέρει κατ' ελάχιστον τους συγκεκριμένους πόρους

<sup>83</sup> Άρθρο 83 ν. 4412/2016.

που θα είναι διαθέσιμοι για την εκτέλεση της σύμβασης και τον τρόπο με τον οποίο θα χρησιμοποιηθούν αυτοί για την εκτέλεση της σύμβασης. Ο τρίτος θα δεσμεύεται ρητά ότι θα διαθέσει στον διαγωνιζόμενο τους συγκεκριμένους πόρους κατά τη διάρκεια της σύμβασης και ο διαγωνιζόμενος ότι θα κάνει χρήση αυτών σε περίπτωση που του ανατεθεί η σύμβαση.

Σε περίπτωση που ο τρίτος διαθέτει χρηματοοικονομική επάρκεια, θα δηλώνει επίσης ότι καθίσταται από κοινού με τον διαγωνιζόμενο υπεύθυνος για την εκτέλεση της σύμβασης.

**B.10.** Στην περίπτωση που ο οικονομικός φορέας δηλώνει στην προσφορά του ότι θα κάνει χρήση υπεργολάβων, στις ικανότητες των οποίων δεν στηρίζεται, προσκομίζεται υπεύθυνη δήλωση του προσφέροντος με αναφορά του τμήματος της σύμβασης το οποίο προτίθεται να αναθέσει σε τρίτους υπό μορφή υπεργολαβίας και υπεύθυνη δήλωση των υπεργολάβων ότι αποδέχονται την εκτέλεση των εργασιών.

**B.11.** Επισημαίνεται ότι γίνονται αποδεκτές:

- οι ένορκες βεβαιώσεις που αναφέρονται στην παρούσα Διακήρυξη, εφόσον έχουν συνταχθεί έως τρεις (3) μήνες πριν από την υποβολή τους,
- οι υπεύθυνες δηλώσεις, εφόσον έχουν συνταχθεί μετά την κοινοποίηση της πρόσκλησης για την υποβολή των δικαιολογητικών. Σημειώνεται ότι δεν απαιτείται θεώρηση του γνησίου της υπογραφής τους.

## 2.3 Κριτήρια Ανάθεσης

### 2.3.1 Κριτήριο ανάθεσης<sup>84</sup>

Κριτήριο ανάθεσης της Σύμβασης σύμφωνα με το Ν. 4412/2016 είναι η πλέον συμφέρουσα από οικονομική άποψη προσφορά βάσει βέλτιστης σχέσης ποιότητας – τιμής, με συντελεστή βαρύτητας τόσο για την τεχνική όσο και για την οικονομική προσφορά η οποία εκτιμάται βάσει των κάτωθι κριτηρίων:

A/A	ΠΕΡΙΓΡΑΦΗ ΚΡΙΤΗΡΙΟΥ	ΣΥΝΤΕΛΕΣΤΗΣ ΣΤΑΘΜΙΣΗΣ(σ)
K1	Τεχνικά Στοιχεία Προσφοράς	90%
K2	Τεχνική Υποστήριξη, Εκπαίδευση, Εγγυημένη Λειτουργία	10%

Πιο συγκεκριμένα, το Κριτήριο Ανάθεσης K1, εξετάζει τη συμφωνία των προσφερόμενων υλικών με τις τεχνικές προδιαγραφές, όπως αυτές καθορίζονται στα συμβατικά τεύχη και το Κριτήριο Ανάθεσης K2, εξετάζει την τεχνική υποστήριξη λειτουργίας του συστήματος, την αξιοπιστία του προμηθευτή βάσει του οργανογράμματος και την μεθοδολογία υλοποίησης της σύμβασης, την επάρκεια της παρεχόμενης εκπαίδευσης, τον προσφερόμενο χρόνο εγγυημένης λειτουργίας και αναλύονται στα επιμέρους στοιχεία, σύμφωνα με τον παρακάτω πίνακα:

<sup>84</sup> Άρθρο 86 ν. 4412/2016 και τυποποιημένο έντυπο 2 Παραρτήματος II (Προκήρυξη σύμβασης), παρ. II.2.5 Εκτελεστικού Κανονισμού (ΕΕ) 2015/1986 της Επιτροπής (L 296)

α/α	ΠΕΡΙΓΡΑΦΗ ΚΡΙΤΗΡΙΟΥ	ΣΥΝΤΕΛΕΣΤΗΣ ΒΑΡΥΤΗΤΑΣ(σ)
K1.1	Τεχνικά χαρακτηριστικά και ποιότητα κατασκευής υδρομετρητών και Διάρκεια ζωής μπαταρίας ασύρματο μεταδότης σήματος υδρομετρητών	12%
K1.2	Δυνατότητα αντικατάστασης μπαταρίας του ασύρματου μεταδότη σήματος υδρομετρητών στο πεδίο, χωρίς την αφαίρεσή του μεταδότη από το υδρόμετρο και με διατήρηση της προστασίας IP68	35%
K1.3	Δυνατότητες Λογισμικού επικοινωνιών για συλλογή δεδομένων ψηφιακών υδρομετρητών (Network Server)	6%
K1.4	Δυνατότητες Λογισμικού απεικόνισης συλλεγόμενων μετρήσεων	7%
K1.5	Δυνατότητες Λογισμικού επεξεργασίας και διαχείρισης συλλεγόμενων μετρήσεων	7%
K1.6	Λογισμικό πύλης ή mobile App διαχείρισης ύδρευσης	5%
K1.7	Δυνατότητες Λογισμικού εφαρμογής υδατικού ισοζυγίου	11%
K1.8	Δυνατότητες Λογισμικού διαχείρισης συμβάντων και τυποποιημένων διαδικασιών	7%
<b>ΣΥΝΟΛΟ K1</b>		<b>90%</b>
K2.1	Τεχνική Υποστήριξη	3%
K2.2	Διάρκεια προσφερόμενης περιόδου εγγυημένης λειτουργίας	5%
K2.3	Εκπαίδευση προσωπικού	2%
<b>ΣΥΝΟΛΟ K2</b>		<b>10%</b>
<b>ΑΘΡΟΙΣΜΑ ΣΥΝΟΛΟΥ ΣΥΝΤΕΛΕΣΤΩΝ ΒΑΡΥΤΗΤΑΣ K1+K2</b>		<b>100%</b>

Η επάρκεια του εξοπλισμού ήτοι **κριτήρια K.1.1. έως K.1.8.** (πλην του κριτηρίου K.1.2.), θα βαθμολογείται ανάλογα με τις ελάχιστες απαιτήσεις οι οποίες περιγράφονται αναλυτικά στις τεχνικές προδιαγραφές και βαθμολογούνται με 100 βαθμούς όταν καλύπτονται οι ελάχιστες απαιτήσεις και στην περίπτωση που υπερκαλύπτονται οι τεχνικές προδιαγραφές, η υπερκάλυψη αυτή αποτυπώνεται στην βαθμολογία από 100 μέχρι το 120 με γραμμική παρεμβολή.

Η δυνατότητα αντικατάστασης της μπαταρίας του ασύρματου μεταδότη σήματος υδρομετρητών στο πεδίο, χωρίς την αφαίρεσή του μεταδότη από το υδρόμετρο και με διατήρηση της προστασίας IP68 ήτοι κριτήριο **K.1.2.**, θα βαθμολογείται με 100 βαθμούς αν δεν υπάρχει αυτή η δυνατότητα στον προσφερόμενο ασύρματο μεταδότη σήματος και με βαθμολογία 120 αν υπάρχει αυτή η δυνατότητα ήτοι της αντικατάστασης μπαταρίας του ασύρματου μεταδότη σήματος υδρομετρητών στο πεδίο, χωρίς την αφαίρεσή του μεταδότη από το υδρόμετρο και με διατήρηση της προστασίας IP68.

Η επάρκεια των υπηρεσιών για την **Τεχνική Υποστήριξη (K2.1)** θα βαθμολογείται ανάλογα με τους προσφερόμενους μέγιστους χρόνους ανταπόκρισης σε περίπτωση βλάβης του συστήματος κατά την περίοδο της εγγυημένης καλής λειτουργίας του συστήματος. Ο ελάχιστος χρόνος είναι οι 24 ώρες και ο μέγιστος είναι

96 ώρες. Επομένως στο εν λόγω κριτήριο (Κ2.1) οι 96 ώρες ως χρόνος απόκρισης βαθμολογούνται με 100 βαθμούς, οι 72 ώρες με 107 βαθμούς, οι 48 ώρες με 114 βαθμούς, και οι 24 ώρες με 120 βαθμούς. Το κριτήριο για τη Διάρκεια προσφερόμενης περιόδου εγγυημένης λειτουργίας (Κ.2.2) θα βαθμολογείται με 120 βαθμούς. Πέραν αυτού δεν υπάρχει βαθμολογικό όφελος στον προσφέροντα αναφορικά με το συγκεκριμένο κριτήριο (Τεχνική Υποστήριξη)

Το κριτήριο της διάρκειας προσφερόμενης **περιόδου εγγυημένης λειτουργίας (Κ2.2)** θα βαθμολογείται ανάλογα με τον προσφερόμενο χρόνο εγγύησης καλής λειτουργίας. Ο ελάχιστος χρόνος είναι δύο (2) έτη και ο μέγιστος πέντε (5) έτη. Επομένως στο εν λόγω κριτήριο (Κ2.2) τα δύο (2) έτη ως χρόνος εγγύησης καλής λειτουργίας βαθμολογούνται με 100 βαθμούς, τα τρία (3) έτη με 105 βαθμούς, τα τέσσερα (4) έτη με 110 βαθμούς, και τα πέντε (5) έτη με 120 βαθμούς. Πέραν αυτού δεν υπάρχει βαθμολογικό όφελος στον προσφέροντα αναφορικά με το συγκεκριμένο κριτήριο (Χρόνος εγγύησης καλής λειτουργίας).

Η επάρκεια της **Εκπαίδευσης προσωπικού (Κ2.3)** θα βαθμολογηθεί ανάλογα με το προτεινόμενο από τον οικονομικό φορέα χρονοπρόγραμμα (πλήθος ωρών), το πλήθος εκπαιδευομένων και το περιεχόμενο εκπαίδευσης σε σχέση με την κάλυψη των αναγκών για λειτουργία και συντήρηση του προσφερόμενου συστήματος από το προσωπικό της Υπηρεσίας, την προσφερόμενη τεκμηρίωση και στα οριζόμενα στα Παραρτήματα Ι,ΙV,VI,VII,VIII της σύμβασης. Οι ελάχιστες απαιτήσεις του κριτηρίου καθορίζονται στην Τεχνική Περιγραφή Προμήθειας. Σημειώνεται ότι χρονοπρόγραμμα με υπερβολικό πλήθος ωρών (πέραν του 20% από τα ελάχιστα οριζόμενα) δεν θα βαθμολογηθεί θετικότερα (θα παίρνει την μέγιστη βαθμολογία ήτοι 120) διότι αφενός δεν θα προσφέρει καμία επιπλέον εκμάθηση του προσωπικού και αφετέρου θα απομακρύνει το προσωπικό από τις καθημερινές του εργασίες με συνεπακόλουθο την υπολειτουργία της τεχνικής υπηρεσίας.

### 2.3.2 Βαθμολόγηση και κατάταξη προσφορών<sup>85</sup>

Η Βαθμολόγηση κάθε κριτηρίου αξιολόγησης κυμαίνεται από 100 βαθμούς στην περίπτωση που ικανοποιούνται ακριβώς όλοι οι όροι των τεχνικών προδιαγραφών, αυξάνεται δε μέχρι τους 120 βαθμούς όταν υπερκαλύπτονται οι απαιτήσεις του συγκεκριμένου κριτηρίου.

Κάθε κριτήριο αξιολόγησης βαθμολογείται αυτόνομα με βάση τα στοιχεία της προσφοράς, είναι πλήρως και ειδικά αιτιολογημένα και περιλαμβάνει, εκτός από τη βαθμολογία και την λεκτική διατύπωση της κρίσης ανά κριτήριο.

Η σταθμισμένη βαθμολογία του κάθε κριτηρίου θα προκύπτει από το γινόμενο του επιμέρους συντελεστή βαρύτητας επί τη βαθμολογία του, η δε συνολική βαθμολογία της προσφοράς θα προκύπτει από το άθροισμα των σταθμισμένων βαθμολογιών όλων των κριτηρίων.

Η συνολική βαθμολογία της τεχνικής προσφοράς υπολογίζεται με βάση τον παρακάτω τύπο:

$$\Sigma\text{ΤΠ} = \sigma_1\chi\text{Κ1} + \sigma_2\chi\text{Κ2} + \dots + \sigma\chi\text{Κn}$$

**Κριτήρια ή υποκριτήρια με βαθμολογία μικρότερη από 100 βαθμούς** (ήτοι που δεν καλύπτουν/ παρουσιάζουν αποκλίσεις από τις τεχνικές προδιαγραφές της παρούσας) **επιφέρουν την απόρριψη της προσφοράς.**

Πλέον συμφέρουσα από οικονομική άποψη προσφορά είναι εκείνη που παρουσιάζει το μεγαλύτερο **τελικό βαθμό αξιολόγησης (ΤΒΑ)** ο οποίος υπολογίζεται με βάση τον παρακάτω τύπο:

$$\text{TBA} = 0,70 \times (\Sigma\text{ΤΠ}) / (\max\Sigma\text{ΤΠ}) + 0,30 \times (\min\Sigma\text{ΟΠ}) / (\Sigma\text{ΟΠ}), \text{ όπου:}$$

<sup>85</sup> Άρθρο 86 παρ. 11, 13 και 16 ν. 4412/2016

- **TBA:** Ο τελικός βαθμός αξιολόγησης του Οικονομικού φορέα
- **ΣΤΠ:** Η συνολική βαθμολογία της τεχνικής προσφοράς του Οικονομικού φορέα
- **maxΣΤΠ:** Η μέγιστη συνολική βαθμολογία της τεχνικής προσφοράς μεταξύ όλων των Οικονομικών φορέων
- **minΣΟΠ:** Η χαμηλότερη συνολική οικονομική προσφορά μεταξύ όλων των Οικονομικών φορέων
- **ΣΟΠ:** Η συνολική οικονομική προσφορά του Οικονομικού φορέα

Ο βαθμός αξιολόγησης στρογγυλοποιείται στο δεύτερο (2ο) δεκαδικό ψηφίο  
Μειοδότης αναδεικνύεται ο διαγωνιζόμενος με την μεγαλύτερη ανηγμένη τιμή προσφοράς TBA.

Σε περίπτωση ισοβαθμίας περισσότερων προσφορών, ως πλέον συμφέρουσα προσφορά λαμβάνεται αυτή με την μεγαλύτερη βαθμολογία Τεχνικής Προσφοράς

## 2.4 Κατάρτιση - Περιεχόμενο Προσφορών

### 2.4.1 Γενικοί όροι υποβολής προσφορών

Οι προσφορές υποβάλλονται με βάση τις απαιτήσεις που ορίζονται στο Παράρτημα VIII της Διακήρυξης, για το σύνολο της προκηρυχθείσας ποσότητας της προμήθειας ανά είδος /τμήμα.

#### **Δεν επιτρέπονται εναλλακτικές προσφορές.**

Η ένωση Οικονομικών Φορέων υποβάλλει κοινή προσφορά, η οποία υπογράφεται υποχρεωτικά ηλεκτρονικά είτε από όλους τους Οικονομικούς Φορείς που αποτελούν την ένωση, είτε από εκπρόσωπό τους νομίμως εξουσιοδοτημένο. Στην προσφορά δηλώνεται η έκταση και το είδος της συμμετοχής του κάθε μέλους της ένωσης, συμπεριλαμβανομένης της κατανομής αμοιβής μεταξύ τους, καθώς και ο εκπρόσωπος/συντονιστής αυτής. Η εν λόγω δήλωση περιλαμβάνεται είτε στο ΕΕΕΣ (Μέρος ΙΙ. Ενότητα Α) είτε στη συνοδευτική αυτού υπεύθυνη δήλωση που δύναται να υποβάλλουν τα μέλη της ένωσης. Για την υπογραφή της προδικαστικής προσφυγής από τον εκπρόσωπο / συντονιστή της ένωσης απαιτείται ρητή εξουσιοδότηση. Η εν λόγω εξουσιοδότηση μπορεί να περιλαμβάνεται είτε στο ΕΕΕΣ (Μέρος ΙΙ. Ενότητα Α), είτε στη συνοδευτική αυτού υπεύθυνη δήλωση, είτε στα έγγραφα συμφωνίας των οικονομικών φορέων για συμμετοχή στο διαγωνισμό ως ένωση, είτε στα πρακτικά των αρμοδίων οργάνων διοίκησης των μελών της ένωσης<sup>86</sup>.

Οι οικονομικοί φορείς μπορούν να αποσύρουν την προσφορά τους, πριν την καταληκτική ημερομηνία υποβολής προσφοράς, χωρίς να απαιτείται έγκριση εκ μέρους του αποφαινόμενου οργάνου της αναθέτουσας αρχής, υποβάλλοντας έγγραφη ειδοποίηση προς την αναθέτουσα αρχή μέσω της λειτουργικότητας «Επικοινωνία» του ΕΣΗΔΗΣ.<sup>87</sup>

### 2.4.2 Χρόνος και Τρόπος υποβολής προσφορών

**2.4.2.1. Οι προσφορές υποβάλλονται από τους ενδιαφερόμενους ηλεκτρονικά, μέσω του ΕΣΗΔΗΣ, μέχρι την καταληκτική ημερομηνία και ώρα που ορίζει η παρούσα διακήρυξη, στην Ελληνική Γλώσσα, σε ηλεκτρονικό φάκελο, σύμφωνα με τα αναφερόμενα στον ν.4412/2016, ιδίως στα άρθρα 36 και 37 και στην κατ' εξουσιοδότηση της παρ. 5 του άρθρου 36 του ν.4412/2016 εκδοθείσα υπ' αριθμ. 64233/08.06.2021 (Β'2453/ 09.06.2021) Κοινή Απόφαση των Υπουργών Ανάπτυξης και Επενδύσεων και Ψηφιακής Διακυβέρνησης, με θέμα «Ρυθμίσεις τεχνικών ζητημάτων που αφορούν την ανάθεση των Δημοσίων Συμβάσεων Προμηθειών και Υπηρεσιών με χρήση των επιμέρους εργαλείων και διαδικασιών του Εθνικού Συστήματος Ηλεκτρονικών Δημοσίων Συμβάσεων (ΕΣΗΔΗΣ)» (εφεξής Κ.Υ.Α. ΕΣΗΔΗΣ Προμήθειες και Υπηρεσίες).**

<sup>86</sup> Πρβλ. ΔΕΦ Αθηνών, ΙΓ Τμήμα (Ακυρ.), 728/2023

<sup>87</sup> Άρθρο 15 ΚΥΑ ΕΣΗΔΗΣ Προμήθειες και Υπηρεσίες



Για τη συμμετοχή στον διαγωνισμό οι ενδιαφερόμενοι οικονομικοί φορείς απαιτείται να διαθέτουν προηγμένη ηλεκτρονική υπογραφή που υποστηρίζεται τουλάχιστον από αναγνωρισμένο (εγκεκριμένο) πιστοποιητικό, το οποίο χορηγήθηκε από πάροχο υπηρεσιών πιστοποίησης, ο οποίος περιλαμβάνεται στον κατάλογο εμπιστευσης που προβλέπεται στην απόφαση 2009/767/ΕΚ και σύμφωνα με τα οριζόμενα στον Κανονισμό (ΕΕ) 910/2014 και να εγγραφούν στο ΕΣΗΔΗΣ, σύμφωνα με την περ. β της παρ. 2 του άρθρου 37 του ν. 4412/2016 και τις διατάξεις του άρθρου 6 της Κ.Υ.Α. ΕΣΗΔΗΣ Προμήθειες και Υπηρεσίες.

Οι αλλοδαποί οικονομικοί φορείς δεν έχουν την υποχρέωση να υπογράψουν δικαιολογητικά του άρθρου 92 του ν.4412/2016 με τίτλο 'Περιεχόμενο προσφορών και αιτήσεων συμμετοχής' με χρήση προηγμένης ηλεκτρονικής υπογραφής, αλλά μπορεί να τα αυθεντικοποιούν με οποιονδήποτε άλλον πρόσφορο τρόπο, εφόσον στη χώρα προέλευσής τους δεν είναι υποχρεωτική η χρήση προηγμένης ψηφιακής υπογραφής σε διαδικασίες σύναψης δημοσίων συμβάσεων. Στις περιπτώσεις αυτές η προσφορά συνοδεύεται με υπεύθυνη δήλωση, στην οποία δηλώνεται ότι, στη χώρα προέλευσης δεν προβλέπεται η χρήση προηγμένης ψηφιακής υπογραφής ή ότι στη χώρα προέλευσης δεν είναι υποχρεωτική η χρήση προηγμένης ψηφιακής υπογραφής για τη συμμετοχή σε διαδικασίες σύναψης δημοσίων συμβάσεων.

**2.4.2.2.** Ο χρόνος υποβολής της προσφοράς μέσω του ΕΣΗΔΗΣ βεβαιώνεται αυτόματα από το ΕΣΗΔΗΣ με υπηρεσίες χρονοσήμανσης, σύμφωνα με τα οριζόμενα στο άρθρο 37 του ν. 4412/2016 και τις διατάξεις του άρθρου 10 της ως άνω κοινής υπουργικής απόφασης.

Μετά την παρέλευση της καταληκτικής ημερομηνίας και ώρας, δεν υπάρχει η δυνατότητα υποβολής προσφοράς στο ΕΣΗΔΗΣ. Σε περιπτώσεις τεχνικής αδυναμίας λειτουργίας του ΕΣΗΔΗΣ, η αναθέτουσα αρχή ρυθμίζει τα της συνέχειας του διαγωνισμού με αιτιολογημένη απόφασή της.<sup>88</sup>

**2.4.2.3. Οι οικονομικοί φορείς υποβάλλουν με την προσφορά τους** τα ακόλουθα σύμφωνα με τις διατάξεις του άρθρου 13 της Κ.Υ.Α. ΕΣΗΔΗΣ Προμήθειες και Υπηρεσίες:

**(α) έναν ηλεκτρονικό (υπο)φάκελο με την ένδειξη «Δικαιολογητικά Συμμετοχής–Τεχνική Προσφορά»**, στον οποίο περιλαμβάνεται το σύνολο των κατά περίπτωση απαιτούμενων δικαιολογητικών και η τεχνική προσφορά, σύμφωνα με τις διατάξεις της κείμενης νομοθεσίας και την παρούσα.

**(β) έναν ηλεκτρονικό (υπο)φάκελο με την ένδειξη «Οικονομική Προσφορά»**, στον οποίο περιλαμβάνεται η οικονομική προσφορά του οικονομικού φορέα και το σύνολο των κατά περίπτωση απαιτούμενων δικαιολογητικών.

Από τον Οικονομικό Φορέα σημαίνονται, με χρήση της σχετικής λειτουργικότητας του ΕΣΗΔΗΣ, τα στοιχεία εκείνα της προσφοράς του που έχουν εμπιστευτικό χαρακτήρα, σύμφωνα με τα οριζόμενα στο άρθρο 21 του ν. 4412/2016. Εφόσον ένας οικονομικός φορέας χαρακτηρίζει πληροφορίες ως εμπιστευτικές, λόγω ύπαρξης τεχνικού ή εμπορικού απορρήτου, στη σχετική δήλωσή του αναφέρει ρητά όλες τις σχετικές διατάξεις νόμου ή διοικητικές πράξεις που επιβάλλουν την εμπιστευτικότητα της συγκεκριμένης πληροφορίας.

Δεν χαρακτηρίζονται ως εμπιστευτικές, πληροφορίες σχετικά με τις τιμές μονάδας, τις προσφερόμενες ποσότητες, την οικονομική προσφορά και τα στοιχεία της τεχνικής προσφοράς που χρησιμοποιούνται για την αξιολόγησή της.

**2.4.2.4.** Εφόσον οι Οικονομικοί Φορείς καταχωρίσουν τα στοιχεία, με τα δεδομένα και συνημμένα ηλεκτρονικά αρχεία, που αφορούν δικαιολογητικά συμμετοχής-τεχνικής προσφοράς και οικονομικής προσφοράς τους στις αντίστοιχες ειδικές ηλεκτρονικές φόρμες του ΕΣΗΔΗΣ, στη συνέχεια, μέσω σχετικής λειτουργικότητας, εξάγουν αναφορές (εκτυπώσεις) σε μορφή ηλεκτρονικών αρχείων με μορφότυπο PDF, τα οποία αποτελούν συνοπτική αποτύπωση των καταχωρισμένων στοιχείων. Τα ηλεκτρονικά αρχεία των εν λόγω αναφορών (εκτυπώσεων) υπογράφονται ψηφιακά, σύμφωνα με τις προβλεπόμενες διατάξεις (περ. β της παρ. 2 του άρθρου 37) και επισυνάπτονται από τον Οικονομικό Φορέα στους αντίστοιχους υποφακέλους.

<sup>88</sup> Άρθρο 37 παρ. 4 του ν. 4412/2016 και άρθρο 4 παρ. 2 Κ.Υ.Α. ΕΣΗΔΗΣ Προμήθειες και- Υπηρεσίες.

Επισημαίνεται ότι η εξαγωγή και η επισύναψη των προαναφερθεισών αναφορών (εκτυπώσεων) δύναται να πραγματοποιείται για κάθε υποφακέλο ξεχωριστά, από τη στιγμή που έχει ολοκληρωθεί η καταχώριση των στοιχείων σε αυτόν<sup>89</sup>.

**2.4.2.5.** Ειδικότερα, όσον αφορά τα συνημμένα ηλεκτρονικά αρχεία της προσφοράς, οι Οικονομικοί Φορείς τα καταχωρίζουν στους ανωτέρω (υπο)φακέλους μέσω του Υποσυστήματος, ως εξής :

Τα έγγραφα που καταχωρίζονται στην ηλεκτρονική προσφορά και δεν απαιτείται να προσκομισθούν και σε έντυπη μορφή, γίνονται αποδεκτά κατά περίπτωση, σύμφωνα με τα προβλεπόμενα στις διατάξεις:

α) είτε των άρθρων 13, 14 και 28 του ν. 4727/2020 (Α' 184) περί ηλεκτρονικών δημοσίων εγγράφων που φέρουν ηλεκτρονική υπογραφή ή σφραγίδα και, εφόσον πρόκειται για αλλοδαπά δημόσια ηλεκτρονικά έγγραφα, εάν φέρουν επισημείωση e-Apostille

β) είτε των άρθρων 15 και 27<sup>90</sup> του ν. 4727/2020 (Α' 184) περί ηλεκτρονικών ιδιωτικών εγγράφων που φέρουν ηλεκτρονική υπογραφή ή σφραγίδα

γ) είτε του άρθρου 11 του ν. 2690/1999 (Α' 45)<sup>91</sup>,

δ) είτε της παρ. 2 του άρθρου 37 του ν. 4412/2016, περί χρήσης ηλεκτρονικών υπογραφών σε ηλεκτρονικές διαδικασίες δημοσίων συμβάσεων,

ε) είτε της παρ. 8 του άρθρου 92 του ν. 4412/2016, περί συνυποβολής υπεύθυνης δήλωσης στην περίπτωση απλής φωτοτυπίας ιδιωτικών εγγράφων.<sup>92</sup>

Επιπλέον, δεν προσκομίζονται σε έντυπη μορφή τα ΦΕΚ<sup>93</sup> και ενημερωτικά και τεχνικά φυλλάδια και άλλα έντυπα, εταιρικά ή μη, με ειδικό τεχνικό περιεχόμενο, δηλαδή έντυπα με αμιγώς τεχνικά χαρακτηριστικά, όπως αριθμούς, αποδόσεις σε διεθνείς μονάδες, μαθηματικούς τύπους και σχέδια.

Ειδικότερα, τα στοιχεία και δικαιολογητικά για τη συμμετοχή του Οικονομικού Φορέα στη διαδικασία καταχωρίζονται από αυτόν σε μορφή ηλεκτρονικών αρχείων με μορφότυπο PDF.

**Έως την ημέρα και ώρα αποσφράγισης των προσφορών προσκομίζονται με ευθύνη του οικονομικού φορέα στην αναθέτουσα αρχή, σε έντυπη μορφή και σε κλειστό-ούς φάκελο-ους, στον οποίο αναγράφεται ο αποστολέας και ως παραλήπτης η Επιτροπή Διαγωνισμού του παρόντος διαγωνισμού, τα στοιχεία της**

<sup>89</sup> Άρθρο 13 παρ. 1.4 και 1.5 της Κ.Υ.Α. ΕΣΗΔΗΣ Προμήθειες και Υπηρεσίες

<sup>90</sup> Βλ. σχετικά με την ηλεκτρονική υπεύθυνη δήλωση το άρθρο εικοστό έβδομο της από 20.3.2020 Π.Ν.Π., (Α 68) - που κυρώθηκε με το άρθρο 1 του ν. 4683/2020 (Α' 83)-κατά τις παραγράφους 1 και 2 του οποίου: " Η υπεύθυνη δήλωση του άρθρου 8 του ν. 1599/1986 (Α' 75) μπορεί να συντάσσεται στην Ενιαία Ψηφιακή Πύλη της Δημόσιας Διοίκησης του άρθρου 52 του ν. 4635/2019, μέσω της ηλεκτρονικής εφαρμογής «e-Dilosia». Η ηλεκτρονική υπεύθυνη δήλωση υποβάλλεται και γίνεται αποδεκτή σύμφωνα με τα οριζόμενα στο εικοστό τέταρτο άρθρο της παρούσας. 2. Η αυθεντικοποίηση που πραγματοποιείται για τη χρήση της ηλεκτρονικής εφαρμογής της παρ. 1 του παρόντος έχει την ίδια ισχύ με τη βεβαίωση γνήσιου υπογραφής του άρθρου 11 του ν. 2690/1999 (Α' 45). Η ημερομηνία που αναγράφεται στην προηγμένη ή εγκεκριμένη ηλεκτρονική σφραγίδα του Υπουργείου Ψηφιακής Διακυβέρνησης αντιστοιχεί στην ημερομηνία έκδοσης της ηλεκτρονικής υπεύθυνης δήλωσης. Εφόσον τηρούνται οι όροι του προηγούμενου εδαφίου, η ηλεκτρονική υπεύθυνη δήλωση, τόσο ως ηλεκτρονικό, όσο και ως έντυπο έγγραφο, συνιστά έγγραφο βέβαιης χρονολογίας".

<sup>91</sup> Βλ. σχετικά, τις παραγράφους 1 και 3 του άρθρου: «1. [...]Στις περιπτώσεις που ο νόμος απαιτεί βεβαίωση του γνήσιου της υπογραφής του ενδιαφερομένου, αρκεί η εγκεκριμένη ηλεκτρονική υπογραφή ή η εγκεκριμένη ηλεκτρονική σφραγίδα του ενδιαφερομένου, εφόσον το έγγραφο διακινείται ηλεκτρονικά» [...] 3. Τα ηλεκτρονικά έγγραφα υποβάλλονται και γίνονται υποχρεωτικά αποδεκτά, σύμφωνα με τα οριζόμενα στα άρθρα 13 έως 15 του ν. 4727/2020 (Α' 184).

<sup>92</sup> Ομοίως προβλέπεται και στην περίπτωση υποβολής αποδεικτικών στοιχείων, σύμφωνα με το άρθρο 80 παρ. 13 του ν.4412/2016 . Πρβλ και άρθρο 13 παρ. 1.3.1 της Κ.Υ.Α. ΕΣΗΔΗΣ Προμήθειες και Υπηρεσίες

<sup>93</sup> Σύμφωνα με την περ. ε' της παρ. 2 του ν. 2690/1999 (ΚΔΔ), «ε. Για τα αντίγραφα των Φύλλων Εφημερίδας της Κυβερνήσεως (ΦΕΚ) που έχουν προέλθει από πρωτότυπο ΦΕΚ σε έντυπη μορφή ή από ΦΕΚ σε ηλεκτρονική μορφή που έχει καταχωριστεί στην ιστοσελίδα του Εθνικού Τυπογραφείου, ισχύουν ανάλογα οι ρυθμίσεις του άρθρου αυτού...».

ηλεκτρονικής προσφοράς του, τα οποία απαιτείται να προσκομισθούν σε πρωτότυπη μορφή. Τέτοια στοιχεία και δικαιολογητικά ενδεικτικά είναι :

**α)** η πρωτότυπη εγγυητική επιστολή συμμετοχής, πλην των περιπτώσεων που αυτή εκδίδεται ηλεκτρονικά, άλλως η προσφορά απορρίπτεται ως απαράδεκτη,

**β)** αυτά που δεν υπάγονται στις διατάξεις του άρθρου 11 παρ. 2 του ν. 2690/1999<sup>94</sup>,

**γ)** ιδιωτικά έγγραφα τα οποία δεν έχουν επικυρωθεί από δικηγόρο ή δεν φέρουν θεώρηση από υπηρεσίες και φορείς της περίπτωσης α' της παρ. 2 του άρθρου 11 του ν. 2690/1999 ή δεν συνοδεύονται από υπεύθυνη δήλωση για την ακρίβειά τους, καθώς και

**δ)** τα αλλοδαπά δημόσια έντυπα έγγραφα που φέρουν την επισημείωση της Χάγης (Apostille), ή προξενική θεώρηση και δεν έχουν επικυρωθεί από δικηγόρο<sup>95</sup>.

**Σε περίπτωση μη υποβολής ενός ή περισσότερων από τα ως άνω στοιχεία και δικαιολογητικά που υποβάλλονται σε έντυπη μορφή, πλην της πρωτότυπης εγγύησης συμμετοχής, η αναθέτουσα αρχή δύναται να ζητήσει τη συμπλήρωση και υποβολή τους, σύμφωνα με το άρθρο 102 του ν. 4412/2016.**

Στα αλλοδαπά δημόσια έγγραφα και δικαιολογητικά εφαρμόζεται η Συνθήκη της Χάγης της 5ης.10.1961, που κυρώθηκε με τον ν. 1497/1984 (Α'188), εφόσον συντάσσονται σε κράτη που έχουν προσχωρήσει στην ως άνω Συνθήκη, άλλως φέρουν προξενική θεώρηση. Απαλλάσσονται από την απαίτηση επικύρωσης (με Apostille ή Προξενική Θεώρηση) αλλοδαπά δημόσια έγγραφα όταν καλύπτονται από διμερείς ή πολυμερείς συμφωνίες που έχει συνάψει η Ελλάδα (ενδεικτικά «Σύμβαση νομικής συνεργασίας μεταξύ Ελλάδας και Κύπρου – 05.03.1984» (κυρωτικός ν.1548/1985, «Σύμβαση περί απαλλαγής από την επικύρωση ορισμένων πράξεων και εγγράφων – 15.09.1977» (κυρωτικός ν.4231/2014)). Επίσης, απαλλάσσονται από την απαίτηση επικύρωσης ή παρόμοιας διατύπωσης δημόσια έγγραφα που εκδίδονται από τις αρχές κράτους μέλους που υπάγονται στον Καν ΕΕ 2016/1191 για την απλούστευση των απαιτήσεων για την υποβολή ορισμένων δημοσίων εγγράφων στην ΕΕ, όπως, ενδεικτικά, το λευκό ποινικό μητρώο, υπό τον όρο ότι τα σχετικά με το γεγονός αυτό δημόσια έγγραφα εκδίδονται για πολίτη της Ένωσης από τις αρχές του κράτους μέλους της ιθαγένειάς του.

Επίσης, γίνονται υποχρεωτικά αποδεκτά ευκρινή φωτοαντίγραφα εγγράφων που έχουν εκδοθεί από αλλοδαπές αρχές και έχουν επικυρωθεί από δικηγόρο, σύμφωνα με τα προβλεπόμενα στην παρ. 2 περ. β' του άρθρου 11 του ν. 2690/1999 "Κώδικας Διοικητικής Διαδικασίας", όπως αντικαταστάθηκε ως άνω με το άρθρο 1 παρ.2 του ν.4250/2014.

**Οι πρωτότυπες εγγυήσεις συμμετοχής, πλην των εγγυήσεων που εκδίδονται ηλεκτρονικά, προσκομίζονται, με ευθύνη του οικονομικού φορέα, σε κλειστό φάκελο, στον οποίο αναγράφεται ο αποστολέας, τα στοιχεία του παρόντος διαγωνισμού και ως παραλήπτης η Επιτροπή Διαγωνισμού, το αργότερο πριν την ημερομηνία και ώρα αποσφράγισης των προσφορών που ορίζεται στην παρ. 3.1 της παρούσας, άλλως η προσφορά απορρίπτεται ως απαράδεκτη, μετά από γνώμη της Επιτροπής Διαγωνισμού.**

Η προσκόμιση των εγγυήσεων συμμετοχής πραγματοποιείται είτε με κατάθεση του ως άνω φακέλου στην υπηρεσία πρωτοκόλλου της αναθέτουσας αρχής, είτε με την αποστολή του ταχυδρομικώς, επί αποδείξει. Το βάρος απόδειξης της έγκαιρης προσκόμισης το φέρει ο οικονομικός φορέας. Το εμπρόθεσμο αποδεικνύεται με την επίκληση του αριθμού πρωτοκόλλου ή την προσκόμιση του σχετικού αποδεικτικού αποστολής κατά περίπτωση.

Στην περίπτωση που επιλεγεί η αποστολή του φακέλου της εγγύησης συμμετοχής ταχυδρομικώς, ο οικονομικός φορέας αναρτά, εφόσον δεν διαθέτει αριθμό έγκαιρης εισαγωγής του φακέλου του στο πρωτόκολλο της αναθέτουσας αρχής, το αργότερο έως την ημερομηνία και ώρα αποσφράγισης των προσφορών, μέσω της λειτουργικότητας «Επικοινωνία», το σχετικό αποδεικτικό στοιχείο προσκόμισης

<sup>94</sup> Ενδεικτικά συμβολαιογραφικές ένορκες βεβαιώσεις ή λοιπά συμβολαιογραφικά έγγραφα

<sup>95</sup> Άρθρο 13 παρ. 1.6 της Κ.Υ.Α. ΕΣΗΔΗΣ Προμήθειες και Υπηρεσίες

(αποδεικτικό κατάθεσης σε υπηρεσίες ταχυδρομείου- ταχυμεταφορών), προκειμένου να ενημερώσει την αναθέτουσα αρχή περί της τήρησης της υποχρέωσής του σχετικά με την (εμπρόθεσμη) προσκόμιση της εγγύησης συμμετοχής του στον παρόντα διαγωνισμό.

### 2.4.3 Περιεχόμενα Φακέλου «Δικαιολογητικά Συμμετοχής- Τεχνική Προσφορά»

#### 2.4.3.1 Δικαιολογητικά Συμμετοχής

Τα στοιχεία και δικαιολογητικά για τη συμμετοχή των προσφερόντων στη διαγωνιστική διαδικασία περιλαμβάνουν με ποινή αποκλεισμού<sup>96</sup> τα ακόλουθα στοιχεία:

**α) το Ευρωπαϊκό Ενιαίο Έγγραφο Σύμβασης (ΕΕΕΣ)**, όπως προβλέπεται στις παρ. 1 και 3 του άρθρου 79 του ν. 4412/2016 και τη συνοδευτική υπεύθυνη δήλωση, με την οποία ο οικονομικός φορέας δύναται να διευκρινίζει τις πληροφορίες που παρέχει με το ΕΕΕΣ σύμφωνα με την παρ. 9 του ίδιου άρθρου,

**β) την εγγύηση συμμετοχής**, όπως προβλέπεται στο άρθρο 72 του ν.4412/2016 και τις παραγράφους 2.1.5 και 2.2.2 αντίστοιχα της παρούσας διακήρυξης και

**γ) την Βεβαίωση αρμόδιας υπηρεσίας**, για την επιτόπια επίσκεψη, της παρ. 2.1.3 Παροχή Διευκρινίσεων – Επιτόπια Επίσκεψη, της παρούσας διακήρυξης.

**δ) τα ζητούμενα στοιχεία** Τεκμηρίωσης Οικονομικής και Χρηματοοικονομικής επάρκειας (άρθρα 2.2.9.2.B3 και 2.2.5 της παρούσας διακήρυξης), Τεχνικής και Επαγγελματικής Ικανότητας (άρθρα 2.2.9.2.B4 και 2.2.6 της παρούσας διακήρυξης) και Προτύπων Διαχείρισης (άρθρα 2.2.9.2.B5 και 2.2.7 της παρούσας διακήρυξης).

Οι προσφέροντες συμπληρώνουν το σχετικό υπόδειγμα ΕΕΕΣ, το οποίο αποτελεί αναπόσπαστο μέρος της παρούσας διακήρυξης ως Παράρτημα αυτής.

Η συμπλήρωσή του δύναται να πραγματοποιηθεί με χρήση του υποσυστήματος Promitheus ESPDint, προσβάσιμου μέσω της Διαδικτυακής Πύλης (<https://espd.eprocurement.gov.gr/>) του ΟΠΣ ΕΣΗΔΗΣ, ή άλλης σχετικής συμβατής πλατφόρμας υπηρεσιών διαχείρισης ηλεκτρονικών ΕΕΕΣ. Οι Οικονομικοί Φορείς δύνανται για τον σκοπό αυτό να αξιοποιήσουν το αντίστοιχο ηλεκτρονικό αρχείο με μορφότυπο XML που αποτελεί επικουρικό στοιχείο των εγγράφων της σύμβασης.

Το συμπληρωμένο από τον Οικονομικό Φορέα ΕΕΕΣ, καθώς και η τυχόν συνοδευτική αυτού υπεύθυνη δήλωση, υποβάλλονται σύμφωνα με την περίπτωση δ' της παραγράφου 2.4.2.5 της παρούσας, σε ψηφιακά υπογεγραμμένο ηλεκτρονικό αρχείο με μορφότυπο PDF.

#### 2.4.3.2 Τεχνική προσφορά

Η τεχνική προσφορά καλύπτει όλες τις απαιτήσεις και τις προδιαγραφές που έχουν τεθεί από την αναθέτουσα αρχή με το Παράρτημα VIII – ΤΕΧΝΙΚΕΣ ΠΡΟΔΙΑΓΡΑΦΕΣ & το Παράρτημα ΙΧ – ΥΠΟΔΕΙΓΜΑ ΤΕΧΝΙΚΗΣ ΠΡΟΣΦΟΡΑΣ της Διακήρυξης, περιγράφοντας ακριβώς πώς οι συγκεκριμένες απαιτήσεις και προδιαγραφές πληρούνται. Περιλαμβάνει ιδίως τα έγγραφα και δικαιολογητικά, βάσει των οποίων θα αξιολογηθεί η καταλληλότητα των προσφερόμενων ειδών, με βάση το κριτήριο ανάθεσης, σύμφωνα με τα αναλυτικώς αναφερόμενα στο ως άνω Παράρτημα<sup>97 98</sup>.

<sup>96</sup> Βλ. άρθρο 93 του ν. 4412/2016

<sup>97</sup> Άρθρο 94 του ν. 4412/2016

<sup>98</sup> Αυτά περιλαμβάνουν τα αποδεικτικά στοιχεία που τεκμηριώνουν την τεχνική καταλληλότητα των προσφερομένων ειδών βάσει των οποίων θα αξιολογηθεί η τεχνική προσφορά. Αναφέρονται υποχρεωτικά τα αποδεικτικά στοιχεία που τυχόν προβλέπονται στις τεχνικές προδιαγραφές του προς προμήθεια αγαθού, σύμφωνα με Παράρτημα της Διακήρυξης και τυχόν υπόδειγμα τεχνικής προσφοράς.

Οι οικονομικοί φορείς αναφέρουν το τμήμα της σύμβασης που προτίθενται να αναθέσουν υπό μορφή υπεργολαβίας σε τρίτους, καθώς και τους υπεργολάβους που προτείνουν<sup>99</sup>.

#### 2.4.4 Περιεχόμενα Φακέλου «Οικονομική Προσφορά» / Τρόπος σύνταξης και υποβολής οικονομικών προσφορών

Στον (υπο) φάκελο με την ένδειξη «Οικονομική Προσφορά» περιλαμβάνεται η οικονομική προσφορά του προσφέροντα, η οποία συντάσσεται σε ηλεκτρονική μορφή και υποβάλλεται ηλεκτρονικά στη διαδικτυακή πύλη [www.promitheus.gov.gr](http://www.promitheus.gov.gr) του ΕΣΗΔΗΣ, με βάση το αναγραφόμενο στην παράγραφο 2.3.1 της παρούσης διακήρυξης κριτήριο ανάθεσης και σύμφωνα με το «Υπόδειγμα Οικονομικής Προσφοράς» στο επισυναπτόμενο Παράρτημα της διακήρυξης.

Επιπλέον της υποβολής της οικονομικής προσφοράς στο ηλεκτρονικό σύστημα, ο προσφέρων θα επισυνάψει στον (υπο) φάκελο “οικονομική προσφορά” την ηλεκτρονική οικονομική προσφορά του ψηφιακά υπογεγραμμένη και τα σχετικά ηλεκτρονικά αρχεία (σύμφωνα με το υπόδειγμα που υπάρχει στο Παράρτημα της παρούσας διακήρυξης) σε μορφή pdf. Τα στοιχεία που περιλαμβάνονται στην ειδική ηλεκτρονική φόρμα του συστήματος και του παραγόμενου ψηφιακά υπογεγραμμένου ηλεκτρονικού αρχείου πρέπει να ταυτίζονται. Σε αντίθετη περίπτωση, το σύστημα παράγει σχετικό μήνυμα και ο προσφέρων καλείται να παράγει εκ νέου το ηλεκτρονικό αρχείο τύπου pdf. Σε περίπτωση ασυμφωνίας μεταξύ του περιεχομένου του εντύπου και της συνολικής τιμής που καταχωρήθηκε στην ηλεκτρονική φόρμα του συστήματος, η προσφορά θα απορρίπτεται.

Εφόσον η οικονομική προσφορά δεν έχει αποτυπωθεί στο σύνολό της στις ειδικές ηλεκτρονικές φόρμες του συστήματος, ο προσφέρων επισυνάπτει ψηφιακά υπογεγραμμένα τα σχετικά ηλεκτρονικά αρχεία.

Η οικονομική προσφορά υποβάλλεται ηλεκτρονικά επί ποιηή απορρίψεως στον (υπό) φάκελο «Οικονομική Προσφορά».

Αντιπροσφορά ή τροποποίηση της Προσφοράς ή πρόταση που κατά την κρίση της αρμόδιας Επιτροπής εξομοιώνεται με αντιπροσφορά είναι απαράδεκτη και δεν λαμβάνεται υπόψη.

Μετά την καταληκτική ημερομηνία υποβολής των προσφορών δεν γίνεται αποδεκτή αλλά απορρίπτεται ως απαράδεκτη κάθε διευκρίνιση, τροποποίηση ή απόκρουση όρου της Διακήρυξης ή της Προσφοράς. Διευκρινίσεις δίνονται μόνο όταν ζητούνται από την αρμόδια Επιτροπή και λαμβάνονται υπόψη μόνο εκείνες που αναφέρονται στα σημεία που ζητήθηκαν. Στην περίπτωση αυτή η παροχή διευκρινίσεων είναι υποχρεωτική για τον υποψήφιο Ανάδοχο και δεν θεωρείται αντιπροσφορά.

Οι διευκρινίσεις των υποψηφίων Αναδόχων πρέπει να δίνονται μέσω της ηλεκτρονικής πλατφόρμας του ΕΣΗΔΗΣ, εφόσον ζητηθούν, σε χρόνο που θα ορίζει η αρμόδια Επιτροπή.

Εφόσον δεν προκύπτει με σαφήνεια η προσφερόμενη τιμή, η προσφορά θα απορρίπτεται ως απαράδεκτη. Στην τιμή περιλαμβάνονται οι υπέρ τρίτων κρατήσεις, ως και κάθε άλλη επιβάρυνση, σύμφωνα με την κείμενη νομοθεσία, μη συμπεριλαμβανομένου Φ.Π.Α., για την παράδοση του υλικού στον τόπο και με τον τρόπο που προβλέπεται στα έγγραφα της σύμβασης.

Η τιμή των προσφερόμενων υπηρεσιών δίνεται αποκλειστικά σε ευρώ ανά μονάδα. Οι τιμές των προσφορών δεν υπόκεινται σε μεταβολή κατά την διάρκεια ισχύος της προσφοράς και εκτέλεσης της σύμβασης. Ο υποψήφιος Ανάδοχος έχει μελετήσει και εκτιμήσει τις απαιτήσεις του Έργου και τα οικονομικά μεγέθη που θα απαιτηθούν για την εκτέλεση της προμήθειας και εγγυάται για την ακρίβεια των επί μέρους στοιχείων του κόστους. Καμία αξίωση για πρόσθετη χρηματοδότηση δεν θα μπορεί να προβληθεί από τον Ανάδοχο.

Τα τιμολόγια του Αναδόχου θα είναι σε ευρώ. Η καταβολή της αμοιβής του θα γίνεται στην Ελλάδα σε ευρώ σύμφωνα με την ισχύουσα νομοθεσία.

<sup>99</sup> Άρθρο 58 του ν. 4412/2016.

Ο Ανάδοχος επιβαρύνεται με κάθε άλλη νόμιμη ασφαλιστική εισφορά και κράτηση υπέρ Νομικών Προσώπων ή άλλων Οργανισμών, η οποία κατά νόμο βαρύνει τον προμηθευτή (Ανάδοχο).

Οι υπέρ τρίτων κρατήσεις υπόκεινται στο εκάστοτε ισχύον αναλογικό τέλος χαρτοσήμου 3% και στην επ' αυτού εισφορά υπέρ ΟΓΑ 20%.

Επισημαίνεται ότι το εκάστοτε ποσοστό Φ.Π.Α. επί τοις εκατό, της ανωτέρω τιμής θα υπολογίζεται αυτόματα από το σύστημα.

Οι προσφερόμενες τιμές είναι σταθερές καθ' όλη τη διάρκεια της σύμβασης και δεν αναπροσαρμόζονται.

Ως απαράδεκτες θα απορρίπτονται προσφορές στις οποίες: α) δεν δίνεται τιμή σε ΕΥΡΩ ή που καθορίζεται σχέση ΕΥΡΩ προς ξένο νόμισμα, β) δεν προκύπτει με σαφήνεια η προσφερόμενη τιμή, με την επιφύλαξη του άρθρου 310 του ν. 4412/2016 και γ) η τιμή υπερβαίνει τον προϋπολογισμό της σύμβασης που καθορίζεται και τεκμηριώνεται από την αναθέτουσα αρχή στην παρούσα διακήρυξη

#### **2.4.5 Χρόνος ισχύος των προσφορών<sup>100</sup>**

**Οι υποβαλλόμενες προσφορές ισχύουν και δεσμεύουν τους οικονομικούς φορείς για διάστημα δώδεκα (12) μηνών από την επόμενη της καταληκτικής ημερομηνίας υποβολής προσφορών**

**Προσφορά η οποία ορίζει χρόνο ισχύος μικρότερο από τον ανωτέρω προβλεπόμενο απορρίπτεται ως μη κανονική.**

Η ισχύς της προσφοράς μπορεί να παρατείνεται εγγράφως, εφόσον τούτο ζητηθεί από την αναθέτουσα αρχή, πριν από τη λήξη της, με αντίστοιχη παράταση της εγγυητικής επιστολής συμμετοχής σύμφωνα με τα οριζόμενα στο άρθρο 72 παρ. 1 του ν. 4412/2016 και την παράγραφο 2.2.2. της παρούσας, κατ' ανώτατο όριο για χρονικό διάστημα ίσο με την προβλεπόμενη ως άνω αρχική διάρκεια. Σε περίπτωση αιτήματος της αναθέτουσας αρχής για παράταση της ισχύος της προσφοράς, οι προσφορές των οικονομικών φορέων που αποδέχτηκαν την παράταση, πριν τη λήξη ισχύος των προσφορών τους, ισχύουν και τους δεσμεύουν για το επιπλέον αυτό χρονικό διάστημα.

Μετά τη λήξη και του παραπάνω ανώτατου ορίου χρόνου παράτασης ισχύος της προσφοράς, τα αποτελέσματα της διαδικασίας ανάθεσης ματαιώνονται, εκτός αν η αναθέτουσα αρχή κρίνει, κατά περίπτωση, αιτιολογημένα, ότι η συνέχιση της διαδικασίας εξυπηρετεί το δημόσιο συμφέρον, οπότε οι οικονομικοί φορείς που συμμετέχουν στη διαδικασία μπορούν να επιλέξουν είτε να παρατείνουν την προσφορά και την εγγύηση συμμετοχής τους, εφόσον τους ζητηθεί πριν την πάροδο του ανωτέρω ανώτατου ορίου παράτασης της προσφοράς τους είτε όχι. Στην τελευταία περίπτωση, η διαδικασία συνεχίζεται με όσους παρατείνουν τις προσφορές τους και αποκλείονται οι λοιποί οικονομικοί φορείς.

Σε περίπτωση που λήξει ο χρόνος ισχύος των προσφορών και δεν ζητηθεί παράταση της προσφοράς, η αναθέτουσα αρχή δύναται με αιτιολογημένη απόφασή της, εφόσον η εκτέλεση της σύμβασης εξυπηρετεί το δημόσιο συμφέρον, να ζητήσει εκ των υστέρων από τους οικονομικούς φορείς που συμμετέχουν στη διαδικασία να παρατείνουν την προσφορά τους.

<sup>100</sup> Άρθρο 97 ν. 4412/2016

#### 2.4.6 Λόγοι απόρριψης προσφορών<sup>101</sup>

Η αναθέτουσα αρχή με βάση τα αποτελέσματα του ελέγχου και της αξιολόγησης των προσφορών, απορρίπτει προσφορά:

α) η οποία, με την επιφύλαξη του άρθρου 102 του ν. 4412/2016 περί συμπλήρωσης, αποκλίνει από अपαράβατους όρους περί σύνταξης και υποβολής της προσφοράς, ή δεν υποβάλλεται εμπρόθεσμα με τον τρόπο και με το περιεχόμενο που ορίζεται στην παρούσα και συγκεκριμένα στις παραγράφους 2.4.1 (Γενικοί όροι υποβολής προσφορών), 2.4.2. (Χρόνος και τρόπος υποβολής προσφορών), 2.4.3. (Περιεχόμενο φακέλων δικαιολογητικών συμμετοχής, τεχνικής προσφοράς, ειδικά ως προς τους όρους, οι οποίοι ρητώς έχουν καθοριστεί, επί ποινή αποκλεισμού, στην παρούσα Διακήρυξη), 2.4.4. (Περιεχόμενο φακέλου οικονομικής προσφοράς, τρόπος σύνταξης και υποβολής οικονομικών προσφορών, ειδικά ως προς τους όρους, οι οποίοι ρητώς έχουν καθοριστεί, επί ποινή αποκλεισμού, στην παρούσα Διακήρυξη), 2.4.5. (Χρόνος ισχύος προσφορών), 3.1. (Αποσφράγιση και αξιολόγηση προσφορών), 3.2 (Πρόσκληση υποβολής δικαιολογητικών προσωρινού αναδόχου) της παρούσας,<sup>102</sup>

β) η οποία περιέχει ατελείς, ελλιπείς, ασαφείς ή λανθασμένες πληροφορίες ή τεκμηρίωση, συμπεριλαμβανομένων των πληροφοριών που περιέχονται στο ΕΕΕΣ, εφόσον αυτές δεν επιδέχονται συμπλήρωση, διόρθωση, αποσαφήνιση ή διευκρίνιση ή, εφόσον επιδέχονται, δεν έχουν αποκατασταθεί από τον προσφέροντα, εντός της προκαθορισμένης προθεσμίας, σύμφωνα το άρθρο 102 του ν. 4412/2016 και την παρ. 3.1.2.1 της παρούσας διακήρυξης,

γ) για την οποία ο προσφέρων δεν παράσχει τις απαιτούμενες εξηγήσεις, εντός της προκαθορισμένης προθεσμίας ή η εξήγηση δεν είναι αποδεκτή από την αναθέτουσα αρχή, σύμφωνα με την παρ. 3.1.2.1 της παρούσας και τα άρθρα 102 και 103 του ν. 4412/2016,

δ) η οποία είναι εναλλακτική προσφορά

ε) η οποία υποβάλλεται από έναν προσφέροντα που έχει υποβάλει δύο ή περισσότερες προσφορές. Ο περιορισμός αυτός ισχύει, υπό τους όρους της παραγράφου 2.2.3.4 περ. γ' της παρούσας ( περ. γ' της παρ. 4 του άρθρου 73 του ν. 4412/2016) και στην περίπτωση ενώσεων οικονομικών φορέων με κοινά μέλη, καθώς και στην περίπτωση οικονομικών φορέων που συμμετέχουν είτε αυτοτελώς είτε ως μέλη ενώσεων.

στ) η οποία είναι υπό αίρεση,

ζ) η οποία θέτει όρο αναπροσαρμογής,

η) για την οποία ο προσφέρων δεν παράσχει, εντός αποκλειστικής προθεσμίας είκοσι (20) ημερών από την κοινοποίηση σε αυτόν σχετικής πρόσκλησης της αναθέτουσας αρχής, εξηγήσεις αναφορικά με την τιμή ή το κόστος που προτείνει σε αυτήν, στην περίπτωση που η προσφορά του φαίνεται ασυνήθιστα χαμηλή σε σχέση με τα αγαθά, σύμφωνα με την παρ. 1 του άρθρου 88 του ν.4412/2016,

θ) εφόσον διαπιστωθεί ότι είναι ασυνήθιστα χαμηλή διότι δε συμμορφώνεται με τις ισχύουσες υποχρεώσεις της παρ. 2 του άρθρου 18 του ν.4412/2016,

ι) η οποία παρουσιάζει αποκλίσεις ως προς τους όρους και τις τεχνικές προδιαγραφές της σύμβασης που έχουν ρητώς καθοριστεί, επί ποινή αποκλεισμού, στην παρούσα Διακήρυξη,

ια) η οποία παρουσιάζει ελλείψεις ως προς τα δικαιολογητικά που ζητούνται από τα έγγραφα της παρούσας Διακήρυξης, εφόσον αυτές δεν θεραπευτούν από τον προσφέροντα με την υποβολή ή τη συμπλήρωσή τους, εντός της προκαθορισμένης προθεσμίας, σύμφωνα με τα άρθρα 102 και 103 του ν.4412/2016,

ιβ) εάν από τα δικαιολογητικά του άρθρου 103 του ν. 4412/2016, που προσκομίζονται από τον προσωρινό ανάδοχο, δεν αποδεικνύεται η μη συνδρομή των λόγων αποκλεισμού της παραγράφου 2.2.3 της παρούσας

<sup>101</sup> Άρθρο 91 του ν. 4412/2016

<sup>102</sup> Άρθρα 92 έως 97, άρθρο 100 καθώς και άρθρα 102 έως 104 του ν. 4412/16

ή η πλήρωση μιας ή περισσότερων από τις απαιτήσεις των κριτηρίων ποιοτικής επιλογής, σύμφωνα με τις παραγράφους 2.2.4. επ., περί κριτηρίων επιλογής,

ιγ) εάν κατά τον έλεγχο των ως άνω δικαιολογητικών του άρθρου 103 του ν.4412/2016, διαπιστωθεί ότι τα στοιχεία που δηλώθηκαν, σύμφωνα με το άρθρο 79 του ν. 4412/2016, είναι εκ προθέσεως απατηλά, ή ότι έχουν υποβληθεί πλαστά αποδεικτικά στοιχεία.



### 3. ΔΙΕΝΕΡΓΕΙΑ ΔΙΑΔΙΚΑΣΙΑΣ - ΑΞΙΟΛΟΓΗΣΗ ΠΡΟΣΦΟΡΩΝ

#### 3.1 Αποσφράγιση και αξιολόγηση προσφορών

##### 3.1.1 Ηλεκτρονική αποσφράγιση προσφορών<sup>103</sup>

Το πιστοποιημένο στο ΕΣΗΔΗΣ, για την αποσφράγιση των προσφορών αρμόδιο όργανο της αναθέτουσας αρχής, ήτοι η επιτροπή διενέργειας/επιτροπή αξιολόγησης<sup>104</sup>, **εφεξής Επιτροπή Διαγωνισμού**, προβαίνει στην έναρξη της διαδικασίας ηλεκτρονικής αποσφράγισης των φακέλων των προσφορών, κατά το άρθρο 100 του ν. 4412/2016, ακολουθώντας τα εξής στάδια:

- **Ηλεκτρονική Αποσφράγιση του (υπό)φακέλου «Δικαιολογητικά Συμμετοχής-Τεχνική Προσφορά», την 29<sup>η</sup>-12-2023 και ώρα 09:30 πμ.**
- Ηλεκτρονική Αποσφράγιση του (υπό)φακέλου «Οικονομική Προσφορά», κατά την ημερομηνία και ώρα που θα ορίσει η αναθέτουσα αρχή

Σε κάθε στάδιο τα στοιχεία των προσφορών που αποσφραγίζονται είναι καταρχήν προσβάσιμα μόνο στα μέλη της Επιτροπής Διαγωνισμού και την Αναθέτουσα Αρχή<sup>105</sup>.

##### 3.1.2 Αξιολόγηση προσφορών

**3.1.2.1** Μετά την κατά περίπτωση ηλεκτρονική αποσφράγιση των προσφορών η αναθέτουσα αρχή προβαίνει στην αξιολόγηση αυτών, μέσω των αρμόδιων πιστοποιημένων στο ΕΣΗΔΗΣ οργάνων της<sup>106</sup>, εφαρμοζόμενων κατά τα λοιπά των κειμένων διατάξεων.

Η αναθέτουσα αρχή, τηρώντας τις αρχές της ίσης μεταχείρισης και της διαφάνειας, ζητεί από τους προσφέροντες οικονομικούς φορείς, όταν οι πληροφορίες ή η τεκμηρίωση που πρέπει να υποβάλλονται είναι ή εμφανίζονται ελλιπείς ή λανθασμένες, συμπεριλαμβανομένων εκείνων στο ΕΕΕΣ, ή όταν λείπουν συγκεκριμένα έγγραφα, να υποβάλλουν, να συμπληρώνουν, να αποσαφηνίζουν ή να ολοκληρώνουν τις σχετικές πληροφορίες ή τεκμηρίωση, εντός προθεσμίας όχι μικρότερης των δέκα (10) ημερών και όχι μεγαλύτερης των είκοσι (20) ημερών από την ημερομηνία κοινοποίησης σε αυτούς της σχετικής πρόσκλησης. Η συμπλήρωση ή η αποσαφήνιση ζητείται και γίνεται αποδεκτή υπό την προϋπόθεση ότι δεν τροποποιείται η προσφορά του οικονομικού φορέα και ότι αφορά σε στοιχεία ή δεδομένα, των οποίων είναι αντικειμενικά εξακριβώσιμος ο προγενέστερος χαρακτήρας σε σχέση με το πέρας της καταληκτικής προθεσμίας παραλαβής προσφορών. Τα ανωτέρω ισχύουν κατ' αναλογία και για τυχόν ελλείπουσες δηλώσεις, υπό την προϋπόθεση ότι βεβαιώνουν γεγονότα αντικειμενικής εξακριβώσιμα<sup>107</sup>.

*[Επισημαίνεται ότι οι διευκρινίσεις/ συμπληρώσεις, κατ' εφαρμογή της παρούσας παραγράφου, σύμφωνα με τα οριζόμενα στις διατάξεις του άρθρου 102 του ν.4412/2016, ζητούνται από την αρμόδια Επιτροπή Αξιολόγησης των Προσφορών (Επιτροπή Διενεργείας Διαγωνισμού), μέσω της λειτουργικότητας «Επικοινωνία»:*

<sup>103</sup> Άρθρο 100 ν. 4412/2016 και άρθρο 16 ΚΥΑ ΕΣΗΔΗΣ Προμήθειες και Υπηρεσίες

<sup>104</sup> Επισημαίνεται ότι, ως προς τις προθεσμίες για την ολοκλήρωση των ενεργειών της Επιτροπής Διενέργειας Διαγωνισμού ισχύουν τα οριζόμενα στο άρθρο 221Α του ν. 4412/2016

<sup>105</sup> Άρθρο 16 παρ. 1 και 2 Κ.Υ.Α. ΕΣΗΔΗΣ Προμήθειες και Υπηρεσίες

<sup>106</sup> Στο πλαίσιο των διαδικασιών ανάθεσης δημοσίων συμβάσεων, τα όργανα που γνωμοδοτούν προς τα αποφαινόμενα όργανα ((επιτροπή διενέργειας/επιτροπή αξιολόγησης) ελέγχουν, σύμφωνα με την παρ. 1 του άρθρου 221 του ν. 4412/2016, την καταλληλότητα των προσφερόντων, αξιολογούν τις προσφορές, εισηγούνται τον αποκλεισμό τους από τη διαδικασία, την απόρριψη των προσφορών, την κατακύρωση των αποτελεσμάτων, την αποδέσμευση ή κατάπτωση των εγγυήσεων, τη ματαίωση της διαδικασίας και γνωμοδοτούν για κάθε άλλο θέμα που ανακύπτει κατά τη διαδικασία ανάθεσης.

<sup>107</sup> Άρθρο 102 του ν. 4412/2016. Πρβλ και έκθεση συνεπειών ρυθμίσεων επί του άρθρου 42 του ν. 4781/2021

- είτε από την Επιτροπή, μέσω του πιστοποιημένου χρήστη της παρούσας ηλεκτρονικής διαδικασίας (χειριστή του διαγωνισμού), χωρίς τη σύνταξη διακριτού εγγράφου
- είτε, με αποστολή διακριτού εγγράφου της Επιτροπής, μέσω του πιστοποιημένου χρήστη της παρούσας ηλεκτρονικής διαδικασίας (χειριστή του διαγωνισμού), χωρίς, στην περίπτωση αυτή, να απαιτείται περαιτέρω έγκρισή του από το αποφαινόμενο όργανο.

Σημειώνεται ότι, όσο διαρκεί η διαδικασία αξιολόγησης των προσφορών και μέχρι την αποστολή των σχετικών πρακτικών της Επιτροπής στον χειριστή του διαγωνισμού, προς έκδοση των σχετικών αποφάσεων, οι διευκρινίσεις ζητούνται από την Επιτροπή και δεν υπόκεινται σε προηγούμενη έγκριση του αποφαινόμενου οργάνου.

Σε κάθε περίπτωση, μετά την ολοκλήρωση της διαδικασίας αξιολόγησης, εκ μέρους της Επιτροπής και τη διαβίβαση των σχετικών πρακτικών προς το αποφαινόμενο όργανο, το τελευταίο, δύναται, κατά την κρίση του, να ζητεί διευκρινίσεις, από τους προσφέροντες, για στοιχεία των προσφορών, για τα οποία δεν ζητήθηκαν, είτε ακόμη και για στοιχεία, για τα οποία έχει ήδη γνωμοδοτήσει σχετικώς η Επιτροπή.

Το αποφαινόμενο όργανο διατηρεί το δικαίωμα να αναπέμψει στην Επιτροπή προς εξέταση και περαιτέρω διευκρινίσεις οποιοδήποτε ζήτημα, κατά την κρίση της, χρήζει διευκρινίσεων/ συμπληρώσεων.

Τα ανωτέρω ισχύουν και ως προς τα αιτήματα παροχής διευκρινίσεων-συμπληρώσεων, σε περιπτώσεις ασυνήθιστα χαμηλών προσφορών, καθώς και στο στάδιο της υποβολής των δικαιολογητικών κατακύρωσης του προσωρινού αναδόχου]

Ειδικότερα σε περίπτωση που το κριτήριο ανάθεσης της σύμβασης είναι η πλέον συμφέρουσα από οικονομική άποψη προσφορά, βάσει βέλτιστης σχέσης ποιότητας- τιμής:

**α) Η Επιτροπή Διαγωνισμού εξετάζει αρχικά την προσκόμιση της εγγύησης συμμετοχής, σύμφωνα με την παρ. 1 του άρθρου 72.** Σε περίπτωση παράλειψης προσκόμισης, είτε της εγγύησης συμμετοχής ηλεκτρονικής έκδοσης, μέχρι την καταληκτική ημερομηνία υποβολής προσφορών, είτε του πρωτοτύπου της έντυπης εγγύησης συμμετοχής, μέχρι την ημερομηνία και ώρα αποσφράγισης, η Επιτροπή Διαγωνισμού συντάσσει πρακτικό στο οποίο εισηγείται την απόρριψη της προσφοράς ως απαράδεκτης.

**Στη συνέχεια εκδίδεται από την αναθέτουσα αρχή απόφαση, με την οποία επικυρώνεται το ανωτέρω πρακτικό.** Η απόφαση απόρριψης της προσφοράς του παρόντος εδαφίου εκδίδεται πριν από την έκδοση οποιασδήποτε άλλης απόφασης σχετικά με την αξιολόγηση των προσφορών της οικείας διαδικασίας ανάθεσης σύμβασης και κοινοποιείται σε όλους τους προσφέροντες με επιμέλεια αυτής μέσω της λειτουργικότητας της «Επικοινωνίας» του ηλεκτρονικού διαγωνισμού στο ΕΣΗΔΗΣ.

Κατά της εν λόγω απόφασης χωρεί προδικαστική προσφυγή, σύμφωνα με τα οριζόμενα στην παράγραφο 3.4 της παρούσας.

Η αναθέτουσα αρχή επικοινωνεί, παράλληλα, με τους φορείς που φέρονται να έχουν εκδώσει τις εγγυητικές επιστολές, προκειμένου να διαπιστώσει την εγκυρότητά τους.

**β) Στη συνέχεια η Επιτροπή Διαγωνισμού προβαίνει αρχικά στον έλεγχο των δικαιολογητικών συμμετοχής και εν συνεχεία στην αξιολόγηση και βαθμολόγηση των τεχνικών προσφορών των προσφερόντων, των οποίων τα δικαιολογητικά συμμετοχής έκρινε πλήρη.** Η αξιολόγηση και βαθμολόγηση γίνονται σύμφωνα με τα σχετικώς προβλεπόμενα στον ν.4412/2016 και τους όρους της παρούσας. Η διαδικασία αξιολόγησης ολοκληρώνεται με την **καταχώριση σε πρακτικό** των προσφερόντων, των αποτελεσμάτων του ελέγχου και της αξιολόγησης των δικαιολογητικών συμμετοχής, των αποτελεσμάτων της αξιολόγησης των τεχνικών προσφορών, της βαθμολόγησης των αποδεκτών τεχνικών προσφορών με βάση τα κριτήρια αξιολόγησης των παραγράφων 2.3.1 και 2.3.2 της παρούσας.

Τα αποτελέσματα των εν λόγω σταδίων («Δικαιολογητικά Συμμετοχής» & «Τεχνική Προσφορά») επικυρώνονται με απόφαση του αποφαινόμενου οργάνου της αναθέτουσας αρχής, η οποία κοινοποιείται στους προσφέροντες, εκτός από όσους αποκλείστηκαν οριστικά δυνάμει της παρ. 1 του άρθρου 72 του ν. 4412/2016, μέσω της λειτουργικότητας της «Επικοινωνίας» του ΕΣΗΔΗΣ. Μετά την έκδοση και κοινοποίηση της ανωτέρω απόφασης, οι προσφέροντες λαμβάνουν γνώση των λοιπών συμμετεχόντων στη διαδικασία και των στοιχείων που υποβλήθηκαν από αυτούς.

Κατά της εν λόγω απόφασης χωρεί προδικαστική προσφυγή, σύμφωνα με τα οριζόμενα στην παράγραφο 3.4 της παρούσας.

γ) Μετά την ολοκλήρωση της αξιολόγησης, σύμφωνα με τα ανωτέρω, **αποσφραγίζονται, κατά την ορισθείσα ημερομηνία και ώρα οι φάκελοι των οικονομικών προσφορών εκείνων των προσφερόντων που δεν έχουν απορριφθεί σύμφωνα με τα ανωτέρω.**

δ) Η Επιτροπή Διαγωνισμού προβαίνει στην **αξιολόγηση των οικονομικών προσφορών** που αποσφραγίστηκαν και **συντάσσει πρακτικό**, στο οποίο καταχωρούνται οι προσφορές κατά σειρά κατάταξης, με βάση τη συνολική βαθμολογία τους, καθώς και η αιτιολογημένη εισήγησή της για την αποδοχή ή απόρριψή τους και την ανάδειξη του προσωρινού αναδόχου.

Εάν οι προσφορές φαίνονται ασυνήθιστα χαμηλές σε σχέση με το αντικείμενο της σύμβασης, η αναθέτουσα αρχή απαιτεί από τους οικονομικούς φορείς, μέσω της λειτουργικότητας της «Επικοινωνίας» του ηλεκτρονικού διαγωνισμού στο ΕΣΗΔΗΣ, να εξηγήσουν την τιμή ή το κόστος που προτείνουν στην προσφορά τους, εντός αποκλειστικής προθεσμίας, κατά ανώτατο όριο είκοσι (20) ημερών από την κοινοποίηση της σχετικής πρόσκλησης. Στην περίπτωση αυτή εφαρμόζονται τα άρθρα 88 και 89 ν. 4412/2016. Εάν τα παρεχόμενα στοιχεία δεν εξηγούν κατά τρόπο ικανοποιητικό το χαμηλό επίπεδο της τιμής ή του κόστους που προτείνεται, η προσφορά απορρίπτεται ως μη κανονική. Σε κάθε περίπτωση η κρίση της Α.Α. σχετικά με τις ασυνήθιστα χαμηλές προσφορές και την αποδοχή ή όχι των σχετικών εξηγήσεων εκ μέρους των προσφερόντων ενσωματώνεται στην κατωτέρω ενιαία απόφαση.<sup>108]</sup>

Στην περίπτωση ισοδύναμων προφορών, δηλαδή προσφορών με την ίδια συνολική τελική βαθμολογία μεταξύ δύο ή περισσότερων προσφερόντων, η ανάθεση γίνεται στον προσφέροντα με τη μεγαλύτερη βαθμολογία τεχνικής προσφοράς.

Αν οι ισοδύναμες προσφορές έχουν την ίδια βαθμολογία τεχνικής προσφοράς<sup>109</sup> η αναθέτουσα αρχή επιλέγει τον ανάδοχο με κλήρωση μεταξύ των οικονομικών φορέων που υπέβαλαν τις ισοδύναμες προσφορές. Η κλήρωση γίνεται ενώπιον της Επιτροπής του Διαγωνισμού και παρουσία αυτών των οικονομικών φορέων. Επισημαίνεται ότι τα αποτελέσματα της κλήρωσης ενσωματώνονται ομοίως στην κατωτέρω απόφαση.

Στη συνέχεια, εφόσον το **αποφαινόμενο όργανο της αναθέτουσας αρχής εγκρίνει το ανωτέρω πρακτικό κατάταξης των προσφορών**, εκδίδεται απόφαση για τα αποτελέσματα του εν λόγω σταδίου και η αναθέτουσα αρχή προσκαλεί εγγράφως, μέσω της λειτουργικότητας της «Επικοινωνίας» του ηλεκτρονικού διαγωνισμού στο ΕΣΗΔΗΣ, τον πρώτο σε κατάταξη προσφέροντα, στον οποίον πρόκειται να γίνει η κατακύρωση («προσωρινός ανάδοχος»), να υποβάλει τα δικαιολογητικά κατακύρωσης, σύμφωνα με όσα ορίζονται στο άρθρο 103 και την παρ. 3.2 της παρούσας, περί πρόσκλησης για υποβολή δικαιολογητικών.

**Η απόφαση έγκρισης του πρακτικού κατάταξης προσφορών δεν κοινοποιείται στους προσφέροντες και ενσωματώνεται στην απόφαση κατακύρωσης<sup>110</sup>.**

<sup>108</sup> Επισημαίνεται, ότι στις γνωμοδοτικές αρμοδιότητες της Επιτροπής Διαγωνισμού ανήκει ο ουσιαστικός έλεγχος και η αξιολόγηση των προσφορών, συμπεριλαμβανομένου και του ζητήματος της απόρριψης προσφορών ως ασυνήθιστα χαμηλών. Πρβλ. και απόφαση ΣτΕ ΕΑ 184/2020

<sup>109</sup> Άρθρο 90 παρ. 2 και 4 του ν. 4412/2016.

<sup>110</sup> Άρθρο 100 παρ. 5 του ν. 4412/2016

Σε κάθε περίπτωση, όταν εξ αρχής έχει υποβληθεί μία προσφορά, τα αποτελέσματα όλων των σταδίων της διαδικασίας ανάθεσης, ήτοι Δικαιολογητικών Συμμετοχής, Τεχνικής Προσφοράς και Οικονομικής Προσφοράς, επικυρώνονται με την απόφαση κατακύρωσης του άρθρου 105 του ν. 4412/2016, σύμφωνα με την παράγραφο 3.3 της παρούσας, που εκδίδεται μετά το πέρας και του τελευταίου σταδίου της διαδικασίας. Κατά της ανωτέρω απόφασης χωρεί προδικαστική προσφυγή ενώπιον της Ε.Α.ΔΗ.ΣΥ., σύμφωνα με όσα προβλέπονται στην παράγραφο 3.4 της παρούσας<sup>111</sup>.

### 3.2 Πρόσκληση υποβολής δικαιολογητικών προσωρινού αναδόχου<sup>112</sup> - Δικαιολογητικά προσωρινού αναδόχου

Μετά την αξιολόγηση των προσφορών, η αναθέτουσα αρχή αποστέλλει σχετική ηλεκτρονική πρόσκληση στον προσφέροντα, στον οποίο πρόκειται να γίνει η κατακύρωση («προσωρινό ανάδοχο»), μέσω της λειτουργικότητας της «Επικοινωνίας» του ηλεκτρονικού διαγωνισμού στο ΕΣΗΔΗΣ, και τον καλεί να υποβάλει εντός προθεσμίας δέκα (10) ημερών από την κοινοποίηση της σχετικής έγγραφης ειδοποίησης σε αυτόν, τα αποδεικτικά έγγραφα νομιμοποίησης και τα πρωτότυπα ή αντίγραφα όλων των δικαιολογητικών που περιγράφονται στην παράγραφο 2.2.9.2. της παρούσας Διακήρυξης, ως αποδεικτικά στοιχεία για τη μη συνδρομή των λόγων αποκλεισμού της παραγράφου 2.2.3 της Διακήρυξης, καθώς και για την πλήρωση των κριτηρίων ποιοτικής επιλογής των παραγράφων 2.2.4 - 2.2.8 αυτής.

Ειδικότερα, το σύνολο των στοιχείων και δικαιολογητικών της ως άνω παραγράφου αποστέλλονται από αυτόν σε μορφή ηλεκτρονικών αρχείων με μορφότυπο PDF, σύμφωνα με τα ειδικώς οριζόμενα στην παράγραφο 2.4.2.5 της παρούσας.

**Εντός της προθεσμίας υποβολής των δικαιολογητικών κατακύρωσης και το αργότερο έως την τρίτη εργάσιμη ημέρα από την καταληκτική ημερομηνία ηλεκτρονικής υποβολής των δικαιολογητικών κατακύρωσης, προσκομίζονται με ευθύνη του οικονομικού φορέα, στην αναθέτουσα αρχή, σε έντυπη μορφή και σε κλειστό φάκελο, στον οποίο αναγράφεται ο αποστολέας, τα στοιχεία του Διαγωνισμού και ως παραλήπτης η Επιτροπή Διαγωνισμού, τα στοιχεία και δικαιολογητικά, τα οποία απαιτείται να προσκομισθούν σε έντυπη μορφή (ως πρωτότυπα ή ακριβή αντίγραφα), σύμφωνα με τα προβλεπόμενα στις διατάξεις της ως άνω παραγράφου 2.4.2.5<sup>113</sup>.**

Αν δεν προσκομισθούν τα παραπάνω δικαιολογητικά ή υπάρχουν ελλείψεις σε αυτά που υποβλήθηκαν, η αναθέτουσα αρχή καλεί τον προσωρινό ανάδοχο να προσκομίσει τα ελλείποντα δικαιολογητικά ή να συμπληρώσει τα ήδη υποβληθέντα ή να παράσχει διευκρινίσεις κατά το άρθρο 102 του ν. 4412/2016, εντός δέκα (10) ημερών από την κοινοποίηση της σχετικής πρόσκλησης σε αυτόν.

Ο προσωρινός ανάδοχος δύναται να υποβάλει προς την αναθέτουσα αρχή, μέσω της λειτουργικότητας της «Επικοινωνίας» του ηλεκτρονικού διαγωνισμού στο ΕΣΗΔΗΣ, αίτημα για παράταση της ως άνω προθεσμίας, συνοδευόμενο από αποδεικτικά έγγραφα περί αίτησης χορήγησης δικαιολογητικών προσωρινού αναδόχου. Στην περίπτωση αυτή η αναθέτουσα αρχή παρατείνει την προθεσμία υποβολής αυτών, για όσο χρόνο απαιτηθεί για τη χορήγησή τους από τις αρμόδιες δημόσιες αρχές. Ο προσωρινός ανάδοχος μπορεί να αξιοποιεί τη δυνατότητα αυτή τόσο εντός της αρχικής προθεσμίας για την υποβολή δικαιολογητικών, όσο και εντός της προθεσμίας για την προσκόμιση ελλειπόντων ή τη συμπλήρωση ήδη υποβληθέντων δικαιολογητικών, κατά την έννοια του άρθρου 102 του ν. 4412/2016, όπως προβλέπεται ανωτέρω. Η παρούσα ρύθμιση εφαρμόζεται αναλόγως και όταν η αναθέτουσα αρχή ζητήσει την προσκόμιση των δικαιολογητικών κατά τη διαδικασία αξιολόγησης των προσφορών ή αιτήσεων συμμετοχής και πριν από το στάδιο κατακύρωσης, κατ' εφαρμογή της διάταξης του πρώτου εδαφίου της παρ. 5 του άρθρου 79 του ν. 4412/2016, τηρουμένων των αρχών της ίσης μεταχείρισης και της διαφάνειας.

<sup>111</sup> Άρθρο 100 παρ. 6 του ν. 4412/2016

<sup>112</sup> Άρθρο 103 του ν. 4412/2016

<sup>113</sup> Πρβλ. άρθρο 17 της ΚΥΑ ΕΣΗΔΗΣ Προμήθειες και Υπηρεσίες

Απορρίπτεται η προσφορά του προσωρινού αναδόχου, καταπίπτει υπέρ της αναθέτουσας αρχής η εγγύηση συμμετοχής του και η κατακύρωση γίνεται στον προσφέροντα που υπέβαλε την αμέσως επόμενη πλέον συμφέρουσα από οικονομική άποψη προσφορά, τηρουμένης της ανωτέρω διαδικασίας, εάν:

- i) κατά τον έλεγχο των παραπάνω δικαιολογητικών διαπιστωθεί ότι τα στοιχεία που δηλώθηκαν με το Ευρωπαϊκό Ενιαίο Έγγραφο Σύμβασης (ΕΕΕΣ) είναι εκ προθέσεως απατηλά, ή έχουν υποβληθεί πλαστά αποδεικτικά στοιχεία, ή
- ii) δεν υποβληθούν στο προκαθορισμένο χρονικό διάστημα τα απαιτούμενα πρωτότυπα ή αντίγραφα των παραπάνω δικαιολογητικών, ή
- iii) από τα δικαιολογητικά που προσκομίσθηκαν νομίμως και εμπροθέσμως, δεν αποδεικνύεται η μη συνδρομή των λόγων αποκλεισμού, σύμφωνα με την παράγραφο 2.2.3 (λόγοι αποκλεισμού) ή η πλήρωση μιας ή περισσότερων από τις απαιτήσεις των κριτηρίων ποιοτικής επιλογής σύμφωνα με τις παραγράφους 2.2.4 έως 2.2.8 (κριτήρια ποιοτικής επιλογής) της παρούσας.

Σε περίπτωση έγκαιρης και προσήκουσας ενημέρωσης της αναθέτουσας αρχής για μεταβολές στις προϋποθέσεις, τις οποίες ο προσωρινός ανάδοχος είχε δηλώσει με το Ευρωπαϊκό Ενιαίο Έγγραφο Σύμβασης (ΕΕΕΣ) ότι πληροί, οι οποίες (μεταβολές) είτε επήλθαν, είτε έλαβε γνώση αυτών μετά τη δήλωση και μέχρι την ημέρα της σύναψης της σύμβασης (οψιγενείς μεταβολές), δεν καταπίπτει υπέρ της αναθέτουσας αρχής η εγγύηση συμμετοχής του<sup>114</sup>.

Αν κανένας από τους προσφέροντες δεν υποβάλει αληθή ή ακριβή δήλωση ή δεν προσκομίσει ένα ή περισσότερα από τα απαιτούμενα έγγραφα και δικαιολογητικά ή δεν αποδείξει ότι: α) δεν βρίσκεται σε μία από τις καταστάσεις της παραγράφου 2.2.3 της παρούσας Διακήρυξης και β) πληροί τα σχετικά κριτήρια ποιοτικής επιλογής τα οποία έχουν καθοριστεί σύμφωνα με τις παραγράφους 2.2.4 -2.2.8 της παρούσας Διακήρυξης, η διαδικασία ματαιώνεται.

**Η διαδικασία ελέγχου των παραπάνω δικαιολογητικών ολοκληρώνεται με τη σύνταξη πρακτικού από την Επιτροπή του Διαγωνισμού**, στο οποίο αναγράφεται η τυχόν συμπλήρωση δικαιολογητικών σύμφωνα με όσα ορίζονται ανωτέρω (παράγραφος 3.1.2.1.) και τη διαβίβασή του στο αποφαινόμενο όργανο της αναθέτουσας αρχής για τη λήψη απόφασης είτε για την κατακύρωση της σύμβασης είτε για τη ματαίωση της διαδικασίας.

### 3.3 Κατακύρωση - σύναψη σύμβασης<sup>115</sup>

**3.3.1.** Τα αποτελέσματα του ελέγχου των παραπάνω δικαιολογητικών κατακύρωσης και της εισήγησης της Επιτροπής Διαγωνισμού επικυρώνονται με την απόφαση κατακύρωσης, στην οποία ενσωματώνεται η απόφαση έγκρισης του πρακτικού κατάταξης των προσφερόντων και ανάδειξης προσωρινού αναδόχου, σε συνέχεια της αξιολόγησης των οικονομικών προσφορών τους.

Η αναθέτουσα αρχή κοινοποιεί, μέσω της λειτουργικότητας της «Επικοινωνίας» στο ΕΣΗΔΗΣ, σε όλους τους οικονομικούς φορείς που έλαβαν μέρος στη διαδικασία ανάθεσης, εκτός από όσους αποκλείστηκαν οριστικά, ιδίως δυνάμει της παρ. 1 του άρθρου 72 του ν. 4412/2016, την απόφαση κατακύρωσης, στην οποία αναφέρονται υποχρεωτικά οι προθεσμίες για την αναστολή της σύναψης σύμβασης, σύμφωνα με τα άρθρα 360 έως 372 του ν. 4412/2016, μαζί με αντίγραφο των πρακτικών κατάταξης των προσφερόντων και ανάδειξης προσωρινού αναδόχου, και, επιπλέον, αναρτά τα δικαιολογητικά του προσωρινού αναδόχου στα «Συνημμένα Ηλεκτρονικού Διαγωνισμού».

Μετά την έκδοση και κοινοποίηση της απόφασης κατακύρωσης οι προσφέροντες λαμβάνουν γνώση των οικονομικών προσφορών που αποσφραγίστηκαν, της κατάταξης των προσφορών και των υποβληθέντων

<sup>114</sup> Άρθρο 104 παρ. 2 και 3 του ν. 4412/2016

<sup>115</sup> Άρθρο 105 του ν. 4412/2016

δικαιολογητικών κατακύρωσης, με ενέργειες της αναθέτουσας αρχής<sup>116</sup>. Κατά της απόφασης κατακύρωσης χωρεί προδικαστική προσφυγή ενώπιον της Ε.Α.ΔΗ.ΣΥ., σύμφωνα με την παράγραφο 3.4 της παρούσας. Δεν επιτρέπεται η άσκηση άλλης διοικητικής προσφυγής κατά της ανωτέρω απόφασης.<sup>117</sup>

**3.3.2. Η απόφαση κατακύρωσης καθίσταται οριστική**, εφόσον συντρέξουν οι ακόλουθες προϋποθέσεις σωρευτικά:

α) κοινοποιηθεί η απόφαση κατακύρωσης σε όλους τους οικονομικούς φορείς που δεν έχουν αποκλειστεί οριστικά,

β) παρέλθει άπρακτη η προθεσμία άσκησης προδικαστικής προσφυγής ή σε περίπτωση άσκησης, παρέλθει άπρακτη η προθεσμία άσκησης αίτησης αναστολής και ακύρωσης κατά της απόφασης της Ε.Α.ΔΗ.ΣΥ και σε περίπτωση άσκησης αίτησης αναστολής και ακύρωσης κατά της απόφασης της Ε.Α.ΔΗ.ΣΥ., εκδοθεί απόφαση επί της αίτησης, με την επιφύλαξη της χορήγησης προσωρινής διαταγής, σύμφωνα με όσα ορίζονται στο τελευταίο εδάφιο της παρ. 4 του άρθρου 372 του ν. 4412/2016,

γ) ολοκληρωθεί επιτυχώς ο προσυμβατικός έλεγχος από το Ελεγκτικό Συνέδριο, σύμφωνα με τα άρθρα 324 έως 327 του ν. 4700/2020, εφόσον απαιτείται,

και

δ) ο προσωρινός ανάδοχος υποβάλει, έπειτα από σχετική πρόσκληση, υπεύθυνη δήλωση, που υπογράφεται σύμφωνα με όσα ορίζονται στο άρθρο 79Α του ν. 4412/2016, στην οποία δηλώνεται ότι δεν έχουν επέλθει στο πρόσωπό του οψιγενείς μεταβολές κατά την έννοια του άρθρου 104 του ν. 4412/2016. Η υπεύθυνη δήλωση ελέγχεται από την αναθέτουσα αρχή και μνημονεύεται στο συμφωνητικό. Εφόσον δηλωθούν οψιγενείς μεταβολές, η δήλωση ελέγχεται από την Επιτροπή Διαγωνισμού, η οποία εισηγείται προς το αρμόδιο αποφαινόμενο όργανο.

Μετά την οριστικοποίηση της απόφασης κατακύρωσης η αναθέτουσα αρχή προσκαλεί τον ανάδοχο, μέσω της λειτουργικότητας της «Επικοινωνίας» του ηλεκτρονικού διαγωνισμού στο ΕΣΗΔΗΣ, να προσέλθει για υπογραφή του συμφωνητικού, θέτοντάς του προθεσμία δεκαπέντε (15) ημερών από την κοινοποίηση της σχετικής ειδικής πρόσκλησης. Η σύμβαση θεωρείται συναφθείσα με την κοινοποίηση της πρόσκλησης του προηγούμενου εδαφίου στον ανάδοχο.

Πριν την υπογραφή της σύμβασης υποβάλλεται η υπεύθυνη δήλωση της κοινής απόφασης των Υπουργών Ανάπτυξης και Επικρατείας 20977/23-8-2007 (Β' 1673) «Δικαιολογητικά για την τήρηση των μητρώων του ν. 3310/2005 όπως τροποποιήθηκε με το ν. 3414/2005»<sup>118</sup>.

Στην περίπτωση που ο ανάδοχος δεν προσέλθει να υπογράψει το ως άνω συμφωνητικό μέσα στην ταχθείσα προθεσμία, με την επιφύλαξη αντικειμενικών λόγων ανωτέρας βίας, κηρύσσεται έκπτωτος, καταπίπτει υπέρ της αναθέτουσας αρχής η εγγυητική επιστολή συμμετοχής του και ακολουθείται η ίδια ως άνω διαδικασία για τον προσφέροντα που υπέβαλε την αμέσως επόμενη πλέον συμφέρουσα από οικονομική άποψη προσφορά. Αν κανένας από τους προσφέροντες δεν προσέλθει για την υπογραφή του συμφωνητικού, η διαδικασία ανάθεσης ματαιώνεται σύμφωνα με την παράγραφο 3.5 της παρούσας Διακήρυξης. Στην περίπτωση αυτή, η αναθέτουσα αρχή μπορεί να αναζητήσει αποζημίωση, πέρα από την καταπίπτουσα εγγυητική επιστολή, ιδίως δυνάμει των άρθρων 197 και 198 του ΑΚ.

Εάν η αναθέτουσα αρχή δεν απευθύνει την ειδική πρόσκληση για την υπογραφή του συμφωνητικού εντός χρονικού διαστήματος εξήντα (60) ημερών από την οριστικοποίηση της απόφασης κατακύρωσης, με την επιφύλαξη της ύπαρξης επιτακτικού λόγου δημόσιου συμφέροντος ή αντικειμενικών λόγων ανωτέρας βίας, ο ανάδοχος δικαιούται να απέχει από την υπογραφή του συμφωνητικού, χωρίς να εκπέσει η εγγύηση συμμετοχής του, καθώς και να αναζητήσει αποζημίωση ιδίως δυνάμει των άρθρων 197 και 198 του ΑΚ.

<sup>116</sup> Πρβλ. άρθρο 16 παρ. 3 της ΚΥΑ ΕΣΗΔΗΣ Προμήθειες και Υπηρεσίες

<sup>117</sup> Άρθρο 100 παρ. 5 του ν. 4412/2016

<sup>118</sup> Η ΚΥΑ εκδόθηκε κατ' εξουσιοδότηση του άρθρου 5 παρ. 5 του ν. 3310/2005.

### 3.4 Προδικαστικές Προσφυγές - Προσωρινή και οριστική Δικαστική Προστασία

**Α.** Κάθε ενδιαφερόμενος, ο οποίος έχει ή είχε συμφέρον να του ανατεθεί η συγκεκριμένη δημόσια σύμβαση και έχει υποστεί ή ενδέχεται να υποστεί ζημία από εκτελεστή πράξη ή παράλειψη της αναθέτουσας αρχής κατά παράβαση της ενωσιακής ή εσωτερικής νομοθεσίας στον τομέα των δημοσίων συμβάσεων, έχει δικαίωμα να προσφύγει στην Ενιαία Αρχή Δημοσίων Συμβάσεων (Ε.Α.ΔΗ.ΣΥ.), σύμφωνα με τα ειδικότερα οριζόμενα στα άρθρα 346 επ. ν. 4412/2016 και 1 επ. του π.δ. 39/2017, στρεφόμενος με προδικαστική προσφυγή, κατά πράξης ή παράλειψης της αναθέτουσας αρχής, προσδιορίζοντας ειδικώς τις νομικές και πραγματικές αιτιάσεις που δικαιολογούν το αίτημά του<sup>119</sup>.

Σε περίπτωση προσφυγής κατά πράξης της αναθέτουσας αρχής, η προθεσμία για την άσκηση της προδικαστικής προσφυγής είναι:

(α) δέκα (10) ημέρες από την κοινοποίηση της προσβαλλόμενης πράξης στον ενδιαφερόμενο οικονομικό φορέα αν η πράξη κοινοποιήθηκε με ηλεκτρονικά μέσα ή

(β) δεκαπέντε (15) ημέρες από την κοινοποίηση της προσβαλλόμενης πράξης σε αυτόν αν χρησιμοποιήθηκαν άλλα μέσα επικοινωνίας, άλλως

(γ) δέκα (10) ημέρες από την πλήρη, πραγματική ή τεκμαιρόμενη, γνώση της πράξης που βλάπτει τα συμφέροντα του ενδιαφερόμενου οικονομικού φορέα. Ειδικά για την άσκηση προσφυγής κατά προκήρυξης, η πλήρης γνώση αυτής τεκμαίρεται μετά την πάροδο δεκαπέντε (15) ημερών από τη δημοσίευση στο ΚΗΜΔΗΣ.

Σε περίπτωση παράλειψης που αποδίδεται στην αναθέτουσα αρχή, η προθεσμία για την άσκηση της προδικαστικής προσφυγής είναι δεκαπέντε (15) ημέρες από την επομένη της συντέλεσης της προσβαλλόμενης παράλειψης<sup>120</sup>.

Οι προθεσμίες ως προς την υποβολή των προδικαστικών προσφυγών και των παρεμβάσεων αρχίζουν την επομένη της ημέρας της προαναφερθείσας κατά περίπτωση κοινοποίησης ή γνώσης και λήγουν όταν περάσει ολόκληρη η τελευταία ημέρα και ώρα 23:59:59 και, αν αυτή είναι εξαιρετέα ή Σάββατο, όταν περάσει ολόκληρη η επόμενη εργάσιμη ημέρα και ώρα 23:59:59<sup>121</sup>.

Η προδικαστική προσφυγή συντάσσεται υποχρεωτικά με τη χρήση του τυποποιημένου εντύπου του Παραρτήματος Ι του π.δ/τος 39/2017 και κατατίθεται ηλεκτρονικά μέσω της λειτουργικότητας «Επικοινωνία» στην ηλεκτρονική περιοχή του συγκεκριμένου διαγωνισμού, επιλέγοντας την ένδειξη «Προδικαστική Προσφυγή» σύμφωνα με το άρθρο 18 της Κ.Υ.Α. Προμήθειες και Υπηρεσίες.

Για το παραδεκτό της άσκησης της προδικαστικής προσφυγής κατατίθεται παράβολο από τον προσφεύγοντα υπέρ του Ελληνικού Δημοσίου, σύμφωνα με όσα ορίζονται στο άρθρο 363 του ν. 4412/2016. Η επιστροφή του παραβόλου στον προσφεύγοντα γίνεται: α) σε περίπτωση ολικής ή μερικής αποδοχής της προσφυγής του, β) όταν η αναθέτουσα αρχή ανακαλεί την προσβαλλόμενη πράξη ή προβαίνει στην οφειλόμενη ενέργεια πριν από την έκδοση της απόφασης της Ε.Α.ΔΗ.ΣΥ επί της προσφυγής, γ) σε περίπτωση παραίτησης του προσφεύγοντος από την προσφυγή του έως και δέκα (10) ημέρες από την κατάθεση της προσφυγής.

Η προθεσμία για την άσκηση της προδικαστικής προσφυγής και η άσκησή της κωλύουν τη σύναψη της σύμβασης επί ποινή ακυρότητας, η οποία διαπιστώνεται με απόφαση της Ε.Α.ΔΗ.ΣΥ. μετά από άσκηση προδικαστικής προσφυγής, σύμφωνα με τα άρθρα 368 του ν. 4412/2016 και 20 του π.δ. 39/2017. Όμως, μόνη η άσκηση της προδικαστικής προσφυγής δεν κωλύει την πρόοδο της διαγωνιστικής διαδικασίας, υπό

<sup>119</sup> Άρθρο 360 παρ. 1 του ν. 4412/2016 και 3 παρ. 1 π.δ. 39/2017.

<sup>120</sup> Άρθρο 361 του ν. 4412/2016 και 4 του π.δ. 39/2017

<sup>121</sup> Παρ. 2 του άρθρου 9 και άρθρο 18 της Κ.Υ.Α. ΕΣΗΔΗΣ Προμήθειες και Υπηρεσίες

την επιφύλαξη χορήγησης από το Κλιμάκιο μέτρων προσωρινής προστασίας, σύμφωνα με τα άρθρα 366 παρ. 1-2 ν. 4412/2016 και 15 παρ. 1-4 του π.δ. 39/2017.

Η προηγούμενη παράγραφος δεν εφαρμόζεται στην περίπτωση που, κατά τη διαδικασία σύναψης της παρούσας σύμβασης, υποβληθεί μόνο μία (1) προσφορά.

Μετά την, κατά τα ως άνω, ηλεκτρονική κατάθεση της προδικαστικής προσφυγής η αναθέτουσα αρχή, μέσω της λειτουργίας «Επικοινωνία»:

α) Κοινοποιεί την προσφυγή το αργότερο έως την επόμενη εργάσιμη ημέρα από την κατάθεσή της σε κάθε ενδιαφερόμενο τρίτο, ο οποίος μπορεί να θιγεται από την αποδοχή της προσφυγής, προκειμένου να ασκήσει το, προβλεπόμενο από τα άρθρα 362 παρ. 3 και 7 του π.δ. 39/2017, δικαίωμα παρέμβασής του στη διαδικασία εξέτασης της προσφυγής, για τη διατήρηση της ισχύος της προσβαλλόμενης πράξης, προσκομίζοντας όλα τα κρίσιμα έγγραφα που έχει στη διάθεσή του.

β) Διαβιβάζει στην Ε.Α.ΔΗ.ΣΥ., το αργότερο εντός δεκαπέντε (15) ημερών από την ημέρα κατάθεσης, τον πλήρη φάκελο της υπόθεσης, τα αποδεικτικά κοινοποίησης στους ενδιαφερόμενους τρίτους αλλά και την Έκθεση Απόψεων της επί της προσφυγής. Στην Έκθεση Απόψεων η αναθέτουσα αρχή μπορεί να παραθέσει αρχική ή συμπληρωματική αιτιολογία για την υποστήριξη της προσβαλλόμενης με την προδικαστική προσφυγή πράξης.

γ) Κοινοποιεί σε όλα τα μέρη την Έκθεση Απόψεων, τις Παρεμβάσεις και τα σχετικά έγγραφα που τυχόν τη συνοδεύουν, μέσω του ηλεκτρονικού τόπου του διαγωνισμού το αργότερο έως την επόμενη εργάσιμη ημέρα από την κατάθεσή τους.

δ) Συμπληρωματικά υπομνήματα κατατίθενται από οποιοδήποτε από τα μέρη μέσω της πλατφόρμας του ΕΣΗΔΗΣ, το αργότερο εντός πέντε (5) ημερών από την κοινοποίηση των απόψεων της αναθέτουσας αρχής.

Η άσκηση της προδικαστικής προσφυγής αποτελεί προϋπόθεση για την άσκηση των ένδικων βοηθημάτων της αίτησης αναστολής και ακύρωσης του άρθρου 372 του ν. 4412/2016 κατά των εκτελεστών πράξεων ή παραλείψεων της αναθέτουσας αρχής .

**Β.** Όποιος έχει έννομο συμφέρον μπορεί να ζητήσει, με το ίδιο δικόγραφο εφαρμοζόμενων αναλογικά των διατάξεων του π.δ. 18/1989, την αναστολή εκτέλεσης της απόφασης της Ε.Α.ΔΗ.ΣΥ. και την ακύρωσή της ενώπιον του αρμόδιου Διοικητικού Δικαστηρίου. Το αυτό ισχύει και σε περίπτωση σιωπηρής απόρριψης της προδικαστικής προσφυγής από την Ε.Α.ΔΗ.ΣΥ. Δικαίωμα άσκησης του ως άνω ένδικου βοηθήματος έχει και η αναθέτουσα αρχή, αν η Ε.Α.ΔΗ.ΣΥ. κάνει δεκτή την προδικαστική προσφυγή, αλλά και αυτός του οποίου έχει γίνει εν μέρει δεκτή η προδικαστική προσφυγή.

Με την απόφαση της Ε.Α.ΔΗ.ΣΥ. λογίζονται ως συμπροσβαλλόμενες και όλες οι συναφείς προς την ανωτέρω απόφαση πράξεις ή παραλείψεις της αναθέτουσας αρχής, εφόσον έχουν εκδοθεί ή συντελεστεί αντιστοίχως έως τη συζήτηση της ως άνω αίτησης στο Δικαστήριο.

Η αίτηση αναστολής και ακύρωσης περιλαμβάνει μόνο αιτιάσεις που είχαν προταθεί με την προδικαστική προσφυγή ή αφορούν στη διαδικασία ενώπιον της Ε.Α.ΔΗ.ΣΥ. ή το περιεχόμενο των αποφάσεών της. Η αναθέτουσα αρχή, εφόσον ασκήσει την αίτηση της παρ. 1 του άρθρου 372 του ν. 4412/2016, μπορεί να προβάλει και οψιγενείς ισχυρισμούς αναφορικά με τους επιτακτικούς λόγους δημοσίου συμφέροντος, οι οποίοι καθιστούν αναγκαία την άμεση ανάθεση της σύμβασης.<sup>122</sup>

Η ως άνω αίτηση κατατίθεται στο αρμόδιο δικαστήριο μέσα σε προθεσμία δέκα (10) ημερών από την κοινοποίηση ή την πλήρη γνώση της απόφασης ή από την παρέλευση της προθεσμίας για την έκδοση της απόφασης επί της προδικαστικής προσφυγής, ενώ η δικάσιμος για την εκδίκαση της αίτησης δεν πρέπει να

<sup>122</sup> Πρβλ. άρθρο 372 παρ. 1 και 2 του ν. 4412/2016.



απέχει πέραν των εξήντα (60) ημερών από την κατάθεση του δικογράφου.<sup>123</sup>

Αντίγραφο της αίτησης με κλήση κοινοποιείται με τη φροντίδα του αιτούντος προς την Ε.Α.ΔΗ.ΣΥ., την αναθέτουσα αρχή, αν δεν έχει ασκήσει αυτή την αίτηση, και προς κάθε τρίτο ενδιαφερόμενο, την κλήτευση του οποίου διατάσσει με πράξη του ο Πρόεδρος ή ο προεδρεύων του αρμόδιου Δικαστηρίου ή Τμήματος έως την επόμενη ημέρα από την κατάθεση της αίτησης. Ο αιτών υποχρεούται, επί ποινή απαραδέκτου του ενδίκου βοηθήματος, να προβεί στις παραπάνω κοινοποιήσεις εντός αποκλειστικής προθεσμίας δύο (2) ημερών από την έκδοση και την παραλαβή της ως άνω πράξης του Δικαστηρίου. Εντός αποκλειστικής προθεσμίας δέκα (10) ημερών από την ως άνω κοινοποίηση της αίτησης κατατίθεται η παρέμβαση και διαβιβάζονται ο φάκελος και οι απόψεις των παθητικώς νομιμοποιούμενων. Εντός της ίδιας προθεσμίας κατατίθενται στο Δικαστήριο και τα στοιχεία που υποστηρίζουν τους ισχυρισμούς των διαδίκων.

Επιπρόσθετα, η παρέμβαση κοινοποιείται με επιμέλεια του παρεμβαίνοντος στα λοιπά μέρη της δίκης εντός δύο (2) ημερών από την κατάθεσή της, αλλιώς λογίζεται ως απαραδέκτη. Το διατακτικό της δικαστικής απόφασης εκδίδεται εντός δεκαπέντε (15) ημερών από τη συζήτηση της αίτησης ή από την προθεσμία για την υποβολή υπομνημάτων.

Η προθεσμία για την άσκηση και η άσκηση της αίτησης ενώπιον του αρμόδιου δικαστηρίου κωλύουν τη σύναψη της σύμβασης μέχρι την έκδοση της οριστικής δικαστικής απόφασης, εκτός εάν με προσωρινή διαταγή ο αρμόδιος δικαστής αποφανθεί διαφορετικά. Επίσης, η προθεσμία για την άσκηση και η άσκηση της αίτησης κωλύουν την πρόοδο της διαδικασίας ανάθεσης για χρονικό διάστημα δεκαπέντε (15) ημερών από την άσκηση της αίτησης, εκτός εάν με την προσωρινή διαταγή ο αρμόδιος δικαστής αποφανθεί διαφορετικά.<sup>124</sup> Για την άσκηση της αίτησης κατατίθεται παράβολο, σύμφωνα με τα ειδικότερα οριζόμενα στο άρθρο 372 παρ. 5 του ν. 4412/2016.

Αν ο ενδιαφερόμενος δεν αιτήθηκε ή αιτήθηκε ανεπιτυχώς την αναστολή και η σύμβαση υπογράφηκε και η εκτέλεσή της ολοκληρώθηκε πριν από τη συζήτηση της αίτησης, εφαρμόζεται αναλόγως η παρ. 2 του άρθρου 32 του π.δ. 18/1989.

Αν το Δικαστήριο ακυρώσει πράξη ή παράλειψη της αναθέτουσας αρχής μετά τη σύναψη της σύμβασης, το κύρος της τελευταίας δεν θίγεται, εκτός αν πριν από τη σύναψη αυτής είχε ανασταλεί η διαδικασία σύναψης της σύμβασης. Στην περίπτωση που η σύμβαση δεν είναι άκυρη, ο ενδιαφερόμενος δικαιούται να αξιώσει αποζημίωση, σύμφωνα με τα αναφερόμενα στο άρθρο 373 του ν. 4412/2016.

Με την επιφύλαξη των διατάξεων του ν. 4412/2016, για την εκδίκαση των διαφορών του παρόντος άρθρου εφαρμόζονται οι διατάξεις του π.δ. 18/1989.

Αν το δικαστήριο ακυρώσει πράξη ή παράλειψη της αναθέτουσας αρχής μετά τη σύναψη της σύμβασης, το κύρος της τελευταίας δεν θίγεται, εκτός αν πριν από τη σύναψη αυτής είχε ανασταλεί η διαδικασία σύναψης της σύμβασης. Στην περίπτωση που η σύμβαση δεν είναι άκυρη, ο ενδιαφερόμενος δικαιούται να αξιώσει αποζημίωση, σύμφωνα με τα αναφερόμενα στο άρθρο 373 του ν. 4412/2016.

Με την επιφύλαξη των διατάξεων του ν. 4412/2016, για την εκδίκαση των διαφορών του παρόντος άρθρου εφαρμόζονται οι διατάξεις του π.δ. 18/1989.

<sup>123</sup> Πρβλ. άρθρο 372 παρ. 4 του ν. 4412/2016.

<sup>124</sup> Πρβλ. άρθρο 372 παρ. 6 του ν. 4412/2016.

### 3.5 Ματαίωση Διαδικασίας

---

Η αναθέτουσα αρχή ματαιώνει ή δύναται να ματαιώσει εν όλω ή εν μέρει, αιτιολογημένα, τη διαδικασία ανάθεσης, για τους λόγους και υπό τους όρους του άρθρου 317 του ν. 4412/2016, μετά από γνώμη της αρμόδιας Επιτροπής του Διαγωνισμού. Επίσης, αν διαπιστωθούν σφάλματα ή παραλείψεις σε οποιοδήποτε στάδιο της διαδικασίας ανάθεσης, μπορεί, μετά από γνώμη της ως άνω Επιτροπής, να ακυρώσει μερικώς τη διαδικασία ή να αναμορφώσει ανάλογα το αποτέλεσμά της ή να αποφασίσει την επανάληψή της από το σημείο που εμφιλοχώρησε το σφάλμα ή η παράλειψη.

Ειδικότερα, η αναθέτουσα αρχή ματαιώνει τη διαδικασία σύναψης όταν αυτή αποβεί άγονη είτε λόγω μη υποβολής προσφοράς είτε λόγω απόρριψης όλων των προσφορών, καθώς και στην περίπτωση του δευτέρου εδαφίου της παρ. 7 του άρθρου 316, περί κατακύρωσης και σύναψης σύμβασης.

Επίσης μπορεί να ματαιώσει τη διαδικασία: α) λόγω παράτυπης διεξαγωγής της διαδικασίας ανάθεσης, εκτός εάν μπορεί να θεραπεύσει το σφάλμα ή την παράλειψη σύμφωνα με την παρ. 3 του άρθρου 317, β) αν οι οικονομικές και τεχνικές παράμετροι που σχετίζονται με τη διαδικασία ανάθεσης άλλαξαν ουσιωδώς και η εκτέλεση του συμβατικού αντικείμενου δεν ενδιαφέρει πλέον την αναθέτουσα αρχή ή τον φορέα για τον οποίο προορίζεται το υπό ανάθεση αντικείμενο, γ) αν λόγω ανωτέρας βίας, δεν είναι δυνατή η κανονική εκτέλεση της σύμβασης, δ) αν η επιλεγείσα προσφορά κριθεί ως μη συμφέρουσα από οικονομική άποψη, ε) στην περίπτωση των παρ. 3 και 4 του άρθρου 97, περί χρόνου ισχύος προσφορών, στ) για άλλους επιτακτικούς λόγους δημοσίου συμφέροντος, όπως ιδίως, δημόσιας υγείας ή προστασίας του περιβάλλοντος.

## 4. ΟΡΟΙ ΕΚΤΕΛΕΣΗΣ ΤΗΣ ΣΥΜΒΑΣΗΣ

### 4.1 Εγγυήσεις (καλής εκτέλεσης, προκαταβολής, καλής λειτουργίας)

#### 4.1.1 Εγγύηση καλής εκτέλεσης και εγγύηση προκαταβολής:

Για την υπογραφή της σύμβασης απαιτείται η **παροχή εγγύησης καλής εκτέλεσης**, σύμφωνα με το άρθρο 72 παρ. 4 του ν. 4412/2016, το ύψος της οποίας **ανέρχεται σε ποσοστό 4% επί της εκτιμώμενης αξίας της σύμβασης ήτοι 80.000 ευρώ**, χωρίς να συμπεριλαμβάνονται τα δικαιώματα προαίρεσης και κατατίθεται μέχρι και την υπογραφή του συμφωνητικού.

Η εγγύηση καλής εκτέλεσης, προκειμένου να γίνει αποδεκτή, πρέπει να περιλαμβάνει κατ' ελάχιστον τα αναφερόμενα στην παράγραφο 2.1.5. στοιχεία της παρούσας και επιπλέον τον αριθμό και τον τίτλο της σχετικής σύμβασης. Το περιεχόμενό της είναι σύμφωνο με το υπόδειγμα που περιλαμβάνεται στο Παράρτημα ΙΙΙ της Διακήρυξης και τα οριζόμενα στο άρθρο 72 του ν. 4412/2016.

Η εγγύηση καλής εκτέλεσης της σύμβασης καλύπτει συνολικά και χωρίς διακρίσεις την εφαρμογή όλων των όρων της σύμβασης και κάθε απαίτηση της αναθέτουσας αρχής έναντι του αναδόχου.

Σε περίπτωση τροποποίησης της σύμβασης κατά την παράγραφο 4.5, η οποία συνεπάγεται αύξηση της συμβατικής αξίας, ο ανάδοχος οφείλει να καταθέσει μέχρι την υπογραφή της τροποποιημένης σύμβασης, συμπληρωματική εγγύηση καλής εκτέλεσης, το ύψος της οποίας ανέρχεται σε ποσοστό 4% επί του ποσού της αύξησης της αξίας της σύμβασης.

Η εγγύηση καλής εκτέλεσης καταπίπτει υπέρ της αναθέτουσας αρχής στην περίπτωση παραβίασης, από τον ανάδοχο, των όρων της σύμβασης, όπως αυτή ειδικότερα ορίζει.

Ο χρόνος ισχύος της εγγύησης καλής εκτέλεσης πρέπει να είναι μεγαλύτερος από τον συμβατικό χρόνο παράδοσης, για διάστημα τριών (3) μηνών.

Στην περίπτωση χορήγησης προκαταβολής, σύμφωνα με την παράγραφο 5.1.1. της παρούσας, απαιτείται από τον ανάδοχο «εγγύηση προκαταβολής» για ποσό ίσο με αυτό της προκαταβολής, σύμφωνα με το υπόδειγμα που περιλαμβάνεται στο Παράρτημα ΙΙΙ της Διακήρυξης. Η προκαταβολή και η εγγύηση προκαταβολής μπορούν να χορηγούνται τμηματικά, σύμφωνα με την παράγραφο 5.1. της παρούσας (τρόπος πληρωμής).

**Η/Οι εγγύηση/εις καλής εκτέλεσης επιστρέφεται/ονται στο σύνολό του/ς μετά από την ποσοτική και ποιοτική παραλαβή του συνόλου του αντικειμένου της σύμβασης.**

Η απόσβεση της προκαταβολής πραγματοποιείται και η εγγύηση προκαταβολής επιστρέφεται μετά από την οριστική ποσοτική και ποιοτική παραλαβή των αγαθών.

Σε περίπτωση που στο πρωτόκολλο οριστικής και ποσοτικής παραλαβής αναφέρονται παρατηρήσεις ή υπάρχει εκπρόθεσμη παράδοση, η επιστροφή των εγγυήσεων καλής εκτέλεσης και προκαταβολής γίνεται μετά από την αντιμετώπιση, σύμφωνα με όσα προβλέπονται, των παρατηρήσεων και του εκπρόθεσμου. Αν τα αγαθά είναι διαιρετά και η παράδοση γίνεται, σύμφωνα με τη σύμβαση, τμηματικά, οι εγγυήσεις καλής εκτέλεσης και προκαταβολής αποδεσμεύονται σταδιακά, κατά το ποσόν που αναλογεί στην αξία του μέρους της ποσότητας των αγαθών που παραλήφθηκε οριστικά. Για τη σταδιακή αποδέσμευσή τους απαιτείται προηγούμενη γνωμοδότηση του αρμόδιου συλλογικού οργάνου. Εάν στο πρωτόκολλο παραλαβής αναφέρονται παρατηρήσεις ή υπάρχει εκπρόθεσμη παράδοση, η παραπάνω σταδιακή αποδέσμευση γίνεται μετά από την αντιμετώπιση, σύμφωνα με όσα προβλέπονται, των παρατηρήσεων και του εκπρόθεσμου.

#### 4.1.2. Εγγύηση καλής λειτουργίας

Απαιτείται η προσκόμιση «εγγύηση καλής λειτουργίας» για την αποκατάσταση των ελαττωμάτων που ανακύπτουν ή των ζημιών που προκαλούνται από δυσλειτουργία των αγαθών κατά την περίοδο εγγύησης καλής λειτουργίας. Ο ελάχιστος προσφερόμενος χρόνος εγγύησης καλής λειτουργίας είναι δύο (2) έτη και ξεκινά μετά την προσωρινή παραλαβή. Το ύψος της «εγγύησης καλής λειτουργίας» ορίζεται στο ποσό των δέκα χιλιάδων ευρώ (10.000,00€). Η επιστροφή της ανωτέρω εγγύησης λαμβάνει χώρα μετά από την ολοκλήρωση της περιόδου εγγύησης καλής λειτουργίας και μετά την έκδοση του Πρωτοκόλλου οριστικής παραλαβής της προμήθειας, σύμφωνα και με τα οριζόμενα στην παράγραφο 6.6 της παρούσας<sup>125</sup>.

## 4.2 Συμβατικό Πλαίσιο - Εφαρμοστέα Νομοθεσία

Κατά την εκτέλεση της σύμβασης εφαρμόζονται οι διατάξεις του ν. 4412/2016, οι όροι της παρούσας Διακήρυξης και συμπληρωματικά ο Αστικός Κώδικας.

## 4.3 Όροι εκτέλεσης της σύμβασης

**4.3.1** Κατά την εκτέλεση της σύμβασης ο ανάδοχος τηρεί τις υποχρεώσεις στους τομείς του περιβαλλοντικού, κοινωνικοασφαλιστικού και εργατικού δικαίου, που έχουν θεσπιστεί με το δίκαιο της Ένωσης, το εθνικό δίκαιο, συλλογικές συμβάσεις ή διεθνείς διατάξεις περιβαλλοντικού, κοινωνικοασφαλιστικού και εργατικού δικαίου, οι οποίες απαριθμούνται στο Παράρτημα Χ του Προσαρτήματος Α΄.

Η τήρηση των εν λόγω υποχρεώσεων από τον ανάδοχο και τους υπεργολάβους του ελέγχεται και βεβαιώνεται από τα όργανα που επιβλέπουν την εκτέλεση της σύμβασης και τις αρμόδιες δημόσιες αρχές και υπηρεσίες που ενεργούν εντός των ορίων της ευθύνης και της αρμοδιότητάς τους.

**4.3.2** Στις συμβάσεις προμηθειών προϊόντων που εμπíπτουν στο πεδίο εφαρμογής του ν. 4819/2021, επιπλέον του όρου της παρ. 4.3.1 περιλαμβάνεται ο όρος ότι ο ανάδοχος υποχρεούται κατά την υπογραφή της σύμβασης και καθ' όλη τη διάρκεια εκτέλεσης να τηρεί τις υποχρεώσεις των παραγράφων 1, 4 και 5 του άρθρου 11 του ν. 4819/2021. Η τήρηση των υποχρεώσεων ελέγχεται από την αναθέτουσα αρχή μέσω του αρχείου δημοσιοποίησης εγγεγραμμένων παραγωγών στο Εθνικό Μητρώο Παραγωγών (ΕΜΠΑ) που τηρείται στην ηλεκτρονική σελίδα του Ε.Ο.ΑΝ. εντός της προθεσμίας της παραγράφου 4 του άρθρου 105 του ν. 4412/2016 και αποτελεί προϋπόθεση για την υπογραφή του συμφωνητικού, στο οποίο γίνεται υποχρεωτικά μνεία του αριθμού ΕΜΠΑ του υπόχρεου παραγωγού. Η μη τήρηση των υποχρεώσεων της παρούσας παραγράφου έχει τις συνέπειες της παραγράφου 7 του άρθρου 105 του ν. 4412/2016.<sup>126</sup>

**4.3.3.** Ο ανάδοχος δεσμεύεται ότι :

α) σε όλα τα στάδια που προηγήθηκαν της σύμβασης δεν ενήργησε αθέμιτα, παράνομα ή καταχρηστικά και ότι θα εξακολουθήσει να μην ενεργεί κατ' αυτόν τον τρόπο κατά το στάδιο εκτέλεσης της σύμβασης,

β) ότι θα δηλώσει αμελλητί στην αναθέτουσα αρχή, από τη στιγμή που λάβει γνώση, οποιαδήποτε κατάσταση (ακόμη και ενδεχόμενη) σύγκρουσης συμφερόντων (προσωπικών, οικογενειακών, οικονομικών, πολιτικών ή άλλων κοινών συμφερόντων, συμπεριλαμβανομένων και αντικρουόμενων επαγγελματικών συμφερόντων) μεταξύ των νόμιμων ή εξουσιοδοτημένων εκπροσώπων του καθώς και υπαλλήλων ή συνεργατών τους οποίους απασχολεί στην εκτέλεση της σύμβασης (π.χ. με σύμβαση υπεργολαβίας) και μελών του προσωπικού της αναθέτουσας αρχής που εμπλέκονται καθ' οιονδήποτε τρόπο στη διαδικασία εκτέλεσης της σύμβασης ή/και μπορούν να επηρεάσουν την έκβαση και τις αποφάσεις της αναθέτουσας αρχής περί την εκτέλεσή της, οποτεδήποτε και εάν η κατάσταση αυτή προκύψει κατά τη διάρκεια εκτέλεσης της σύμβασης<sup>127</sup>.

<sup>125</sup> Άρθρο 72 παρ. 10 ν. 4412/2016

<sup>126</sup> Άρθρο 130 του ν.4412/2016

<sup>127</sup> Πρβλ. άρθρο 24 του ν. 4412/2016

Οι υποχρεώσεις και οι απαγορεύσεις της ρήτρας αυτής, στην περίπτωση που ο ανάδοχος είναι ένωση, ισχύουν για όλα τα μέλη της ένωσης, καθώς και για τους υπεργολάβους που χρησιμοποιεί. Στο συμφωνητικό περιλαμβάνεται σχετική δεσμευτική δήλωση τόσο του αναδόχου όσο και των υπεργολάβων του.

#### 4.4 Υπεργολαβία

**4.4.1.** Ο ανάδοχος δεν απαλλάσσεται από τις συμβατικές του υποχρεώσεις και ευθύνες λόγω ανάθεσης της εκτέλεσης τμήματος/τμημάτων της σύμβασης σε υπεργολάβους. Η τήρηση των υποχρεώσεων της παρ. 2 του άρθρου 18 του ν. 4412/2016 από υπεργολάβους δεν αίρει την ευθύνη του κυρίου αναδόχου.

**4.4.2.** Κατά την υπογραφή της σύμβασης ο κύριος ανάδοχος υποχρεούται να αναφέρει στην αναθέτουσα αρχή το όνομα, τα στοιχεία επικοινωνίας και τους νόμιμους εκπροσώπους των υπεργολάβων του, οι οποίοι συμμετέχουν στην εκτέλεση αυτής, εφόσον είναι γνωστά τη συγκεκριμένη χρονική στιγμή. Επιπλέον, υποχρεούται να γνωστοποιεί στην αναθέτουσα αρχή κάθε αλλαγή των πληροφοριών αυτών, κατά τη διάρκεια της σύμβασης, καθώς και τις απαιτούμενες πληροφορίες σχετικά με κάθε νέο υπεργολάβο, τον οποίο ο κύριος ανάδοχος χρησιμοποιεί εν συνεχεία στην εν λόγω σύμβαση, προσκομίζοντας τα σχετικά συμφωνητικά/δηλώσεις συνεργασίας<sup>128</sup>. Σε περίπτωση διακοπής της συνεργασίας του αναδόχου με υπεργολάβο/ υπεργολάβους της σύμβασης, αυτός υποχρεούται σε άμεση γνωστοποίηση της διακοπής αυτής στην αναθέτουσα αρχή, οφείλει δε να διασφαλίσει την ομαλή εκτέλεση του τμήματος/ των τμημάτων της σύμβασης είτε από τον ίδιο, είτε από νέο υπεργολάβο, τον οποίο θα γνωστοποιήσει στην αναθέτουσα αρχή κατά την ως άνω διαδικασία.

**4.4.3.** Η αναθέτουσα αρχή επαληθεύει τη συνδρομή των λόγων αποκλεισμού για τους υπεργολάβους, όπως αυτοί περιγράφονται στην παράγραφο 2.2.3. και με τα αποδεικτικά μέσα της παραγράφου 2.2.9.2 της παρούσας, εφόσον το(α) τμήμα(τα) της σύμβασης, το(α) οποίο(α) ο ανάδοχος προτίθεται να αναθέσει υπό μορφή υπεργολαβίας σε τρίτους, υπερβαίνουν σωρευτικά το ποσοστό του τριάντα τοις εκατό (30%) της συνολικής αξίας της σύμβασης. Επιπλέον, προκειμένου να μην αθετούνται οι υποχρεώσεις της παρ. 2 του άρθρου 18 του ν. 4412/2016, δύναται να επαληθεύσει τους ως άνω λόγους και για τμήμα ή τμήματα της σύμβασης που υπολείπονται του ως άνω ποσοστού.

Όταν από την ως άνω επαλήθευση προκύπτει ότι συντρέχουν λόγοι αποκλεισμού απαιτεί ή δύναται να απαιτήσει την αντικατάστασή του, κατά τα ειδικότερα αναφερόμενα στις παρ. 5 και 6 του άρθρου 131 του ν. 4412/2016.

#### 4.5 Τροποποίηση σύμβασης κατά τη διάρκειά της<sup>129</sup>

Η σύμβαση μπορεί να τροποποιείται κατά τη διάρκειά της, χωρίς να απαιτείται νέα διαδικασία σύναψης σύμβασης, μόνο σύμφωνα με τους όρους και τις προϋποθέσεις του άρθρου 132 του ν. 4412/2016 και κατόπιν γνωμοδότησης της Επιτροπής της περ. β της παρ. 11 του άρθρου 221 του ν. 4412/2016.

Μετά τη λύση της σύμβασης λόγω της έκπτωσης του αναδόχου, σύμφωνα με το άρθρο 203 του ν. 4412/2016 και την παράγραφο 5.2. της παρούσας<sup>130</sup>, όπως και σε περίπτωση καταγγελίας για όλους λόγους της παραγράφου 4.6, πλην αυτού της περ. (α), η αναθέτουσα αρχή δύναται να προσκαλέσει τον επόμενο, κατά σειρά κατάταξης οικονομικό φορέα που συμμετέχει στην παρούσα διαδικασία ανάθεσης της συγκεκριμένης σύμβασης και να του προτείνει να αναλάβει το ανεκτέλεστο αντικείμενο της σύμβασης, με τους ίδιους όρους και προϋποθέσεις και σε τίμημα που δεν θα υπερβαίνει την προσφορά που αυτός είχε υποβάλει (ρήτρα υποκατάστασης)<sup>131</sup>. Η σύμβαση συνάπτεται εφόσον εντός της ταχθείσας προθεσμίας περιέλθει στην

<sup>128</sup> Πρβλ. παρ. 2 του άρθρου 78 του ν. 4412/2016

<sup>129</sup> Πρβλ. άρθρο 132 του ν. 4412/2016

<sup>130</sup> Βλ. ιδίως την περ. γ' της παρ.4 του άρθρου 203 του ν. 4412/2016

<sup>131</sup> Άρθρο 132, παρ. 1δ) περ. αα' του ν. 4412/2016.

Πρβλ., επίσης, Κατευθυντήρια Οδηγία 22 της Αρχής, με τίτλο «Τροποποίηση συμβάσεων κατά τη διάρκειά τους», Κεφάλαιο ΙΙΙ.Δ. σημείο Ι, σελ. 17 (ΑΔΑ: 7ΜΥΤΟΞΤΒ-ΖΓΖ).

αναθέτουσα αρχή έγγραφη και ανεπιφύλακτη αποδοχή της. Η άπρακτη πάροδος της προθεσμίας θεωρείται ως απόρριψη της πρότασης.

#### 4.6 Δικαίωμα μονομερούς λύσης της σύμβασης<sup>132</sup>

**4.6.1.** Η αναθέτουσα αρχή μπορεί, με τις προϋποθέσεις που ορίζουν οι κείμενες διατάξεις, να καταγγείλει τη σύμβαση κατά τη διάρκεια της εκτέλεσής της, εφόσον:

α) η σύμβαση υποστεί ουσιώδη τροποποίηση, κατά την έννοια της παρ. 4 του άρθρου 132 του ν. 4412/2016, που θα απαιτούσε νέα διαδικασία σύναψης σύμβασης

β) ο ανάδοχος, κατά τον χρόνο της ανάθεσης της σύμβασης, τελούσε σε μια από τις καταστάσεις που αναφέρονται στην παράγραφο 2.2.3.1 και, ως εκ τούτου, θα έπρεπε να έχει αποκλειστεί από τη διαδικασία σύναψης της σύμβασης,

γ) η σύμβαση δεν έπρεπε να ανατεθεί στον ανάδοχο λόγω σοβαρής παραβίασης των υποχρεώσεων που υπέχει από τις Συνθήκες και την Οδηγία 2014/24/ΕΕ, η οποία έχει αναγνωρισθεί με απόφαση του Δικαστηρίου της Ένωσης στο πλαίσιο διαδικασίας δυνάμει του άρθρου 258 της ΣΛΕΕ.

δ) ο ανάδοχος καταδικαστεί αμετάκλητα, κατά τη διάρκεια εκτέλεσης της σύμβασης, για ένα από τα αδικήματα που αναφέρονται στην παρ. 2.2.3.1 της παρούσας,

ε) ο ανάδοχος πτωχεύσει ή υπαχθεί σε διαδικασία ειδικής εκκαθάρισης ή τεθεί υπό αναγκαστική διαχείριση από εκκαθαριστή ή από το δικαστήριο ή υπαχθεί σε διαδικασία πτωχευτικού συμβιβασμού ή αναστείλει τις επιχειρηματικές του δραστηριότητες ή υπαχθεί σε διαδικασία εξυγίανσης και δεν τηρεί τους όρους αυτής ή εάν βρεθεί σε οποιαδήποτε ανάλογη κατάσταση, προκύπτουσα από παρόμοια διαδικασία, προβλεπόμενη σε εθνικές διατάξεις νόμου.

Η αναθέτουσα αρχή μπορεί να μην καταγγείλει τη σύμβαση, υπό την προϋπόθεση ότι ο ανάδοχος ο οποίος θα βρεθεί σε μία από τις καταστάσεις που αναφέρονται στην περίπτωση αυτή αποδεικνύει ότι είναι σε θέση να εκτελέσει τη σύμβαση, λαμβάνοντας υπόψη τις ισχύουσες διατάξεις και τα μέτρα για τη συνέχιση της επιχειρηματικής του λειτουργίας.

στ) ο ανάδοχος παραβεί αποδεδειγμένα τις υποχρεώσεις του που απορρέουν από τη δέσμευση ακεραιότητας της παρ. 4.3.3. της παρούσας, όπως αναλυτικά περιγράφονται στο συνημμένο στην παρούσα σχέδιο σύμβασης.

<sup>132</sup> Άρθρο 133 του ν. 4412/2016 Δικαίωμα μονομερούς λύσης της σύμβασης

## 5. ΕΙΔΙΚΟΙ ΟΡΟΙ ΕΚΤΕΛΕΣΗΣ ΤΗΣ ΣΥΜΒΑΣΗΣ

### 5.1 Τρόπος πληρωμής<sup>133</sup>

**5.1.1.** Η πληρωμή του αναδόχου θα πραγματοποιηθεί με τον πιο κάτω τρόπο :  
Οι πληρωμές θα γίνονται κατά στάδια. Τα στάδια παραλαβής-πληρωμής είναι :

#### 1ο Στάδιο

Με την εγκατάσταση του εξοπλισμού και των λογισμικών του Κεντρικού Σταθμού Ελέγχου (ΚΣΕ) θα γίνει η κατ' αρχήν παραλαβή του εξοπλισμού του ΚΣΕ ως εξής :

θα συνταχθεί πρωτόκολλο κατ' αρχήν παραλαβής του εγκατασταθέντος εξοπλισμού και Software (άδειες χρήσης).

Θα συνταχθεί λογαριασμός από τον προμηθευτή για το 100% του αντίτιμου του συνόλου του εγκατασταθέντος εξοπλισμού και λογισμικού (άδειες χρήσης) που αφορά τον ΚΣΕ.

#### 2ο Στάδιο

Με την παράδοση εξοπλισμού υδρομέτρων ή/και λοιπού εξοπλισμού στις αποθήκες της Τεχνικής Υπηρεσίας ή σε οποιοδήποτε χώρο εγκριθεί από την Υπηρεσία, γίνεται καταγραφή αυτού, αναγνώριση και πιστοποίηση της ταυτότητας με αυτόν της προσφοράς και συντάσσεται λογαριασμός από τον προμηθευτή για το 100% του παραδοθέντος υλικού.

Με την εγκατάσταση είτε μερικώς είτε στο σύνολο εξοπλισμού υδρομέτρων ή/και λοιπού εξοπλισμού, τη σύνδεσή του στο σύστημα, την διασύνδεσή του με τον υφιστάμενο εξοπλισμό, και τη διαπίστωση αποστολής και λήψης πληροφοριών καθώς και εκτέλεσης εντολών, θα συντάσσεται σχετικό πρωτόκολλο παραλαβής και θα συντάσσεται αντίστοιχα λογαριασμός. Ο λογαριασμός θα συνταχθεί από τον προμηθευτή για το 100% του αντίτιμου του συνόλου του εγκατασταθέντος εξοπλισμού και λογισμικού.

#### 3ο Στάδιο

Μετά την ολοκλήρωση του πλήρους συστήματος και τη δοκιμαστική και επιτυχή λειτουργία αυτού και αφού έχει ολοκληρωθεί η προβλεπόμενη εκπαίδευση του προσωπικού του Δήμου και οι λοιπές υποχρεώσεις του Αναδόχου συντάσσεται πρωτόκολλο Προσωρινής Ποσοτικής και Ποιοτικής Παραλαβής (πέρας δοκιμαστικής λειτουργίας). Ο λογαριασμός που θα το συνοδεύει θα είναι το υπολειπόμενο ποσό της σύμβασης. Η αποπληρωμή του θα γίνει με την έγκριση του Πρωτοκόλλου Προσωρινής Ποσοτικής και Ποιοτικής Παραλαβής της προμήθειας (του συστήματος), οπότε και θα επιστραφεί η εγγύηση καλής εκτέλεσης. Στη συνέχεια δίδεται από τον Ανάδοχο η εγγύηση καλής λειτουργίας και ξεκινάει η περίοδος των ετών εγγυημένης λειτουργίας (σύμφωνα με την προσφορά του Αναδόχου). Μετά το πέρας του κάθε έτους, εκ των ετών προσφερόμενης εγγύηση καλής λειτουργίας, επιστρέφεται η εγγύηση καλής λειτουργίας τμηματικά και αναλογικά. Στο πέρας του χρόνου της εγγύησης καλής λειτουργίας συντάσσεται πρωτόκολλο Οριστικής Ποσοτικής και Ποιοτικής Παραλαβής και επιστρέφεται και η τελευταία δόση της εγγύησης καλής λειτουργίας, γεγονός που αποτελεί και την εξόφληση του Αναδόχου.

Όλοι οι λογαριασμοί είναι ανακεφαλαιωτικοί και από κάθε λογαριασμό αφαιρούνται οι προηγούμενες πληρωμές.

**β) Δίνεται η δυνατότητα** χορήγησης έντοκης προκαταβολής μέχρι ποσοστού 50% της συμβατικής αξίας χωρίς Φ.Π.Α., με την κατάθεση ισόποσης εγγύησης, σύμφωνα με τα οριζόμενα στο άρθρο 302 §7 του ν. 4412/2016. Η παραπάνω προκαταβολή θα είναι έντοκη. Κατά την εξόφληση θα παρακρατείται τόκος επί της εισπραχθείσας προκαταβολής και για το χρονικό διάστημα υπολογιζόμενου από την ημερομηνία καταβολής της στον ανάδοχο μέχρι την ημερομηνία οριστικής και ποιοτικής παραλαβής. Για τον υπολογισμό του τόκου

<sup>133</sup> Για τα τιμολόγια που εκδίδονται κατά την εκτέλεση των δημοσίων συμβάσεων, ανεξαρτήτως αξίας αυτών, οι αναθέτουσες αρχές υποχρεούνται να παραλαμβάνουν και να επεξεργάζονται ηλεκτρονικά τιμολόγια που είναι σύμφωνα με το ευρωπαϊκό πρότυπο έκδοσης ηλεκτρονικών τιμολογίων, σύμφωνα με τις διατάξεις των άρθρων 148 έως και 153 του ν. 4601/2019 (Α' 44) και των, κατ' εξουσιοδότηση του άρθρου 154 του νόμου αυτού, κανονιστικών αποφάσεων.

θα λαμβάνεται υπόψη το ύψος του επιτοκίου των εντόκων γραμματίων του Δημοσίου 12μηνιαίας διάρκειας που θα ισχύει κατά την ημερομηνία λήψης της προκαταβολής προσαυξημένο κατά 0,25 ποσοστιαίες μονάδες<sup>134</sup> το οποίο θα παραμένει σταθερό μέχρι την εξάντληση του ποσού της χορηγηθείσας προκαταβολής<sup>135</sup>.

Η πληρωμή του συμβατικού τιμήματος θα γίνεται με την προσκόμιση των νομίμων παραστατικών και δικαιολογητικών που προβλέπονται από τις διατάξεις του άρθρου 200 παρ. 4 του ν. 4412/2016<sup>136</sup>, καθώς και κάθε άλλου δικαιολογητικού που τυχόν ήθελε ζητηθεί από τις αρμόδιες υπηρεσίες που διενεργούν τον έλεγχο και την πληρωμή.

**5.1.2.** Τον Ανάδοχο βαρύνουν οι υπέρ τρίτων κρατήσεις, ως και κάθε άλλη επιβάρυνση, σύμφωνα με την κείμενη νομοθεσία, μη συμπεριλαμβανομένου Φ.Π.Α., για την παράδοση του υλικού στον τόπο και με τον τρόπο που προβλέπεται στα έγγραφα της σύμβασης. Ιδίως βαρύνεται με τις ακόλουθες κρατήσεις:

α) Κράτηση 0,1% η οποία υπολογίζεται επί της αξίας κάθε πληρωμής προ φόρων και κρατήσεων της αρχικής, καθώς και κάθε συμπληρωματικής σύμβασης υπέρ της Ενιαίας Ανεξάρτητης Αρχής Δημοσίων Συμβάσεων/ Αρχής Εξέτασης Προδικαστικών Προσφυγών επιβάλλεται (άρθρο 4 Ν.4013/2011 όπως ισχύει)<sup>137</sup>

β) Κράτηση ύψους 0,02% υπέρ της ανάπτυξης και συντήρησης του ΟΠΣ ΕΣΗΔΗΣ, η οποία υπολογίζεται επί της αξίας, εκτός ΦΠΑ, της αρχικής, καθώς και κάθε συμπληρωματικής σύμβασης. Το ποσό αυτό παρακρατείται σε κάθε πληρωμή από την αναθέτουσα αρχή στο όνομα και για λογαριασμό του Υπουργείου Ψηφιακής Διακυβέρνησης σύμφωνα με την παρ. 6 του άρθρου 36 του ν. 4412/2016

Οι υπέρ τρίτων κρατήσεις υπόκεινται στο εκάστοτε ισχύον αναλογικό τέλος χαρτοσήμου 3% και στην επ' αυτού εισφορά υπέρ ΟΓΑ 20%.

Με κάθε πληρωμή θα γίνεται η προβλεπόμενη από την κείμενη νομοθεσία παρακράτηση φόρου εισοδήματος αξίας 4% επί του καθαρού ποσού.

## 5.2 Κήρυξη οικονομικού φορέα εκπτώτου - Κυρώσεις

**5.2.1.** Ο ανάδοχος κηρύσσεται υποχρεωτικά έκπτωτος<sup>138</sup> από τη σύμβαση και από κάθε δικαίωμα που απορρέει από αυτήν, με απόφαση της αναθέτουσας αρχής, ύστερα από γνωμοδότηση του αρμόδιου συλλογικού οργάνου (Επιτροπή Παρακολούθησης και Παραλαβής):

α) στην περίπτωση της παρ. 7 του άρθρου 105 περί κατακύρωσης και σύναψης σύμβασης,

β) στην περίπτωση που δεν εκπληρώσει τις υποχρεώσεις του που απορρέουν από τη σύμβαση ή/και δεν συμμορφωθεί με τις σχετικές γραπτές εντολές της υπηρεσίας, που είναι σύμφωνες με τη σύμβαση ή τις κείμενες διατάξεις, εντός του συμφωνημένου χρόνου εκτέλεσης της σύμβασης,

γ) εφόσον δεν φορτώσει, δεν παραδώσει ή δεν αντικαταστήσει τα συμβατικά αγαθά ή δεν επισκευάσει ή δεν συντηρήσει αυτά μέσα στον συμβατικό χρόνο ή στον χρόνο παράτασης που του δόθηκε, σύμφωνα με όσα προβλέπονται στο άρθρο 206 του ν. 4412/2016, με την επιφύλαξη της επόμενης παραγράφου.

Στην περίπτωση συνδρομής λόγου έκπτωσης του αναδόχου από σύμβαση κατά την ως άνω περίπτωση γ, ο αναθέτων φορέας κοινοποιεί στον ανάδοχο ειδική όχληση, η οποία μνημονεύει τις διατάξεις του άρθρου 203

<sup>134</sup> Βλ. Απόφαση 2/51557/0026/10-09-01 ΦΕΚ 1209/Β/01 Υπ. Οικονομικών, στο βαθμό που η Α.Α. υπάγεται στο πεδίο εφαρμογής της.

<sup>135</sup> Η απόσβεση της προκαταβολής και η επιστροφή της εγγύησης προκαταβολής πραγματοποιούνται σύμφωνα με τις διατάξεις του άρθρου 72 του ν. 4412/2016 και τον τρόπο που ορίζει η Α.Α.

<sup>136</sup> Άρθρο 200 παρ. 4 του ν. 4412/2016, όπως τροποποιήθηκε με το άρθρο 102 του ν. 4782/2021.

<sup>137</sup> Άρθρο 4 παρ. 3 έβδομο εδάφιο του ν. 4013/2011.

<sup>138</sup> Άρθρο 203 του ν. 4412/2016



του ν. 4412/2016<sup>139</sup> και περιλαμβάνει συγκεκριμένη περιγραφή των ενεργειών στις οποίες οφείλει να προβεί ο ανάδοχος, προκειμένου να συμμορφωθεί, μέσα σε προθεσμία τριάντα (30) ημερών από την κοινοποίηση της ανωτέρω όχλησης. Αν η προθεσμία που τεθεί με την ειδική όχληση, παρέλθει, χωρίς ο ανάδοχος να συμμορφωθεί, κηρύσσεται έκπτωτος μέσα σε προθεσμία τριάντα (30) ημερών από την άπρακτη πάροδο της προθεσμίας συμμόρφωσης, με απόφαση της αναθέτουσας αρχής (ή αναθέτοντα φορέα).

Ο ανάδοχος δεν κηρύσσεται έκπτωτος για λόγους που αφορούν σε υπαιτιότητα του φορέα εκτέλεσης της σύμβασης ή αν συντρέχουν λόγοι ανωτέρας βίας.

Στον οικονομικό φορέα, που κηρύσσεται έκπτωτος από τη σύμβαση, επιβάλλονται, με απόφαση του αποφαινόμενου οργάνου, ύστερα από γνωμοδότηση του αρμόδιου οργάνου, το οποίο υποχρεωτικά καλεί τον ενδιαφερόμενο προς παροχή εξηγήσεων, αθροιστικά οι παρακάτω κυρώσεις:

α) ολική κατάπτωση της εγγύησης συμμετοχής ή καλής εκτέλεσης της σύμβασης κατά περίπτωση,

β) είσπραξη εντόκως της προκαταβολής που χορηγήθηκε στον έκπτωτο από τη σύμβαση ανάδοχο, είτε από ποσό που δικαιούται να λάβει, είτε με κατάθεση του ποσού από τον ίδιο, είτε με κατάπτωση της εγγύησης προκαταβολής. Ο υπολογισμός των τόκων γίνεται από την ημερομηνία λήψης της προκαταβολής από τον ανάδοχο μέχρι την ημερομηνία έκδοσης της απόφασης κήρυξης του ως εκπτώτου, με το ισχύον κάθε φορά ανώτατο όριο επιτοκίου για τόκο από δικαιοπραξία, από την ημερομηνία δε αυτή και μέχρι την επιστροφή της, με το ισχύον κάθε φορά επιτόκιο για τόκο υπερημερίας

γ) Καταλογισμός του διαφέροντος, που προκύπτει εις βάρος της αναθέτουσας αρχής (ή αναθέτοντα φορέα), εφόσον αυτή προμηθευτεί τα αγαθά, που δεν προσκομίστηκαν προσηκόντως από τον έκπτωτο οικονομικό φορέα, αναθέτοντας το ανεκτέλεστο αντικείμενο της σύμβασης στον επόμενο κατά σειρά κατάταξης οικονομικό φορέα που είχε λάβει μέρος στη διαδικασία ανάθεσης της σύμβασης. Αν ο οικονομικός φορέας του προηγούμενου εδαφίου δεν αποδεχθεί την ανάθεση της σύμβασης, ο αναθέτων φορέας μπορεί να προμηθευτεί τα αγαθά, που δεν προσκομίστηκαν προσηκόντως από τον έκπτωτο οικονομικό φορέα, από τρίτο οικονομικό φορέα είτε με διενέργεια νέας διαδικασίας ανάθεσης σύμβασης είτε με προσφυγή στη διαδικασία διαπραγμάτευσης, χωρίς προηγούμενη δημοσίευση, εφόσον συντρέχουν οι προϋποθέσεις του άρθρου 32 του ν. 4412/2016. Το διαφέρον υπολογίζεται με τον ακόλουθο τύπο:

$\Delta = (TKT - TKE) \times \Pi$  Όπου:  $\Delta$  = Διαφέρον που θα προκύψει εις βάρος της αναθέτουσας αρχής (ή αναθέτοντα φορέα), εφόσον αυτή προμηθευτεί τα αγαθά που δεν προσκομίστηκαν προσηκόντως από τον έκπτωτο οικονομικό φορέα, σύμφωνα με τα ανωτέρω αναφερόμενα. Το διαφέρον λαμβάνει θετικές τιμές, αλλιώς θεωρείται ίσο με μηδέν.

TKT = Τιμή κατακύρωσης της προμήθειας των αγαθών, που δεν προσκομίστηκαν προσηκόντως από τον έκπτωτο οικονομικό φορέα στον νέο ανάδοχο.

TKE = Τιμή κατακύρωσης της προμήθειας των αγαθών, που δεν προσκομίστηκαν προσηκόντως από τον έκπτωτο οικονομικό φορέα, σύμφωνα με τη σύμβαση από την οποία κηρύχθηκε έκπτωτος ο οικονομικός φορέας.

$\Pi$  = Συντελεστής προσαύξησης προσδιορισμού της έμμεσης ζημίας που προκαλείται στον αναθέτοντα φορέα από την έκπτωση του αναδόχου ο οποίος λαμβάνει την τιμή 1,01.

Ο καταλογισμός του διαφέροντος επιβάλλεται στον έκπτωτο οικονομικό φορέα με απόφαση της αναθέτουσας αρχής(ή αναθέτοντα φορέα), που εκδίδεται σε αποκλειστική προθεσμία δεκαοκτώ (18) μηνών μετά την έκδοση και την κοινοποίηση της απόφασης κήρυξης εκπτώτου, και εφόσον κατακυρωθεί η προμήθεια των αγαθών που δεν προσκομίστηκαν προσηκόντως από τον έκπτωτο οικονομικό φορέα σε τρίτο οικονομικό φορέα. Για την είσπραξη του διαφέροντος από τον έκπτωτο οικονομικό φορέα μπορεί να εφαρμόζεται η διαδικασία του Κώδικα Είσπραξης Δημόσιων Εσόδων. Το διαφέρον εισπράττεται υπέρ της αναθέτουσας αρχής (ή αναθέτοντα φορέα).

**5.2.2.** Αν το υλικό φορτωθεί - παραδοθεί ή αντικατασταθεί μετά τη λήξη του συμβατικού χρόνου και μέχρι λήξης του χρόνου της παράτασης που χορηγήθηκε, σύμφωνα με το άρθρο 206 του Ν.4412/16, επιβάλλεται πρόστιμο<sup>140</sup> πέντε τοις εκατό (5%) επί της συμβατικής αξίας της ποσότητας που παραδόθηκε εκπρόθεσμα.

Το παραπάνω πρόστιμο υπολογίζεται επί της συμβατικής αξίας των εκπρόθεσμα παραδοθέντων υλικών, χωρίς ΦΠΑ. Εάν τα υλικά που παραδόθηκαν εκπρόθεσμα επηρεάζουν τη χρησιμοποίηση των υλικών που παραδόθηκαν εμπρόθεσμα, το πρόστιμο υπολογίζεται επί της συμβατικής αξίας της συνολικής ποσότητας αυτών.

Κατά τον υπολογισμό του χρονικού διαστήματος της καθυστέρησης για φόρτωση- παράδοση ή αντικατάσταση των υλικών, με απόφαση του αποφαινομένου οργάνου, ύστερα από γνωμοδότηση του αρμοδίου οργάνου, δεν λαμβάνεται υπόψη ο χρόνος που παρήλθε πέραν του εύλογου, κατά τα διάφορα στάδια των διαδικασιών, για το οποίο δεν ευθύνεται ο ανάδοχος και παρατείνεται, αντίστοιχα, ο χρόνος φόρτωσης - παράδοσης.

Εφόσον ο ανάδοχος έχει λάβει προκαταβολή, εκτός από το προβλεπόμενο κατά τα ανωτέρω πρόστιμο, καταλογίζεται σε βάρος του και τόκος επί του ποσού της προκαταβολής, που υπολογίζεται από την επόμενη της λήξης του συμβατικού χρόνου, μέχρι την προσκόμιση του συμβατικού υλικού, με το ισχύον κάθε φορά ανώτατο όριο του ποσοστού του τόκου υπερημερίας.

Η είσπραξη του προστίμου και των τόκων επί της προκαταβολής γίνεται με παρακράτηση από το ποσό πληρωμής του αναδόχου ή, σε περίπτωση ανεπάρκειας ή έλλειψης αυτού, με ισόποση κατάπτωση της εγγύησης καλής εκτέλεσης και προκαταβολής αντίστοιχα, εφόσον ο ανάδοχος δεν καταθέσει το απαιτούμενο ποσό.

Σε περίπτωση ένωσης οικονομικών φορέων, το πρόστιμο και οι τόκοι επιβάλλονται αναλόγως σε όλα τα μέλη της ένωσης.

### **5.3 Διοικητικές προσφυγές κατά τη διαδικασία εκτέλεσης των συμβάσεων<sup>141</sup>**

Ο ανάδοχος μπορεί κατά των αποφάσεων που επιβάλλουν σε βάρος του κυρώσεις, δυνάμει των όρων των άρθρων 5.2 (Κήρυξη οικονομικού φορέα εκπτώτου - Κυρώσεις), 6.1. (Χρόνος παράδοσης υλικών), 6.4. (Απορριψη συμβατικών υλικών – αντικατάσταση), καθώς και κατ' εφαρμογή των συμβατικών όρων να ασκήσει προσφυγή για λόγους νομιμότητας και ουσίας ενώπιον του φορέα που εκτελεί τη σύμβαση μέσα σε ανατρεπτική προθεσμία (30) ημερών από την ημερομηνία της κοινοποίησης ή της πλήρους γνώσης της σχετικής απόφασης. Η εμπρόθεσμη άσκηση της προσφυγής αναστέλλει τις επιβαλλόμενες κυρώσεις. Επί της προσφυγής αποφασίζει το αρμοδίως αποφαινομένο όργανο, ύστερα από γνωμοδότηση του προβλεπόμενου στο τελευταίο εδάφιο της περίπτωσης β' της παραγράφου 11 του άρθρου 221 του ν.4412/2016 οργάνου, εντός προθεσμίας τριάντα (30) ημερών από την άσκησή της, άλλως θεωρείται ως σιωπηρώς απορριφθείσα. Κατά της απόφασης αυτής δεν χωρεί η άσκηση άλλης οποιασδήποτε φύσης διοικητικής προσφυγής. Αν κατά της απόφασης που επιβάλλει κυρώσεις δεν ασκηθεί εμπρόθεσμα η προσφυγή ή αν απορριφθεί αυτή από το αποφαινομένο αρμοδίως όργανο, η απόφαση καθίσταται οριστική. Αν ασκηθεί εμπρόθεσμα προσφυγή, αναστέλλονται οι συνέπειες της απόφασης μέχρι αυτή να οριστικοποιηθεί.

<sup>140</sup> Άρθρο 207 του ν. 4412/2016.

<sup>141</sup> Άρθρο 205 του ν. 4412/2016. Για την εξέταση των προβλεπόμενων προσφυγών, συγκροτείται ειδικό γνωμοδοτικό όργανο, τριμελές ή πενταμελές, τα μέλη του οποίου είναι διαφορετικά από τα μέλη του γνωμοδοτικού οργάνου που είναι αρμόδιο για τα υπόλοιπα θέματα που ανακύπτουν κατά τη διαδικασία εκτέλεσης.

#### 5.4 Δικαστική επίλυση διαφορών

---

Κάθε διαφορά μεταξύ των συμβαλλόμενων μερών που προκύπτει από τις συμβάσεις που συνάπτονται στο πλαίσιο της παρούσας διακήρυξης, επιλύεται με την άσκηση προσφυγής ή αγωγής στο Διοικητικό Εφετείο της Περιφέρειας, στην οποία εκτελείται εκάστη σύμβαση, κατά τα ειδικότερα οριζόμενα στις παρ. 1 έως και 6 του άρθρου 205Α του ν. 4412/2016<sup>142</sup>. Πριν από την άσκηση της προσφυγής στο Διοικητικό Εφετείο προηγείται υποχρεωτικά η τήρηση της ενδικοφανούς διαδικασίας που προβλέπεται στο άρθρο 205 του ν. 4412/2016 και την παράγραφο 5.3 της παρούσας, διαφορετικά η προσφυγή απορρίπτεται ως απαράδεκτη. Αν ο ανάδοχος της σύμβασης είναι κοινοπραξία, η προσφυγή ασκείται είτε από την ίδια είτε από όλα τα μέλη της. Δεν απαιτείται η τήρηση ενδικοφανούς διαδικασίας αν ασκείται από τον ενδιαφερόμενο αγωγή, στο δικόγραφο της οποίας δεν σωρεύεται αίτημα ακύρωσης ή τροποποίησης διοικητικής πράξης ή παράλειψης.

---

<sup>142</sup> Άρθρο 205Α του ν. 4412/2016.

## 6. ΧΡΟΝΟΣ ΚΑΙ ΤΡΟΠΟΣ ΕΚΤΕΛΕΣΗΣ

### 6.1 Χρόνος παράδοσης αγαθών

**6.1.1.** Η συνολική προθεσμία εκτέλεσης της προμήθειας/ εγκατάστασης ορίζεται σε **δεκαοκτώ (18) μήνες** από την ημερομηνία υπογραφής της σύμβασης ήτοι δώδεκα (12) μήνες για την εκτέλεση της προμήθειας και έξι (6) μήνες για την δοκιμαστική λειτουργία του συνολικού συστήματος).

Ο συμβατικός χρόνος παράδοσης των υλικών μπορεί να παρατείνεται, πριν από τη λήξη του αρχικού συμβατικού χρόνου παράδοσης, υπό τις ακόλουθες σωρευτικές προϋποθέσεις: α) τηρούνται οι όροι του άρθρου 337 περί τροποποίησης συμβάσεων κατά τη διάρκειά τους, β) έχει εκδοθεί αιτιολογημένη απόφαση του αρμόδιου αποφαινόμενου οργάνου της αναθέτουσας αρχής (ή αναθέτοντα φορέα) μετά από γνωμοδότηση αρμόδιου συλλογικού οργάνου, είτε με πρωτοβουλία της αναθέτουσας αρχής (ή αναθέτοντα φορέα) και εφόσον συμφωνεί ο ανάδοχος, είτε ύστερα από σχετικό αίτημα του αναδόχου, το οποίο υποβάλλεται υποχρεωτικά πριν από τη λήξη του συμβατικού χρόνου, γ) το χρονικό διάστημα της παράτασης είναι ίσο ή μικρότερο από τον αρχικό συμβατικό χρόνο παράδοσης. Στην περίπτωση παράτασης του συμβατικού χρόνου παράδοσης, ο χρόνος παράτασης δεν συνυπολογίζεται στον συμβατικό χρόνο παράδοσης<sup>143</sup>.

Στην περίπτωση παράτασης του συμβατικού χρόνου παράδοσης έπειτα από αίτημα του αναδόχου, επιβάλλονται οι κυρώσεις που προβλέπονται στην παράγραφο 5.2.2 της παρούσης.

Με αιτιολογημένη απόφαση του αρμόδιου αποφαινόμενου οργάνου, η οποία εκδίδεται ύστερα από γνωμοδότηση του οργάνου της περ. β' της παρ. 11 του άρθρου 221 του ν. 4412/2016, ο συμβατικός χρόνος φόρτωσης παράδοσης των υλικών μπορεί να μετατίθεται. Μετάθεση επιτρέπεται μόνο όταν συντρέχουν λόγοι ανωτέρας βίας ή άλλοι ιδιαιτέρως σοβαροί λόγοι, που καθιστούν αντικειμενικώς αδύνατη την εμπρόθεσμη παράδοση των συμβατικών ειδών. Στις περιπτώσεις μετάθεσης του συμβατικού χρόνου φόρτωσης παράδοσης δεν επιβάλλονται κυρώσεις.

**6.1.2.** Εάν λήξει ο συμβατικός χρόνος παράδοσης, χωρίς να υποβληθεί εγκαίρως αίτημα παράτασης ή, εάν λήξει ο παραταθείς, κατά τα ανωτέρω, χρόνος, χωρίς να παραδοθεί το αγαθό, ο ανάδοχος κηρύσσεται έκπτωτος.

**6.1.3.** Ο ανάδοχος υποχρεούται να ειδοποιεί την υπηρεσία που εκτελεί την προμήθεια, την αποθήκη υποδοχής των αγαθών και την επιτροπή παραλαβής, για την ημερομηνία που προτίθεται να παραδώσει το αγαθό, τουλάχιστον πέντε (5) εργάσιμες ημέρες νωρίτερα.

Μετά από κάθε προσκόμιση αγαθού στην αποθήκη υποδοχής αυτών, ο ανάδοχος υποχρεούται να υποβάλει στην υπηρεσία αποδεικτικό, θεωρημένο από τον υπεύθυνο της αποθήκης, στο οποίο αναφέρεται η ημερομηνία προσκόμισης, το αγαθό, η ποσότητα και ο αριθμός της σύμβασης σε εκτέλεση της οποίας προσκομίστηκε.

<sup>143</sup> Παρ. 1 και 2 άρθρου 206

## 6.2 Παραλαβή αγαθών - Χρόνος και τρόπος παραλαβής αγαθών

**6.2.1.** Η παραλαβή των υλικών γίνεται από επιτροπές, πρωτοβάθμιες ή και δευτεροβάθμιες, που συγκροτούνται σύμφωνα με την παρ. 11 περ. β του άρθρου 221 του Ν.4412/16<sup>144</sup> σύμφωνα με τα οριζόμενα στο άρθρο 208 του ως άνω νόμου. Κατά την διαδικασία παραλαβής των υλικών διενεργείται ποσοτικός και ποιοτικός έλεγχος και εφόσον το επιθυμεί μπορεί να παραστεί και ο προμηθευτής. Ο ποιοτικός έλεγχος των υλικών γίνεται μακροσκοπικά.

Το κόστος της διενέργειας των ελέγχων βαρύνει τον ανάδοχο.

Η επιτροπή παραλαβής, μετά τους προβλεπόμενους ελέγχους συντάσσει πρωτόκολλα (μακροσκοπικό – οριστικό- παραλαβής του υλικού με παρατηρήσεις –απόρριψης των υλικών) σύμφωνα με την παρ.3 του άρθρου 208 του ν. 4412/16.

Τα πρωτόκολλα που συντάσσονται από τις επιτροπές (πρωτοβάθμιες – δευτεροβάθμιες) κοινοποιούνται υποχρεωτικά και στους αναδόχους.

Υλικά που απορρίφθηκαν ή κρίθηκαν παραληπτά με έκπτωση επί της συμβατικής τιμής, με βάση τους ελέγχους που πραγματοποίησε η πρωτοβάθμια επιτροπή παραλαβής, μπορούν να παραπέμπονται για επανεξέταση σε δευτεροβάθμια επιτροπή παραλαβής ύστερα από αίτημα του αναδόχου ή αυτεπάγγελτα σύμφωνα με την παρ. 5 του άρθρου 208 του ν.4412/16. Τα έξοδα βαρύνουν σε κάθε περίπτωση τον ανάδοχο.

Επίσης, εάν ο τελευταίος διαφωνεί με τα αποτελέσματα των εργαστηριακών εξετάσεων που διενεργήθηκαν από πρωτοβάθμιες ή δευτεροβάθμιες επιτροπές παραλαβής μπορεί να ζητήσει εγγράφως εξέταση κατ' έφεση των οικείων αντιδειγμάτων, μέσα σε ανατρεπτική προθεσμία είκοσι (20) ημερών από την γνωστοποίηση σε αυτόν των αποτελεσμάτων της αρχικής εξέτασης, με τον τρόπο που περιγράφεται στην παρ. 8 του άρθρου 208 του Ν.4412/16.

Το αποτέλεσμα της κατ' έφεση εξέτασης είναι υποχρεωτικό και τελεσίδικο και για τα δύο μέρη.

Ο ανάδοχος δεν μπορεί να ζητήσει παραπομπή σε δευτεροβάθμια επιτροπή παραλαβής μετά τα αποτελέσματα της κατ' έφεση εξέτασης.

**6.2.2.** Η παραλαβή των υλικών και η έκδοση των σχετικών πρωτοκόλλων παραλαβής πραγματοποιείται εντός δέκα (10) ημερών το πολύ από την ημερομηνία διενέργειας των προβλεπόμενων ελέγχων

Αν η παραλαβή των υλικών και η σύνταξη του σχετικού πρωτοκόλλου δεν πραγματοποιηθεί από την επιτροπή παρακολούθησης και παραλαβής μέσα στον οριζόμενο από τη σύμβαση χρόνο, σύμφωνα με όσα ορίζονται παραπάνω, θεωρείται ότι η παραλαβή συντελέστηκε αυτοδίκαια, με κάθε επιφύλαξη των δικαιωμάτων του Δημοσίου και εκδίδεται προς τούτο σχετική απόφαση του αρμοδίου αποφαινομένου οργάνου, με βάση μόνο το θεωρημένο από την υπηρεσία που παραλαμβάνει τα υλικά αποδεικτικό προσκόμισης τούτων, σύμφωνα δε με την απόφαση αυτή η αποθήκη του φορέα εκδίδει δελτίο εισαγωγής του υλικού και εγγραφής του στα βιβλία της, προκειμένου να πραγματοποιηθεί η πληρωμή του αναδόχου.

Ανεξάρτητα από την, κατά τα ανωτέρω, αυτοδίκαιη παραλαβή και την πληρωμή του αναδόχου, πραγματοποιούνται οι προβλεπόμενοι από την σύμβαση έλεγχοι από επιτροπή που συγκροτείται με απόφαση του αρμοδίου αποφαινομένου οργάνου, στην οποία δεν μπορεί να συμμετέχουν ο πρόεδρος και τα μέλη της επιτροπής που δεν πραγματοποίησε την παραλαβή στον προβλεπόμενο από την σύμβαση χρόνο.

<sup>144</sup> Άρθρο 221 παρ. 11 β) του ν. 4412/2016: “Για την παρακολούθηση και την παραλαβή της σύμβασης προμήθειας συγκροτείται τριμελής ή πενταμελής Επιτροπή παρακολούθησης και παραλαβής με απόφαση του αρμοδίου αποφαινομένου οργάνου. Το όργανο αυτό εισηγείται για όλα τα θέματα παραλαβής του φυσικού αντικείμενου της σύμβασης, προβαίνοντας, σε μακροσκοπικούς, λειτουργικούς ή και επιχειρησιακούς ελέγχους του προς παραλαβή αντικείμενου της σύμβασης, εφόσον προβλέπεται από τη σύμβαση ή κρίνεται αναγκαίο, συντάσσει τα σχετικά πρωτόκολλα, παρακολουθεί και ελέγχει την προσηκουσα εκτέλεση όλων των όρων της σύμβασης και την εκπλήρωση των υποχρεώσεων του αναδόχου και εισηγείται τη λήψη των επιβεβλημένων μέτρων λόγω μη τήρησης των ως άνω όρων. Με απόφαση του αρμοδίου αποφαινομένου οργάνου μπορεί να συγκροτείται δευτεροβάθμια επιτροπή παρακολούθησης και παραλαβής με τις παραπάνω αρμοδιότητες”

Η παραπάνω επιτροπή παραλαβής προβαίνει σε όλες τις διαδικασίες παραλαβής που προβλέπονται από την ως άνω παράγραφο 1 και το άρθρο 208 του ν. 4412/2016 και συντάσσει τα σχετικά πρωτόκολλα. Οι εγγυητικές επιστολές προκαταβολής και καλής εκτέλεσης δεν επιστρέφονται πριν από την ολοκλήρωση όλων των προβλεπομένων από τη σύμβαση ελέγχων και τη σύνταξη των σχετικών πρωτοκόλλων.<sup>145</sup>

### 6.3 Ειδικοί όροι ναύλωσης – ασφάλισης - ανακοίνωσης φόρτωσης και ποιοτικού ελέγχου στο εξωτερικό

Μέχρι να τεθεί ολόκληρο το έργο σε πλήρη λειτουργία θεματοφύλακας των υλικών που έχει προσκομισθεί ορίζεται ο προμηθευτής. Τα υλικά αυτά μπορούν να αποθηκευτούν σε αποθήκες ή χώρους της Υπηρεσίας μετά από αίτημα του προμηθευτή, την ευθύνη όμως θα εξακολουθήσει να έχει ο προμηθευτής.

Πριν από τη φόρτωσή του εξοπλισμού που περιλαμβάνει η σύμβαση στο εργοστάσιο του οίκου κατασκευής ή κατά το στάδιο κατασκευής τους, ο Αναθέτων Φορέας μπορεί να αποστείλει επιτροπή από εξειδικευμένους υπαλλήλους ή την επιτροπή παραλαβής, για τη διενέργεια του ελέγχου σύμφωνα με τις κείμενες διατάξεις περί δημοσίων συμβάσεων, τον ποιοτικό και ποσοτικό έλεγχο. Στην περίπτωση αυτή, η οριστική παραλαβή του υλικού γίνεται στην Ελλάδα από την αρμόδια επιτροπή παραλαβής, σύμφωνα με τα οριζόμενα από τη σύμβαση και τις κείμενες διατάξεις. Έναντι της επιτροπής ο οικονομικός φορέας έχει τις εξής υποχρεώσεις:

α) Να διαθέτει τα απαιτούμενα τεχνικά μέσα και εργατοτεχνικό προσωπικό, ιδίως για μετακίνηση, μετατόπιση, στοιβάσια του προς έλεγχο υλικού και για κάθε άλλη ενέργεια που είναι αναγκαία για τον έλεγχο.

β) Να διαθέτει για την εξακρίβωση της ποιότητας του προς έλεγχο υλικού όσα τεχνικά μέσα έχει στην διάθεση του.

γ) Να ενημερώνει την επιτροπή, σχετικά με την πορεία εκτέλεσης της παραγγελίας.

δ) Σε περίπτωση απόρριψης των υλικών, ο οικονομικός φορέας βαρύνεται με τα έξοδα που θα προκύψουν από τον απαιτούμενο έλεγχο ή ελέγχους.

Η αξία των δειγμάτων και αντιδειγμάτων του υλικού, όπου τούτο απαιτείται, κατά τον έλεγχο στο εξωτερικό, βαρύνει τον οικονομικό φορέα.

Η επιτροπή υποχρεούται, αν διαπιστωθεί κατά τον έλεγχο ότι το υλικό δεν ανταποκρίνεται στις απαιτήσεις της σύμβασης, να μην εκδώσει το πιστοποιητικό ελέγχου.

Σχετικά με την ασφάλιση των εργασιών που είναι ενσωματωμένες στην προμήθεια, ισχύει η κείμενη Εθνική Νομοθεσία.

### 6.4 Απόρριψη συμβατικών αγαθών – Αντικατάσταση

**6.4.1.** Σε περίπτωση οριστικής απόρριψης ολόκληρης ή μέρους της συμβατικής ποσότητας των αγαθών, με απόφαση του αποφαινόμενου οργάνου ύστερα από γνωμοδότηση του αρμόδιου οργάνου, μπορεί να εγκρίνεται αντικατάστασή της με άλλη, που να είναι σύμφωνη με τους όρους της σύμβασης, μέσα σε τακτή προθεσμία που ορίζεται από την απόφαση αυτή.

**6.4.2.** Αν η αντικατάσταση γίνεται μετά τη λήξη του συμβατικού χρόνου, η προθεσμία που ορίζεται για την αντικατάσταση δεν μπορεί να είναι μεγαλύτερη του 1/2 του συνολικού συμβατικού χρόνου, ο δε ανάδοχος θεωρείται ως εκπρόθεσμος και υπόκειται σε κυρώσεις λόγω εκπρόθεσμης παράδοσης. Αν ο ανάδοχος δεν αντικαταστήσει τα αγαθά που απορρίφθηκαν μέσα στην προθεσμία που του τάχθηκε και εφόσον έχει λήξει ο συμβατικός χρόνος, κηρύσσεται έκπτωτος και υπόκειται στις προβλεπόμενες κυρώσεις.

<sup>145</sup> Στο άρθρο αυτό η Α.Α. μπορεί να χρησιμοποιήσει μεταβατικά τις οδηγίες που δίνονται στην ΥΑ Π1/2489/6.09.1995 (Β' 764), η οποία δεν έχει καταργηθεί.

**6.4.3.** Η επιστροφή των αγαθών που απορρίφθηκαν γίνεται σύμφωνα με τα προβλεπόμενα στις παρ. 2 και 3 του άρθρου 213 του ν. 4412/2016.

## 6.5 Δείγματα – Δειγματοληψία – Εργαστηριακές εξετάσεις

Δεν απαιτούνται.

## 6.6 Εγγυημένη λειτουργία προμήθειας<sup>146</sup>

Η περίοδος εγγυημένης λειτουργίας αποτελεί κριτήριο αξιολόγησης της τεχνικής προσφοράς και δύναται να έχει ελάχιστη διάρκεια 2 έτη και μέγιστη 5 έτη, όπως περιγράφεται στις παραγράφους 2.3.1 της παρούσας.

Κατά την περίοδο της εγγυημένης λειτουργίας, ο ανάδοχος ευθύνεται για την καλή λειτουργία του αντικειμένου της προμήθειας. Επίσης, οφείλει κατά το χρόνο της εγγυημένης λειτουργίας να προβαίνει στην προβλεπόμενη συντήρηση και να αποκαταστήσει οποιαδήποτε βλάβη με τρόπο και σε χρόνο που περιγράφεται στις τεχνικές προδιαγραφές και στα λοιπά τεύχη της σύμβασης.

Για την παρακολούθηση της εκπλήρωσης των συμβατικών υποχρεώσεων του αναδόχου η επιτροπή παρακολούθησης και παραλαβής ή η ειδική επιτροπή που ορίζεται για τον σκοπό αυτόν από την αναθέτουσα αρχή (ή αναθέτοντα φορέα)<sup>147</sup> προβαίνει στον απαιτούμενο έλεγχο της συμμόρφωσης του αναδόχου στα προβλεπόμενα στην σύμβαση για την εγγυημένη λειτουργία καθ' όλον τον χρόνο ισχύος της τηρώντας σχετικά πρακτικά. Σε περίπτωση μη συμμόρφωσης του αναδόχου προς τις συμβατικές του υποχρεώσεις, επιτροπή εισηγείται στο αποφαινόμενο όργανο της σύμβασης την έκπτωση του αναδόχου.

Μέσα σε ένα (1) μήνα από την λήξη του προβλεπόμενου χρόνου της εγγυημένης λειτουργίας η ως άνω επιτροπή συντάσσει σχετικό πρωτόκολλο παραλαβής της εγγυημένης λειτουργίας, στο οποίο αποφαίνεται για την συμμόρφωση του αναδόχου στις απαιτήσεις της σύμβασης. Σε περίπτωση μη συμμόρφωσης, ολικής ή μερικής, του αναδόχου, το συλλογικό όργανο μπορεί να προτείνει την κατάπτωση της εγγυήσεως καλής λειτουργίας που προβλέπεται στο άρθρο 302 του ν. 4412/2016 περί εγγυήσεων και στην παράγραφο 4.1.2 της παρούσας. Το πρωτόκολλο εγκρίνεται από το αρμόδιο αποφαινόμενο όργανο.

Ο Ανάδοχος δεν ευθύνεται για τυχόν κλοπές ή βανδαλισμούς ή βλάβες από τη χρήση, καθώς και για βλάβες που θα προκύψουν από λόγους ανωτέρας βίας. Επιπλέον, δεν περιλαμβάνεται το κόστος των αναλωσίμων καθώς και του τηλεπικοινωνιακού κόστους που τυχόν απαιτηθεί για την λειτουργία του εξοπλισμού.

## 6.7 Αναπροσαρμογή τιμής<sup>148</sup>

**6.7.1** Προβλέπεται ρήτρα αναπροσαρμογής της τιμής, η οποία εφαρμόζεται μόνο αν, κατά τον χρόνο παράδοσης των αγαθών, συντρέχουν αθροιστικά οι εξής συνθήκες:

α) η σύμβαση έχει διάρκεια μεγαλύτερη των δώδεκα μηνών και έχουν παρέλθει δώδεκα (12) μήνες τουλάχιστον από την καταληκτική ημερομηνία υποβολής των προσφορών,

β) ο δείκτης τιμών καταναλωτή (ΔΤΚ) είναι μικρότερος από μείον τρία τοις εκατό (-3%) και μεγαλύτερος από τρία τοις εκατό (3%),

γ) η αναθέτουσα αρχή διαθέτει τις απαραίτητες πιστώσεις για την εφαρμογή της αναπροσαρμογής της τιμής.

Σε περιπτώσεις τμηματικών παραδόσεων, η τιμή αναπροσαρμόζεται για τις ποσότητες που, σύμφωνα με τα έγγραφα της σύμβασης, προβλέπεται να παραδοθούν μετά την παρέλευση των δώδεκα (12) μηνών.

<sup>146</sup> Άρθρο 215 του ν. 4412/2016

<sup>147</sup> Πρβλ άρθρο 215 ν. 4412/2016

<sup>148</sup> Άρθρο 53 παρ. 9 και 9α του ν. 4412/2016. Πρβλ και την με αριθμ. πρωτ. 95213/05-10-2022 εγκύκλιο του Υπουργείου Ανάπτυξης και Επενδύσεων, με θέμα «Εγκύκλιος εφαρμογής των παρ. 9 έως 10<sup>α</sup> του άρθρου 53 του ν.4412/2016, περί εφαρμογής της ρήτρας αναπροσαρμογής των τιμών στις δημόσιες συμβάσεις προμηθειών και υπηρεσιών» (ΑΔΑ: 6Μ8046ΜΤΑΡ-ΔΛΓ).

**6.7.2** Για την αναπροσαρμογή της τιμής εφαρμόζεται ο τύπος:

$$T = T_{\text{προσφοράς}} \times (1 + \Delta\text{TK})$$

Όπου **ΔTK**: ο δείκτης τιμών καταναλωτή της συγκεκριμένης κατηγορίας στην οποία υπάγονται τα αγαθά, όπως έχει ανακοινωθεί από την Ελληνική Στατιστική Αρχή (ΕΛ.ΣΤΑΤ.) για τον μήνα που προηγείται του χρόνου παράδοσης των αγαθών, σε σχέση με τον ίδιο μήνα του έτους κατά το οποίο υποβλήθηκε η προσφορά του οικονομικού φορέα, και ανακοινώνεται σε μηνιαία βάση από το Υπουργείο Ανάπτυξης και Επενδύσεων.

**T - προσφοράς**: η τιμή της οικονομικής προσφοράς του οικονομικού φορέα στον οποίο ανατίθεται η σύμβαση και

**T**: η αναπροσαρμοσμένη τιμή.

**6.7.3** Σε περίπτωση εκπρόθεσμης παράδοσης, με υπαιτιότητα του αναδόχου, ο χρόνος παράτασης δεν λαμβάνεται υπόψη για την αναπροσαρμογή. Προκαταβολή που χορηγήθηκε αφαιρείται από την προς αναπροσαρμογή συμβατική αξία.

**6.7.4** Στην περίπτωση, που κατά τον χρόνο εφαρμογής της ρήτρας αναπροσαρμογής, η αναθέτουσα αρχή δεν διαθέτει τις, κατά περίπτωση, αναγκαίες πιστώσεις, μπορεί να προβαίνει σε αύξηση των τιμών μονάδας, με παράλληλη μείωση των προς παράδοση ποσοτήτων, υπό την προϋπόθεση ότι συναινεί ο ανάδοχος.

## **6.8 Επικαιροποίηση τεχνικών προδιαγραφών κατά την εκτέλεση της σύμβασης**<sup>149</sup>

Εφόσον, μετά τη σύναψη της σύμβασης έχουν αντικατασταθεί, από τον κατασκευαστή, κάποια εκ των προσφερόμενων αγαθών με νεότερα είδη/ μοντέλα / εκδόσεις, ο ανάδοχος υποβάλλει στην αναθέτουσα αρχή πρόταση επικαιροποίησης, η οποία υπόκειται στην έγκριση της αναθέτουσας αρχής, κατόπιν γνωμοδότησης της Επιτροπής Παρακολούθησης- Παραλαβής. Στο πλαίσιο της πρότασης επικαιροποίησης, τα αγαθά που θα αντικαταστήσουν εκείνα που προσφέρθηκαν και αξιολογήθηκαν πρέπει είναι τουλάχιστον ισοδύναμα με τα προσφερθέντα. Εφόσον εγκριθεί η πρόταση, ο ανάδοχος υποχρεούται να προμηθεύσει τα επικαιροποιημένα αγαθά αντί των αρχικά προσφερθέντων, χωρίς πρόσθετη οικονομική επιβάρυνση της αναθέτουσας αρχής και χωρίς μεταβολή των όρων πληρωμής. Ο χρόνος παράδοσης των επικαιροποιημένων αγαθών, όπως έχει οριστεί στην παρ. 6.1.1. της παρούσας, εκκινεί από την κοινοποίηση της εγκριτικής απόφασης της αναθέτουσας αρχής στον ανάδοχο.

**Ο Δήμαρχος Βέλου – Βόχας**

**Αννίβας Παπακυριάκος**

<sup>149</sup> Πρβλ. ιδίως Ελ.Συν Τμ. VI 57/2011, Κλ. ΣΤ' 373/2019 & 158/2019



## ΠΑΡΑΡΤΗΜΑΤΑ

### ΠΑΡΑΡΤΗΜΑ Ι

#### Αναλυτική Περιγραφή Φυσικού και Οικονομικού Αντικείμενου της Σύμβασης

##### ΜΕΡΟΣ Α - ΠΕΡΙΓΡΑΦΗ ΦΥΣΙΚΟΥ ΑΝΤΙΚΕΙΜΕΝΟΥ ΤΗΣ ΣΥΜΒΑΣΗΣ

Η παρούσα πράξη αφορά την προμήθεια και εγκατάσταση ευφών ψηφιακών τηλεμετρικών συστημάτων υδρομέτρησης και ελέγχου διαρροών με ενσωμάτωσή τους στα υφιστάμενα συστήματα διαχείρισης των δικτύων ύδρευσης της Δ.Ε. Βόχας του Δήμου Βέλου Βόχας. Πιο συγκεκριμένα, περιλαμβάνει την προμήθεια και εγκατάσταση εξοπλισμού για:

- Την εξοικονόμηση του πόσιμου νερού και τη μείωση της μη καταμετρούμενης κατανάλωσης, μέσω της εγκατάστασης ευφών μετρητών κατανάλωσης νερού (οικιακών υδρομέτρων AMR - Automatic Meter Reading) στους οικισμούς της Δ.Ε. Βόχας του Δήμου Βέλου Βόχας.
- Τη δημιουργία σύγχρονου και ολοκληρωμένου Πληροφοριακού Συστήματος στον Κεντρικό Σταθμό Ελέγχου της Υπηρεσίας, με αναβαθμισμένες δυνατότητες on line παρακολούθησης κρίσιμων παραμέτρων νερού.

Η ποιότητα και η εξοικονόμηση του πόσιμου νερού, αποτελούν πρωταρχικό στόχο του Δήμου Βέλου Βόχας. Με την εν λόγω πράξη, επιχειρείται η αναβάθμιση και η επέκταση των συστημάτων τεχνολογίας που διαθέτει η υπηρεσία, σχετικά με την μείωση των απωλειών νερού, την διαρκή online παρακολούθηση κρίσιμων παραμέτρων ύδρευσης και την αύξηση της ποιότητας του νερού που φτάνει στους καταναλωτές.

Στο πλαίσιο αυτό το προτεινόμενο φυσικό αντικείμενο της πράξης περιλαμβάνει την προμήθεια, εγκατάσταση και θέση σε λειτουργία των παρακάτω:

- Δύο χιλιάδων επτακοσίων πενήντα (2.750) νέων ευφών μετρητών κατανάλωσης νερού (υδρομέτρα).
- Είκοσι οκτώ (28) διατάξεις (gateway) συλλογής δεδομένων έξυπνων οικιακών υδρομέτρων μέσω σταθερού ασύρματου δικτύου LoraWAN,.
- Πέντε (5) συσκευών χειρός συλλογής μετρήσεων ευφών μετρητών κατανάλωσης νερού (Φορητής διάταξης λήψης δεδομένων).
- Παρελκόμενου υδραυλικού εξοπλισμού για σύνδεση ευφών μετρητών κατανάλωσης νερού.
- Εργασίες εγκατάστασης, ρύθμισης και θέσης σε λειτουργία ευφών υδρομετρητών κατανάλωσης νερού και υδραυλικού εξοπλισμού.
- Εργασίες εγκατάστασης, ρύθμισης και θέσης σε λειτουργία διατάξεων συλλογής δεδομένων έξυπνων οικιακών υδρομέτρων μέσω σταθερού ασύρματου δικτύου LoraWAN
- Εργασίες εξυγίανσης φρεατίου υδρομετρητή
- Έναν (1) Κεντρικό Ηλεκτρονικό Υπολογιστή για εγκατάσταση λογισμικών ευφών μετρητών κατανάλωσης νερού.
- Έναν (1) Φορητό Ηλεκτρονικό Υπολογιστή για την παρακολούθηση του συστήματος.
- Μίας (1) άδειας χρήσης λογισμικού επικοινωνιών (Network Server) για την συλλογή δεδομένων ευφών υδρομετρητών.
- Μίας (1) άδειας χρήσης λογισμικού εφαρμογής απεικόνισης συλλεγόμενων μετρήσεων.
- Μίας (1) άδειας χρήσης λογισμικού εφαρμογής επεξεργασίας και διαχείρισης συλλεγόμενων μετρήσεων.
- Μίας (1) άδειας χρήσης λογισμικού εφαρμογής πύλης ή mobile App διαχείρισης ύδρευσης.
- Μίας (1) άδειας χρήσης λογισμικού εφαρμογής υδατικού ισοζυγίου.
- Μίας (1) άδειας χρήσης λογισμικού εφαρμογής διαχείρισης συμβάντων και τυποποιημένων διαδικασιών.

- Ανάπτυξη και παραμετροποίηση εφαρμογής λογισμικού επικοινωνιών για την συλλογή δεδομένων ευφύων υδρομετρητών.
- Ανάπτυξη και παραμετροποίηση εφαρμογής λογισμικού απεικόνισης συλλεγόμενων μετρήσεων.
- Ανάπτυξη και παραμετροποίηση εφαρμογής λογισμικού πύλης ή mobile App διαχείρισης ύδρευσης.
- Ανάπτυξη και παραμετροποίηση εφαρμογής λογισμικού επεξεργασίας και διαχείρισης συλλεγόμενων μετρήσεων.
- Ανάπτυξη και παραμετροποίηση εφαρμογής λογισμικού υδατικού ισοζυγίου.
- Ανάπτυξη και παραμετροποίηση εφαρμογής λογισμικού διαχείρισης συμβάντων και τυποποιημένων διαδικασιών.
- Ανάπτυξη και παραμετροποίηση εφαρμογής λογισμικού ενοποίησης βάσεων δεδομένων εφαρμογών.
- Ανάπτυξη και παραμετροποίηση εφαρμογής λογισμικού διασύνδεσης λογισμικών AMR- ευφύων υδρομετρητών με υφιστάμενα πληροφοριακά συστήματα υπηρεσίας.
- Περιλαμβάνεται η ελεύθερη άδεια χρήσης όλων λογισμικών καθώς και το κόστος χρήσης του cloud data-center για χρονικό διάστημα δυο (2) ετών από την παραλαβή του συστήματος σε κανονική λειτουργία (μετά την ολοκλήρωση και της δοκιμαστικής λειτουργίας). Στο διάστημα αυτό ο Ανάδοχος θα είναι υπεύθυνος και αναλαμβάνει το κόστος για την άδεια χρήσης λογισμικού (συμπεριλαμβανομένου τυχόν αναβαθμίσεων) και της χρήσης του cloud data-center.
- Δοκιμαστική λειτουργία προμήθειας διάρκειας έξι (6) μηνών.
- Εκπαίδευση – τεκμηρίωση προμήθειας.
- Εγγύηση καλής λειτουργίας τουλάχιστον δυο (2) ετών.

**Δεν είναι ευθύνη του Προμηθευτή τα κάτωθι:**

- Προμήθεια εξοπλισμού και υλικών που δεν αναφέρονται ρητά στα τεύχη.
- Προμήθεια καρτών SIM και το κόστος ασύρματων επικοινωνιών.
- Το κόστος άδειας χρήσης ή/και αναβαθμίσεων όλων λογισμικών καθώς και της χρήσης του cloud data-center μετά το πέρας της διετίας από την θέση σε κανονική λειτουργία του συστήματος.
- Ανακατασκευή, συντήρηση, αντικατάσταση οποιουδήποτε τμήματος ή εξοπλισμού υφισταμένων συστημάτων ελέγχου διαρροών δικτύου ύδρευσης.
- Παροχή υπηρεσιών υποστήριξης στον Δήμο
- Προμήθεια και εγκατάσταση φρεατίων για την τοποθέτηση του κάθε νέου υδρομετρητή.
- Η συνεννόηση με του καταναλωτές για την δυνατότητα πρόσβασης στα σημεία τοποθέτησης του υπό προμήθεια έξυπνου υδρομέτρου.

### Επιδιωκόμενοι στόχοι συστήματος ασύρματης συλλογής και καταγραφής και απεικόνισης ευφυών ψηφιακών υδρομετρητών

Η διαχείριση του πόσιμου νερού στα δίκτυα ύδρευσης των Δήμων, απαιτεί σύγχρονες και προηγμένες τεχνολογικά λύσεις οι οποίες θα επιτρέπουν:

1. Την βέλτιστη τεχνικοοικονομική διαχείριση του δικτύου
2. Την εξοικονόμηση πόρων
3. Την ικανοποίηση των τελικών καταναλωτών

Προς αυτήν την κατεύθυνση κινείται και η εγκατάσταση ευφυών ψηφιακών υδρομετρητών, τα οποία εξασφαλίζουν επιπροσθέτως και τα παρακάτω:

1. Παρέχουν τη δυνατότητα για απομακρυσμένη ειδοποίηση ασυνήθιστων καταστάσεων (διαρροή, σπάσιμο αγωγού, ανάποδη ροή)
2. Παρέχουν τη δυνατότητα ειδοποίησης των τελικών καταναλωτών μέσω μηνυμάτων SMS για ασυνήθιστα συμβάντα όπως π.χ. διαρροή
3. Ενημερώνουν τον τελικό καταναλωτή για την τιμή του υδρομέτρου σε πραγματικό χρόνο μέσω Web Site.
4. Ενσωματώνουν τεχνολογίες αιχμής με δυνατότητα συνεχούς βελτίωσης και ανάπτυξης, βασιζόμενη πάνω στις ίδιες περιβαλλοντικές και οικονομικές αρχές
5. Εντοπισμός φαινομένων λαθροληψίας νερού ή μη εξουσιοδοτημένης επέμβασης στους μετρητές
6. Συμβάλλουν στον εντοπισμό απωλειών νερού ανά ζώνη ύδρευσης
7. Παρέχουν αποτελεσματικότερη διαχείριση ζωτικής σημασίας φυσικών πόρων
8. Βιώσιμη (αειφόρος) διαχείριση των υδάτινων πόρων της περιοχής
9. Άμεση ενημέρωση-πληροφόρηση ευαισθητοποίηση για περιβαλλοντικά ζητήματα διαχείρισης υδάτων.
10. Παροχή υπηρεσιών με βέλτιστο περιβαλλοντικά τρόπο ελαχιστοποιώντας τη σπατάλη τόσο των υδατικών όσο και των ενεργειακών πόρων .

### ΜΕΡΟΣ Β- ΟΙΚΟΝΟΜΙΚΟ ΑΝΤΙΚΕΙΜΕΝΟ ΤΗΣ ΣΥΜΒΑΣΗΣ

Χρηματοδότηση: Φορέας χρηματοδότησης της παρούσας σύμβασης είναι το Υπουργείο Περιβάλλοντος και Ενέργειας (κωδ. ΣΑΤΑ 075) στο πλαίσιο του Εθνικού Σχεδίου Ανάκαμψης και Ανθεκτικότητας «Ελλάδα 2.0».

Εκτιμώμενη αξία σύμβασης σε ευρώ, χωρίς ΦΠΑ : **2.000.000,00 €**

Χρονική διάρκεια υλοποίησης: **Δεκαοκτώ (18) μήνες** από την υπογραφή της σύμβασης – δώδεκα (12) μήνες για την εκτέλεση και έξι (6) μήνες για την δοκιμαστική λειτουργία του συστήματος.

**ΠΑΡΑΡΤΗΜΑ ΙΙ – Ευρωπαϊκό Ενιαίο Έγγραφο Σύμβασης (ΕΕΕΣ)**

---

**Συνημμένα αρχεία μορφής pdf και xlm τα οποία αποτελούν αναπόσπαστο μέρος της παρούσας και βρίσκονται αναρτημένα στον ιστότοπο του διαγωνισμού με Α/Α ΕΣΗΔΗΣ 265182**

Οι οικονομικοί φορείς οφείλουν να υποβάλλουν με την προσφορά τους συμπληρωμένο το πρότυπο ΕΕΕΣ όπως αυτό έχει οριστεί από την αναθέτουσα αρχή στην παρούσα διακήρυξη σε μορφή αρχείου τύπου pdf, ψηφιακά υπογεγραμμένο κατά τα οριζόμενα στο σχετικό θεσμικό πλαίσιο και στη διακήρυξη.

Για τη σύνταξη ή/και τη συμπλήρωση από τους οικονομικούς φορείς του απαιτούμενου ΕΕΕΣ, προτείνεται να χρησιμοποιήσουν το συνημμένο επικουρικό αρχείο τύπου xlm. Στη συνέχεια μέσω της ηλεκτρονικής υπηρεσίας e ΕΕΕΣ που είναι διαθέσιμη <https://espdint.eprocurement.gov.gr/> παράγουν την απάντησή τους σε αρχείο τύπου pdf, το οποίο και αποθηκεύουν αρχικά, τοπικά στον ηλεκτρονικό υπολογιστή τους.

Σε κάθε περίπτωση και ανεξαρτήτως της ύπαρξης επικουρικού αρχείου τύπου xlm στα συνημμένα του ηλεκτρονικού διαγωνισμού στο ΕΣΗΔΗΣ, οι οικονομικοί φορείς μπορούν να προσφεύγουν απ' ευθείας στην ηλεκτρονική e ΕΕΕΣ και να δημιουργούν το ΕΕΕΣ από τη αρχή: να συμπληρώνουν με ευθύνη τους όλα τα δεδομένα που αφορούν τον παρόντα διαγωνισμό και αναφέρονται στη Διακήρυξη, να συμπληρώνουν τις σχετικές απαντήσεις και να παράγουν αρχείο τύπου pdf, προκειμένου να το υπογράψουν ψηφιακά και να το επισυνάψουν στα συνημμένα της ηλεκτρονικής προσφοράς τους στο ΕΣΗΔΗΣ.

## ΠΑΡΑΡΤΗΜΑ ΙΙΙ – Υποδείγματα Εγγυητικών Επιστολών

ΕΛΛΗΝΙΚΗ ΔΗΜΟΚΡΑΤΙΑ  
ΠΕΡΙΦΕΡΕΙΑ ΠΕΛΟΠΟΝΝΗΣΟΥ  
ΠΕΡΙΦΕΡΕΙΑΚΗ ΕΝΟΤΗΤΑ ΚΟΡΙΝΘΙΑΣ  
ΔΗΜΟΣ ΒΕΛΟΥ - ΒΟΧΑΣ

Τίτλος πράξης:

«Προμήθεια και εγκατάσταση ψηφιακών υδρομετρητών  
στο Δήμο Βέλου – Βόχας, Δ.Ε. Βόχας»  
ΠΡΟΫΠΟΛΟΓΙΣΜΟΣ: 2.480.000,00 € (με Φ.Π.Α.)

## ΥΠΟΔΕΙΓΜΑΤΑ ΕΓΓΥΗΤΙΚΩΝ ΕΠΙΣΤΟΛΩΝ

ΠΡΟΓΡΑΜΜΑ	ΥΠΟΥΡΓΕΙΟΥ ΠΕΡΙΒΑΛΛΟΝΤΟΣ ΚΑΙ ΕΝΕΡΓΕΙΑΣ
ΠΡΟΣΚΛΗΣΗ	ΤΑ-01 Ταμείο Ανάκαμψης Αναγνωριστικό 16850
ΤΙΤΛΟΣ ΠΡΟΣΚΛΗΣΗΣ	ΠΥΛΩΝΑΣ ΑΝΑΚΑΜΨΗΣ 1 «ΠΡΑΣΙΝΗ ΜΕΤΑΒΑΣΗ»
ΑΞΟΝΑΣ ΠΡΟΤΕΡΑΙΟΤΗΤΑΣ	1.4 «Αειφόρος χρήση των πόρων, ανθεκτικότητα στην κλιματική αλλαγή και διατήρηση της βιοποικιλότητας»
ΤΑΜΕΙΟ ΑΝΑΚΑΜΨΗΣ ΚΑΙ ΑΝΘΕΚΤΙΚΟΤΗΤΑΣ	

ΔΗΜΟΣ ΒΕΛΟΥ - ΒΟΧΑΣ  
Δ.Ε. Βόχας

Περιεχόμενα

<u>ΥΠΟΔΕΙΓΜΑ 1: Σχέδιο Εγγυητικής Επιστολής Συμμετοχής</u> .....	87
<u>ΥΠΟΔΕΙΓΜΑ 2: Σχέδιο Εγγυητικής Επιστολής Καλής Εκτέλεσης</u> .....	88
<u>ΥΠΟΔΕΙΓΜΑ 3: Σχέδιο Εγγυητικής Επιστολής Καλής Λειτουργίας</u> .....	89

**ΥΠΟΔΕΙΓΜΑ 1: Σχέδιο Εγγυητικής Επιστολής Συμμετοχής**

Προς τ.. .....

**ΕΓΓΥΗΤΙΚΗ ΕΠΙΣΤΟΛΗ ΣΥΜΜΕΤΟΧΗΣ**

**ΥΠ. ΑΡΙΘΜ. .... ΓΙΑ ΠΟΣΟ ΕΥΡΩ .....**

Με την επιστολή αυτή σας γνωστοποιούμε ότι εγγυόμαστε ρητά, ανέκκλητα και ανεπιφύλακτα, ευθυνόμενοι απέναντί σας εις ολόκληρο και ως αυτοφειλέτες υπέρ της «(τίτλος προσφέροντα)» για ποσό ..... Ευρώ. Στο ως άνω ποσό περιορίζεται η ευθύνη μας για την συμμετοχή στην ανοικτή διαδικασία της .....(ημερομηνία διεξαγωγής)..... Για την «.....(τίτλος της ζητούμενης προμήθειας).....» και για κάθε αναβολή της διαδικασίας αυτής.

Παραιτούμαστε ρητά και ανεπιφύλακτα του δικαιώματος της διαιρέσεως και της διζήσεως από το δικαίωμα προβολής εναντίον σας όλων των ενστάσεων του πρωτοφειλέτη ακόμη και των μη προσωποπαγών και ιδιαίτερα οποιασδήποτε άλλης ένστασης των άρθρων 852-855, 862-869 του Αστικού Κώδικα, όπως και από τα δικαιώματα μας που τυχόν απορρέουν από τα υπόψη άρθρα.

Σε περίπτωση που, αποφανθείτε με την ελεύθερη και αδέσμευτη κρίση σας την οποία θα μας γνωστοποιήσετε ότι ..... δεν εκπλήρωσε την υποχρέωσή της που περιγράφεται ανωτέρω στο σημείο 1, σας δηλώνουμε ότι αναλαμβάνουμε με την παρούσα επιστολή, τη ρητή υποχρέωση να σας καταβάλλουμε, χωρίς οποιαδήποτε αντίρρηση ή ένσταση, ολόκληρο ή μέρος του ποσού της εγγύησης, σύμφωνα με τις οδηγίες σας και εντός πέντε (5) ημερών από την ημέρα που μας το ζητήσατε, μετά από απλή έγγραφη ειδοποίησή σας.

Για την καταβολή της υπόψη εγγύησης δεν απαιτείται καμία εξουσιοδότηση, ενέργεια ή συγκατάθεση της «.....» ούτε θα ληφθεί υπόψη οποιαδήποτε τυχόν ένσταση ή επιφύλαξη ή προσφυγή αυτής στη διαιτησία ή στα δικαστήρια, με αίτημα τη μη κατάπτωση της εγγυητικής επιστολής ή τη θέση αυτής υπό δικαστική μεσεγγύηση.

Σας δηλώνουμε ακόμη ότι η υπόψη εγγύηση μας θα παραμείνει σε ισχύ μέχρι την ..... ή μέχρι να επιστραφεί σε εμάς η παρούσα εγγυητική επιστολή, μαζί με έγγραφη δήλωση σας ότι μας απαλλάσσετε από την υπόψη εγγύηση. Μέχρι τότε, θα παραμείνουμε υπεύθυνοι για την άμεση καταβολή σε εσάς του ποσού της εγγύησης.

Αποδεχόμαστε να παρατείνουμε την ισχύ της εγγύησης ύστερα από απλό έγγραφο της Υπηρεσία σας με την προϋπόθεση ότι το σχετικό αίτημα σας θα μας υποβληθεί πριν από την ημερομηνία λήξης της.

Σε περίπτωση κατάπτωσης της εγγύησης, το ποσόν της κατάπτωσης υπόκειται στο εκάστοτε ισχύον τέλος χαρτοσήμου Βεβαιώνουμε ότι όλες οι ισχύουσες Εγγυητικές Επιστολές της Τράπεζάς μας που έχουν χορηγηθεί στο Δημόσιο και ΝΠΔΔ συμπεριλαμβάνοντας και αυτή, δεν ξεπερνά το όριο που έχει καθορίσει ο Νόμος για την Τράπεζά μας.

**ΥΠΟΔΕΙΓΜΑ 2: Σχέδιο Εγγυητικής Επιστολής Καλής Εκτέλεσης**

Προς τ.. .....

**ΕΓΓΥΗΤΙΚΗ ΕΠΙΣΤΟΛΗ ΚΑΛΗΣ ΕΚΤΕΛΕΣΗΣ**

**ΥΠ. ΑΡΙΘΜ. .... ΓΙΑ ΠΟΣΟ ΕΥΡΩ .....**

Με την επιστολή αυτή σας γνωστοποιούμε ότι εγγυόμαστε ρητά, ανέκκλητα και ανεπιφύλακτα, ευθυνόμενοι απέναντί σας εις ολόκληρο και ως αυτοφειλέτες υπέρ της «...(τίτλος αναδόχου)...» για ποσό ..... Ευρώ. Στο ως άνω ποσό περιορίζεται η ευθύνη μας για την καλή εκτέλεση των όρων της σύμβασης «.....(τίτλος της ζητούμενης προμήθειας).....» μεταξύ τ... ..... και της «...(τίτλος αναδόχου)...».

Παραιτούμαστε ρητά και ανεπιφύλακτα του δικαιώματος της διαιρέσεως και της διζήσεως από το δικαίωμα προβολής εναντίον σας όλων των ενστάσεων του πρωτοφειλέτη ακόμη και των μη προσωποπαγών και ιδιαίτερα οποιασδήποτε άλλης ένστασης των άρθρων 852-855, 862-869 του Αστικού Κώδικα, όπως και από τα δικαιώματα μας που τυχόν απορρέουν από τα υπόψη άρθρα.

Σε περίπτωση που, αποφανθείτε με την ελεύθερη και αδέσμευτη κρίση σας την οποία θα μας γνωστοποιήσετε ότι ..... δεν εκπλήρωσε την υποχρέωσή της που περιγράφεται ανωτέρω στο σημείο 1, σας δηλώνουμε ότι αναλαμβάνουμε με την παρούσα επιστολή, τη ρητή υποχρέωση να σας καταβάλλουμε, χωρίς οποιαδήποτε αντίρρηση ή ένσταση, ολόκληρο ή μέρος του ποσού της εγγύησης, σύμφωνα με τις οδηγίες σας και εντός πέντε (5) ημερών από την ημέρα που μας το ζητήσατε, μετά από απλή έγγραφη ειδοποίησή σας.

Για την καταβολή της υπόψη εγγύησης δεν απαιτείται καμία εξουσιοδότηση, ενέργεια ή συγκατάθεση της «.....» ούτε θα ληφθεί υπόψη οποιαδήποτε τυχόν ένσταση ή επιφύλαξη ή προσφυγή αυτής στη διαιτησία ή στα δικαστήρια, με αίτημα τη μη κατάπτωση της εγγυητικής επιστολής ή τη θέση αυτής υπό δικαστική μεσεγγύηση.

Σας δηλώνουμε ακόμη ότι η υπόψη εγγύηση μας θα παραμείνει σε ισχύ μέχρι την ..... ή μέχρι να επιστραφεί σε εμάς η παρούσα εγγυητική επιστολή, μαζί με έγγραφη δήλωση σας ότι μας απαλλάσσετε από την υπόψη εγγύηση. Μέχρι τότε, θα παραμείνουμε υπεύθυνοι για την άμεση καταβολή σε εσάς του ποσού της εγγύησης. Σε περίπτωση κατάπτωσης της εγγύησης, το ποσόν της κατάπτωσης υπόκειται στο εκάστοτε ισχύον τέλος χαρτοσήμου Βεβαιώνουμε ότι όλες οι ισχύουσες Εγγυητικές Επιστολές της Τράπεζάς μας που έχουν χορηγηθεί στο Δημόσιο και ΝΠΔΔ συμπεριλαμβάνοντας και αυτή, δεν ξεπερνά το όριο που έχει καθορίσει ο Νόμος για την Τράπεζά μας.



**ΥΠΟΔΕΙΓΜΑ 3: Σχέδιο Εγγυητικής Επιστολής Καλής Λειτουργίας**

Προς τ.. .....

**ΕΓΓΥΗΤΙΚΗ ΕΠΙΣΤΟΛΗ ΚΑΛΗΣ ΛΕΙΤΟΥΡΓΙΑΣ**

**ΥΠ. ΑΡΙΘΜ. .... ΓΙΑ ΠΟΣΟ ΕΥΡΩ ΔΕΚΑ ΧΙΛΙΑΔΕΣ ΕΥΡΩ (10.000,00 €)**

Με την επιστολή αυτή σας γνωστοποιούμε ότι εγγυόμαστε ρητά, ανέκκλητα και ανεπιφύλακτα, ευθυνόμενοι απέναντί σας εις ολόκληρο και ως αυτοφειλέτες υπέρ της «...(τίτλος αναδόχου)...» για ποσό ..... Ευρώ. Στο ως άνω ποσό περιορίζεται η ευθύνη μας για την καλή εκτέλεση των όρων της σύμβασης «.....(τίτλος της ζητούμενης προμήθειας).....» μεταξύ τ... ..... και της «...(τίτλος αναδόχου)...».

Παραιτούμαστε ρητά και ανεπιφύλακτα του δικαιώματος της διαιρέσεως και της διζήσεως από το δικαίωμα προβολής εναντίον σας όλων των ενστάσεων του πρωτοφειλέτη ακόμη και των μη προσωποπαγών και ιδιαίτερα οποιασδήποτε άλλης ένστασης των άρθρων 852-855, 862-869 του Αστικού Κώδικα, όπως και από τα δικαιώματά μας που τυχόν απορρέουν από τα υπόψη άρθρα.

Σε περίπτωση που, αποφανθείτε με την ελεύθερη και αδέσμευτη κρίση σας την οποία θα μας γνωστοποιήσετε ότι ..... δεν εκπλήρωσε την υποχρέωσή της που περιγράφεται ανωτέρω στο σημείο 1, σας δηλώνουμε ότι αναλαμβάνουμε με την παρούσα επιστολή, τη ρητή υποχρέωση να σας καταβάλλουμε, χωρίς οποιαδήποτε αντίρρηση ή ένσταση, ολόκληρο ή μέρος του ποσού της εγγύησης, σύμφωνα με τις οδηγίες σας και εντός πέντε (5) ημερών από την ημέρα που μας το ζητήσατε, μετά από απλή έγγραφη ειδοποίησή σας.

Για την καταβολή της υπόψη εγγύησης δεν απαιτείται καμία εξουσιοδότηση, ενέργεια ή συγκατάθεση της «.....» ούτε θα ληφθεί υπόψη οποιαδήποτε τυχόν ένσταση ή επιφύλαξη ή προσφυγή αυτής στη διαιτησία ή στα δικαστήρια, με αίτημα τη μη κατάπτωση της εγγυητικής επιστολής ή τη θέση αυτής υπό δικαστική μεσεγγύηση.

Σας δηλώνουμε ακόμη ότι η υπόψη εγγύηση μας θα παραμείνει σε ισχύ μέχρι την ..... ή μέχρι να επιστραφεί σε εμάς η παρούσα εγγυητική επιστολή, μαζί με έγγραφη δήλωση σας ότι μας απαλλάσσετε από την υπόψη εγγύηση. Μέχρι τότε, θα παραμείνουμε υπεύθυνοι για την άμεση καταβολή σε εσάς του ποσού της εγγύησης. Σε περίπτωση κατάπτωσης της εγγύησης, το ποσόν της κατάπτωσης υπόκειται στο εκάστοτε ισχύον τέλος χαρτοσήμου Βεβαιώνουμε ότι όλες οι ισχύουσες Εγγυητικές Επιστολές της Τράπεζάς μας που έχουν χορηγηθεί στο Δημόσιο και ΝΠΔΔ συμπεριλαμβάνοντας και αυτή, δεν ξεπερνά το όριο που έχει καθορίσει ο Νόμος για την Τράπεζά μας.

## ΠΑΡΑΡΤΗΜΑ IV – Συγγραφή Υποχρεώσεων

ΕΛΛΗΝΙΚΗ ΔΗΜΟΚΡΑΤΙΑ  
ΠΕΡΙΦΕΡΕΙΑ ΠΕΛΟΠΟΝΝΗΣΟΥ  
ΠΕΡΙΦΕΡΕΙΑΚΗ ΕΝΟΤΗΤΑ ΚΟΡΙΝΘΙΑΣ  
ΔΗΜΟΣ ΒΕΛΟΥ - ΒΟΧΑΣ

**Τίτλος πράξης:**

«Προμήθεια και εγκατάσταση ψηφιακών υδρομετρητών  
ν στο Δήμο Βέλου - Βόχας, Δ.Ε. Βόχας»

ΠΡΟΫΠΟΛΟΓΙΣΜΟΣ: 2.480.000,00 € (με Φ.Π.Α.)

## ΕΙΔΙΚΗ ΣΥΓΓΡΑΦΗ ΥΠΟΧΡΕΩΣΕΩΝ

ΠΡΟΓΡΑΜΜΑ	ΥΠΟΥΡΓΕΙΟΥ ΠΕΡΙΒΑΛΛΟΝΤΟΣ ΚΑΙ ΕΝΕΡΓΕΙΑΣ
ΠΡΟΣΚΛΗΣΗ	ΤΑ-01 Ταμείο Ανάκαμψης Αναγνωριστικό 16850
ΤΙΤΛΟΣ ΠΡΟΣΚΛΗΣΗΣ	ΠΥΛΩΝΑΣ ΑΝΑΚΑΜΨΗΣ 1 «ΠΡΑΣΙΝΗ ΜΕΤΑΒΑΣΗ»
ΑΞΟΝΑΣ ΠΡΟΤΕΡΑΙΟΤΗΤΑΣ	1.4 «Αειφόρος χρήση των πόρων, ανθεκτικότητα στην κλιματική αλλαγή και διατήρηση της βιοποικιλότητας»
ΤΑΜΕΙΟ ΑΝΑΚΑΜΨΗΣ ΚΑΙ ΑΝΘΕΚΤΙΚΟΤΗΤΑΣ	

ΔΗΜΟΣ ΒΕΛΟΥ - ΒΟΧΑΣ  
Δ.Ε. Βόχας

**ΠΙΝΑΚΑΣ ΠΕΡΙΕΧΟΜΕΝΩΝ Ε.Σ.Υ.**

- Άρθρο 1: Αντικείμενο της Ειδικής Συγγραφής Υποχρεώσεων (Ε.Σ.Υ.)
- Άρθρο 2: Συνεννόηση - Αλληλογραφία πριν και μετά την υπογραφή της σύμβασης - Επεξηγήσεις
- Άρθρο 3: Υπογραφή της σύμβασης - Εγγύηση καλής εκτέλεσης
- Άρθρο 4: Προκαταβολή
- Άρθρο 5: Ευθύνη του Αναδόχου - Τρόπος Εκτέλεσης της προμήθειας
- Άρθρο 6: Προθεσμίες εκτέλεσης προμήθειας – Στάδια εκτέλεσης - παραλαβής - πληρωμής της προμήθειας- Ποινικές ρήτρες
- Άρθρο 7: Πρόγραμμα εργασιών
- Άρθρο 8: Τροποποίηση σύμβασης κατά την διάρκειά της
- Άρθρο 9: Εκπαίδευση
- Άρθρο 10: Εγχειρίδια λειτουργίας και συντήρησης του Λογισμικού
- Άρθρο 11: Δοκιμαστική λειτουργία – Υποστήριξη του συστήματος
- Άρθρο 12: Δοκιμές και έλεγχος του εξοπλισμού και των εγκαταστάσεων – Έλεγχος ποιότητας
- Άρθρο 13: Εγγύηση καλής λειτουργίας
- Άρθρο 14: Πρότυπα
- Άρθρο 15: Επίβλεψη της προμήθειας
- Άρθρο 16: Έλεγχος συνθηκών εκτέλεσης της προμήθειας - Ώρες εργασίας
- Άρθρο 17: Τεχνική διεύθυνση της προμήθειας από τον προμηθευτή - Προσωπικό του Αναδόχου
- Άρθρο 18: Περιβάλλον
- Άρθρο 19: Φύλαξη υλικών
- Άρθρο 20: Μηχανήματα και εργαλεία
- Άρθρο 21: Στοιχεία Υπηρεσίας
- Άρθρο 22: Τρόπος εκτέλεσης της προμήθειας
- Άρθρο 23: Ισχύουσες τεχνικές προδιαγραφές
- Άρθρο 24: Ανταλλακτικά
- Άρθρο 25: Ευθύνη προμηθευτή για ζημιές και ατυχήματα
- Άρθρο 26: Ασφαλίσεις
- Άρθρο 27: Ομάδα υλοποίησης προμήθειας

**Άρθρο 1****Αντικείμενο Ε.Σ.Υ.**

Αντικείμενο της παρούσης Ε.Σ.Υ. είναι η διατύπωση των ειδικών όρων, σύμφωνα με τους οποίους και σε συνδυασμό με τους όρους των λοιπών συμβατικών τευχών και με τα σχέδια και διαγράμματα που έχουν εγκριθεί από τον Εργοδότη θα εκτελεστεί η προμήθεια με τίτλο: «**Προμήθεια και εγκατάσταση ψηφιακών υδρομετρητών στο Δήμο Βέλου - Βόχας, Δ.Ε. Βόχας**».

Οι όροι που χρησιμοποιούνται στα Συμβατικά Τεύχη θα έχουν την ακόλουθη σημασία:

- α. Ο όρος "**Αναθέτουσα Αρχή ή "Εργοδότης"**", σημαίνει τον **Δήμο Βέλου Βόχας**.
- β. Ο όρος "**Επιβλέπων**" που μπορεί να αναφερθεί και ως "**Επίβλεψη**" ή "**Επιβλέπουσα Υπηρεσία**" ή "**Διευθύνουσα Υπηρεσία**" σημαίνει την Υπηρεσία Επίβλεψης του έργου που είναι η **Τεχνική Υπηρεσία του Δήμου Βέλου Βόχας**.
- γ. «**Προϊσταμένη Αρχή**» (Εποπτεύουσα Υπηρεσία) είναι η **Οικονομική Επιτροπή (Ο.Ε.) του Δήμου Βέλου Βόχας** που αποφασίζει για την κατακύρωση του αποτελέσματος του διαγωνισμού και την κατάρτιση των όρων της σύμβασης που εποπτεύει την εκτέλεση του έργου, αποφασίζει για οποιαδήποτε μεταβολή των όρων της Σύμβασης ή άλλων στοιχείων αυτής. Οι διοικητικές πράξεις της Προϊσταμένης Αρχής υπόκεινται στην έγκριση των κατά νόμο αρμοδίων οργάνων.
- δ. Ο όρος "**Ανάδοχος**" ή "**Προμηθευτής**", σημαίνει το αντισυμβαλλόμενο μέρος, εργολάβο δημοσίων έργων, που αναλαμβάνει έπειτα από δημοπρασία την εκτέλεση των εργασιών που καθορίζονται από τα Συμβατικά Τεύχη. Επίσης τους τυχόν νόμιμους εκπροσώπους του, κατάλληλα εξουσιοδοτημένους να ενεργούν για λογαριασμό του κατά τη διάρκεια εκτέλεσης του έργου.
- ε. Ο όρος "**Σύμβαση**" ή "**Προμήθεια**" ή "**Συμβατικά Τεύχη**" σημαίνει τη συμφωνία μεταξύ της Προϊσταμένης Αρχής και του Αναδόχου και περιλαμβάνει όλα τα στοιχεία που αναφέρονται στο άρθρο 2.
- στ. Ο όρος "**Ε.Σ.Υ.**" σημαίνει την **Ειδική Συγγραφή Υποχρεώσεων**.

Τα έγγραφα που θα συνοδεύουν την σύμβαση θα θεωρούνται ότι αποτελούν αναπόσπαστο μέρος της σύμβασης.

Σε περίπτωση ασυμφωνίας των περιεχομένων σ' αυτά όρων, η σειρά ισχύος αυτών καθορίζεται με την ακόλουθη σειρά ισχύος:

1. Η Διακήρυξη και η περίληψη της
2. Το Τιμολόγιο της Μελέτης
3. Ο Προϋπολογισμός της Μελέτης
4. Η Ειδική Συγγραφή Υποχρεώσεων (Ε.Σ.Υ.)
5. Η Τεχνική Περιγραφή - Τεχνικές Προδιαγραφές
6. Η Τεχνική Προσφορά του αναδόχου
7. Το Τιμολόγιο της Προσφοράς και
8. Ο Προϋπολογισμός της Προσφοράς

**Άρθρο 2****Συεννόηση - Αλληλογραφία πριν και μετά την υπογραφή της σύμβασης - Επεξηγήσεις**

Οι συεννοήσεις μεταξύ της ΥΠΗΡΕΣΙΑΣ και του προμηθευτή για οποιοδήποτε θέμα που αφορά στην παρούσα προμήθεια, θα γίνονται μόνο γραπτά. Οι κάθε είδους προφορικές συεννοήσεις δεν λαμβάνονται υπ' όψη και δεν δικαιούται κανένα από τα συμβαλλόμενα μέρη να τις επικαλεσθεί για οποιονδήποτε λόγο.

Με εξαίρεση τις οδηγίες που θα δοθούν γραπτά από την Υπηρεσία, ούτε η Υπηρεσία ούτε κάποιος υπάλληλος της έχει την εξουσία να εξηγήσει σε πρόσωπα ή εταιρίες που θα υποβάλλουν προσφορές ως προς την σημασία των όρων της σύμβασης, προδιαγραφές, τιμές, σχέδια κλπ. ή τι πρέπει ή δεν πρέπει να γίνει από τον προμηθευτή που θα κάνει αποδεκτή την προσφορά ή για οτιδήποτε άλλο θέμα το οποίο θα δεσμεύσει την Υπηρεσία ή θα επηρεάσει την κρίση του Αρμόδιου Μηχανικού της ως προς τα καθήκοντα και τις υποχρεώσεις του σε σχέση με την σύμβαση.

Ο κάθε προμηθευτής μπορεί μετά από σχετική αίτηση και τη σύμφωνη γνώμη της υπηρεσίας να επισκεφθεί χώρους που αναφέρονται στα έγγραφα παρουσία υπαλλήλων της Υπηρεσίας ώστε να βεβαιωθεί για την υφιστάμενη κατάσταση και τις τοπικές συνθήκες πριν υποβάλλει την προσφορά του και να προτείνει στην τεχνική του προσφορά τη βέλτιστη τεχνικά λύση.

**Άρθρο 3****Υπογραφή της σύμβασης - Εγγύηση καλής εκτέλεσης**

Ο αναθέτων φορέας κοινοποιεί την απόφαση κατακύρωσης στον προσωρινό ανάδοχο, εφόσον αυτός υποβάλει επικαιροποιημένα τα δικαιολογητικά της παραγράφου 2.2.9.2. της διακήρυξης έπειτα από σχετική πρόσκληση.

Ο αναθέτων φορέας προσκαλεί τον ανάδοχο να προσέλθει για υπογραφή του συμφωνητικού, θέτοντάς του προθεσμία δεκαπέντε (15) ημερών από την κοινοποίηση της σχετικής ειδικής πρόσκλησης. Το συμφωνητικό έχει αποδεικτικό χαρακτήρα.

Στην περίπτωση που ο ανάδοχος δεν προσέλθει να υπογράψει το ως άνω συμφωνητικό μέσα στην ταχθείσα προθεσμία, με την επιφύλαξη αντικειμενικών λόγων ανωτέρας βίας, κηρύσσεται έκπτωτος, καταπίπτει υπέρ της αναθέτουσας αρχής η εγγυητική επιστολή συμμετοχής του και ακολουθείται η ίδια ως άνω διαδικασία για τον προσφέροντα που υπέβαλε την αμέσως επόμενη πλέον συμφέρουσα από οικονομική άποψη προσφορά. Αν κανένας από τους προσφέροντες δεν προσέλθει για την υπογραφή του συμφωνητικού, η διαδικασία ανάθεσης ματαιώνεται σύμφωνα με την παράγραφο 3.5 της παρούσας Διακήρυξης. Στην περίπτωση αυτή, η αναθέτουσα αρχή μπορεί να αναζητήσει αποζημίωση, πέρα από την καταπίπτουσα εγγυητική επιστολή, ιδίως δυνάμει των άρθρων 197 και 198 του ΑΚ.

Εάν η αναθέτουσα αρχή δεν απευθύνει την ειδική πρόσκληση για την υπογραφή του συμφωνητικού εντός χρονικού διαστήματος εξήντα (60) ημερών από την οριστικοποίηση της απόφασης κατακύρωσης, με την επιφύλαξη της ύπαρξης επιτακτικού λόγου δημόσιου συμφέροντος ή αντικειμενικών λόγων ανωτέρας βίας, ο ανάδοχος δικαιούται να απέχει από την υπογραφή του συμφωνητικού, χωρίς να εκπέσει η εγγύηση συμμετοχής του, καθώς και να αναζητήσει αποζημίωση ιδίως δυνάμει των άρθρων 197 και 198 του ΑΚ.

Η σύμβαση συνάπτεται για πραγματικό ποσό της αξία της προμήθειας που προκύπτει από την οικονομική προσφορά του αναδόχου, με βάση την εγκριτική απόφαση της Ο.Ε. του Δήμου, τη διακήρυξη και τα συμβατικά τεύχη δημοπράτησης της προμήθειας.

Κατά την υπογραφή της σύμβασης ο ανάδοχος πρέπει να υποβάλει στην ΥΠΗΡΕΣΙΑ την εγγυητική επιστολή καλής εκτέλεσης της προμήθειας, αξίας ίσης με ποσοστό 4% επί της εκτιμώμενης αξίας της σύμβασης ή του τμήματος της σύμβασης, χωρίς να συμπεριλαμβάνονται τα δικαιώματα προαίρεσης και κατατίθεται μέχρι και την υπογραφή του συμφωνητικού.

Η εγγυητική επιστολή θα επιστραφεί μετά την οριστική παραλαβή της προμήθειας.

Εάν ο προμηθευτής δεν εμφανιστεί για την υπογραφή της σύμβασης μέσα στην τασσόμενη προθεσμία ή δεν προσκομίσει την εγγυητική επιστολή καλής εκτέλεσης της προμήθειας ή δεν καταβάλει τα έξοδα δημοσίευσης της προκήρυξης του διαγωνισμού, κηρύσσεται έκπτωτος με απόφαση της Οικονομικής Επιτροπής του Δήμου Βέλου Βόχας, χωρίς να απαιτείται η κοινοποίηση ειδικής πρόσκλησης. Στην περίπτωση αυτή η εγγύηση συμμετοχής του στο διαγωνισμό εκπίπτει προς όφελος της ΥΠΗΡΕΣΙΑΣ και ο προμηθευτής είναι υποχρεωμένος να αποζημιώσει την ΥΠΗΡΕΣΙΑ για κάθε ζημιά που θα υποστεί από τη ματαίωση της υπογραφής της σύμβασης και κυρίως από την ενδεχόμενη διαφορά τιμής από την κατακύρωση του διαγωνισμού και αυτής που θα συμφωνήσει η ΥΠΗΡΕΣΙΑΣ για την προμήθεια αυτού του είδους από άλλο προμηθευτή με διαγωνισμό ή με οποιοδήποτε άλλο τρόπο.

#### **Άρθρο 4**

##### **Προκαταβολή**

1. Επιτρέπεται η χορήγηση προκαταβολής έως 50% στον Προμηθευτή.
2. Η χορήγηση προκαταβολής πραγματοποιείται με αίτηση του Προμηθευτή.
3. Πρόσθετη προκαταβολή, λόγω αύξησης της συμβατικής δαπάνης της Προμήθειας δεν θα χορηγείται.

#### **Άρθρο 5**

##### **Ευθύνη του Αναδόχου - Τρόπος Εκτέλεσης της προμήθειας**

1. Όσοι ενδιαφέρονται να συμμετέχουν στον Διαγωνισμό είναι υποχρεωμένοι πριν την υποβολή της προσφοράς τους να λάβουν γνώση των τοπικών συνθηκών εκτέλεσης της προμήθειας, με την παρουσία των αρμοδίων υπαλλήλων της ΥΠΗΡΕΣΙΑΣ.
2. Σε περίπτωση που ζητηθούν έγκαιρα από τους ενδιαφερόμενους συμπληρωματικές πληροφορίες σχετικά με τα έγγραφα του διαγωνισμού, αυτές παρέχονται το αργότερο δεκαπέντε (15) ημέρες πριν την καταληκτική ημερομηνία υποβολής προσφορών.
3. Οι διαγωνιζόμενοι θα πρέπει να προβούν με δική τους ευθύνη, φροντίδα και δαπάνη σε οποιοδήποτε συμπληρωματικές έρευνες, που κατά την κρίση τους είναι χρήσιμες για να επαληθεύσουν, να επεκτείνουν ή να καθορίσουν επακριβώς τα στοιχεία που τους έχουν διατεθεί.
4. Ο προμηθευτής είναι ο αποκλειστικός υπεύθυνος τόσο για τη σύνταξη και εφαρμογή των μελετών όσο και για την ποιότητα και αντοχή των υλικών της προμήθειας και οποιοσδήποτε έλεγχος ασκηθεί από την

Υπηρεσία δεν απαλλάσσει αυτόν από την ευθύνη του.

5. Ο προμηθευτής είναι αποκλειστικά υπεύθυνος για την εκλογή και χρησιμοποίηση των απαραίτητων υλικών και γενικά για την εκτέλεση των εργασιών σύμφωνα με τους όρους της παρούσας Συγγραφής, τις σχετικές προδιαγραφές, τα σχέδια της οριστικής μελέτης και τα λοιπά εγκεκριμένα συμβατικά τεύχη και σχέδια.
6. Ο προμηθευτής υποχρεούται να προμηθεύσει με δική του δαπάνη όλα τα υλικά, εργατικά και μηχανήματα που είναι αναγκαία για την διενέργεια της προμήθειας καθώς και για την μεταφορά τους από τις πηγές λήψης τους. Ο προμηθευτής οφείλει επίσης να επισκευάζει, συντηρεί και ασφαλίσει με δικές του δαπάνες τα μηχανήματα και εργαλεία έναντι παντός κινδύνου.
7. Ο προμηθευτής είναι υποχρεωμένος να εκτελέσει τις διάφορες εργασίες σύμφωνα με τα γενικά και λεπτομερειακά σχέδια της Οριστικής μελέτης που θα συντάξει ο ίδιος και με τυχόν συμπληρωματικά κατά το στάδιο της κατασκευής. Η αμοιβή για τη σύνταξη της Οριστικής μελέτης περιλαμβάνεται στις τιμές της προσφοράς του προμηθευτή και δεν πληρώνεται ιδιαίτερα. Ο προμηθευτής πρέπει να έχει υπόψη του, ότι για τυχόν τροποποιήσεις, μετά την έγκριση της Οριστικής μελέτης, που θα γίνουν τελικά δεκτές από την Υπηρεσία, δεν δικαιούται καμία ιδιαίτερη αμοιβή, έστω και αν από τις τροποποιήσεις αυτές προκύπτει οικονομικό όφελος για την ΥΠΗΡΕΣΙΑ.
8. Για όλες τις εργασίες που θα εκτελεστούν ισχύουν οι προδιαγραφές που αναφέρονται στο τεύχος των Τεχνικών Προδιαγραφών, μαζί με εκείνες που θα προτείνει ο προμηθευτής στην οριστική μελέτη και θα εγκριθούν από την ΥΠΗΡΕΣΙΑ, λαμβανομένου υπόψη ότι οι Τεχνικές Προδιαγραφές περιγράφουν την ελάχιστη αποδεκτή ποιότητα.
9. Καμιά πρόσθετη αποζημίωση δεν δικαιούται ο προμηθευτής από τις δυσκολίες που θα αντιμετωπίσει κατά το στάδιο της εγκατάστασης, ή από τυχόν εργασίες που θα απαιτηθούν για τη λειτουργία του συστήματος, έστω και αν δεν αναφέρονται ρητά στα Τεύχη Δημοπράτησης. Στην κατ' αποκοπή τιμή δεν περιλαμβάνονται Φ.Π.Α.
10. Κάθε ζημιά που ενδεχόμενα προκαλείται στο σύστημα, στα μηχανήματα, ή στις εγκαταστάσεις (εργοτάξια, υδραυλικός εξοπλισμός, αντλίες, όργανα μετρήσεων, κ.λπ.) από κακό χειρισμό του εξοπλισμού των Τοπικών Σταθμών ή από άγνοια των τοπικών συνθηκών λειτουργίας κατά τη διάρκεια της εγκατάστασης ή των δοκιμών ή της δοκιμαστικής λειτουργίας από τον προμηθευτή, εκτός ανωτέρας βίας, βαρύνει τον προμηθευτή ο οποίος είναι υποχρεωμένος και να την αποκαταστήσει.
11. Ο προμηθευτής είναι αποκλειστικά υπεύθυνος για κάθε μορφής ατυχήματα ή ζημιές που προκαλούνται, από αμέλεια ή υπαιτιότητα του ίδιου ή του προστεθέντος από αυτόν προσωπικού, στο προσωπικό του, στον κύριο της προμήθειας, σε τρίτους ή και σε περιουσίες τρίτων.
12. Ο προμηθευτής κατά τη διενέργεια της προμήθειας οφείλει να λάβει όλα τα απαιτούμενα μέτρα ασφαλείας και υγείας των εργαζομένων, που προβλέπονται και επιβάλλονται από την κείμενη εθνική και κοινοτική νομοθεσία, όπως αυτή ισχύει κατά την ημέρα διενέργειας του διαγωνισμού, καθώς και κάθε άλλο μέτρο που αναφέρεται στους διεθνείς κανονισμούς πρόληψης ατυχημάτων.
13. Σε περίπτωση χρησιμοποίησης υπερβολικών, για την εκτέλεση ειδικής φύσης εργασιών, ο προμηθευτής

παραμένει μόνος και αποκλειστικά υπεύθυνος για τις υπόψη εργασίες, έστω και αν οι υπεργολάβοι αυτοί έχουν τύχει της έγκρισης της Υπηρεσίας.

14. Ο προμηθευτής είναι υπεύθυνος για την έκδοση όλων των απαραίτητων αδειών και βαρύνεται με τις σχετικές δαπάνες. Επίσης, είναι υποχρεωμένος να συμμορφωθεί με τις σχετικές δαπάνες. Επίσης, είναι υποχρεωμένος να συμμορφωθεί με τις σχετικές απαιτήσεις των φορέων έκδοσης των αδειών χωρίς ιδιαίτερη αποζημίωση.
15. Ο προμηθευτής έχει το δικαίωμα αλλά και την υποχρέωση να απαγορεύει την προσπέλαση στους χώρους εργασίας οποιουδήποτε προσώπου που δεν είναι σχετικό με την προμήθεια, με εξαίρεση των εξουσιοδοτημένων από την Υπηρεσία ατόμων.
16. Δεν είναι ευθύνη του Προμηθευτή τα κάτωθι:
  - Προμήθεια εξοπλισμού και υλικών που δεν αναφέρονται ρητά στα τεύχη.
  - Προμήθεια καρτών SIM και το κόστος ασύρματων επικοινωνιών.
  - Το κόστος άδειας χρήσης ή/και αναβαθμίσεων όλων λογισμικών καθώς και της χρήσης του cloud data-center μετά το πέρας της διετίας από την θέση σε κανονική λειτουργία του συστήματος.
  - Ανακατασκευή, συντήρηση, αντικατάσταση οποιουδήποτε τμήματος ή εξοπλισμού υφισταμένων συστημάτων ελέγχου διαρροών δικτύου ύδρευσης.
  - Παροχή υπηρεσιών υποστήριξης στον Δήμο
  - Προμήθεια και εγκατάσταση φρεατίων για την τοποθέτηση του κάθε νέου υδρομετρητή.
  - Η συνεννόηση με του καταναλωτές για την δυνατότητα πρόσβασης στα σημεία τοποθέτησης του υπό προμήθεια έξυπνου υδρομέτρου.

## Άρθρο 6

### Προθεσμίες εκτέλεσης της προμήθειας

#### Στάδια εκτέλεσης, παραλαβής, πληρωμής - Ποινικές ρήτρες

##### **A. Προθεσμίες εκτέλεσης της προμήθειας:**

Η συνολική προθεσμία περάτωσης της προμήθειας ανέρχεται στο χρονικό διάστημα οριζόμενο στο σχετικό άρθρο του τεύχους της Διακήρυξης. Αρχίζει από την ημερομηνία υπογραφής της σύμβασης και θα ολοκληρωθεί στις ακόλουθες προθεσμίες:

1. Μέσα σε προθεσμία δεκαπέντε (15) ημερών από την υπογραφή της σύμβασης, ο ανάδοχος της προμήθειας πρέπει να υποβάλει στην ΥΠΗΡΕΣΙΑ επικαιροποιημένο χρονοδιάγραμμα εγκατάστασης, θέσης σε λειτουργία και παράδοσης του συστήματος. Παράλληλα, θα υποβάλλει με το χρονοδιάγραμμα, υπόμνημα ενεργειών που έχουν σχέση με τις ανάγκες για την προετοιμασία και διαμόρφωση χώρων από την ΥΠΗΡΕΣΙΑ καθώς και κάθε ενέργειας που θα ήθελε να κάνει η ΥΠΗΡΕΣΙΑ προς διάφορες κατευθύνσεις για τη διευκόλυνση της ομαλής εγκατάστασης και λειτουργίας του συστήματος στο σύνολό του. Ο έλεγχος και η έγκριση από την Υπηρεσία του ως άνω προγράμματος (που μπορούν να υποβάλλονται και τμηματικά για ενδιάμεσες προεγκρίσεις) θα γίνουν μέσα σε ένα (1) μήνα από την υποβολή τους, διαφορετικά παρατείνονται ανάλογα οι προθεσμίες που ακολουθούν.

**Χρόνος: 1 μήνας απ' αρχής**



2. Διευθέτηση του χώρου εργασία και γενικά προετοιμασία για την απρόσκοπτη εκτέλεση της προμήθειας. Η αυτοψία και αποτύπωση κάθε σημείου που θα εγκατασταθεί ο εξοπλισμός θα γίνει από τον προμηθευτή, ο οποίος θα είναι υπεύθυνος για τη μεταφορά, εγκατάσταση, σύνδεση και παράδοση του εξοπλισμού σε κανονική λειτουργία.

**Χρόνος: 2 μήνες απ' αρχής**

3. Υλοποίηση της προμήθειας, μέχρι της θέσης του σε λειτουργία, κατανεμημένη σε τμηματικές προθεσμίες σύμφωνα με το πρόγραμμα εκτέλεσης της προμήθειας.

**Χρόνος: 12 μήνες απ' αρχής**

4. Δοκιμαστική λειτουργία του συστήματος επί έξι (6) μήνες

**Χρόνος: 18 μήνες απ' αρχής**

5. Διοικητική παραλαβή του εξοπλισμού μετά το πέρας της δοκιμαστικής λειτουργίας ως σύστημα και θέση σε κανονική λειτουργία.

**Χρόνος: 12 μήνες απ' αρχής**

6. Εγγύηση καλής λειτουργίας του εξοπλισμού μετά το πέρας της δοκιμαστικής λειτουργίας.

Η θέση σε αποδοτική λειτουργία, ρυθμίσεις, έλεγχος, εκπαίδευση προσωπικού, αποδοτική λειτουργία και συντήρηση της εγκατάστασης, σύμφωνα με τη Διακήρυξη και την προσφορά του προμηθευτή, θα αρχίσουν να μετρούνται χρονικά μετά την προσωρινή παραλαβή του εξοπλισμού ως σύστημα και οπωσδήποτε από την ημέρα θέσεως του σε λειτουργία. Η φάση αυτή προηγείται της Διοικητικής Παραλαβής. Σε περίπτωση σοβαρής δυσλειτουργίας του συστήματος (ως σοβαρή δυσλειτουργία θεωρείται η κατάσταση κατά την οποία η χρήση σημαντικού μέρους του συνολικού συστήματος καθίσταται αδύνατη για οποιαδήποτε λόγο) μέσα σε αυτό το χρονικό διάστημα η αποδοτική λειτουργία επαναλαμβάνεται.

Στην περίπτωση που ο προμηθευτής δεν τηρήσει τις προθεσμίες, που προβλέπονται από τις προηγούμενες παραγράφους, επιβάλλεται σε αυτόν ποινική ρήτρα που ορίζεται σε 1% της μέσης ημερήσιας αξίας της προμήθειας και επιβάλλεται για αριθμό ημερών ίσο με το 4% της προβλεπόμενης από τη σύμβαση συνολικής προθεσμίας.

## **B. Στάδια παραλαβής - πληρωμής:**

Η πληρωμή του αναδόχου θα πραγματοποιηθεί με τον πιο κάτω τρόπο :

**α)** Οι πληρωμές θα γίνονται κατά στάδια. Τα στάδια παραλαβής-πληρωμής είναι :

### **1ο Στάδιο**

Με την εγκατάσταση του εξοπλισμού και των λογισμικών του Κεντρικού Σταθμού Ελέγχου (ΚΣΕ) θα γίνει η κατ' αρχήν παραλαβή του εξοπλισμού του ΚΣΕ ως εξής :

θα συνταχθεί πρωτόκολλο κατ' αρχήν παραλαβής του εγκατασταθέντος εξοπλισμού και Software (άδειες χρήσης).

Θα συνταχθεί λογαριασμός από τον προμηθευτή για το 100% του αντίτιμου του συνόλου του εγκατασταθέντος εξοπλισμού και λογισμικού (άδειες χρήσης) που αφορά τον ΚΣΕ.

### **2ο Στάδιο**

Με την παράδοση εξοπλισμού υδρομέτρων ή/και λοιπού εξοπλισμού στις αποθήκες της Τεχνικής Υπηρεσίας ή σε οποιοδήποτε χώρο εγκριθεί από την Υπηρεσία, γίνεται καταγραφή αυτού, αναγνώριση και πιστοποίηση της ταυτότητας με αυτόν της προσφοράς και συντάσσεται λογαριασμός από τον προμηθευτή για το 80% του παραδοθέντος υλικού.

Με την εγκατάσταση είτε μερικώς είτε στο σύνολο εξοπλισμού υδρομέτρων ή/και λοιπού εξοπλισμού, τη σύνδεσή του στο σύστημα, την διασύνδεσή του με τον υφιστάμενο εξοπλισμό, και τη διαπίστωση αποστολής και λήψης πληροφοριών καθώς και εκτέλεσης εντολών, θα συντάσσεται σχετικό πρωτόκολλο παραλαβής και θα συντάσσεται αντίστοιχα λογαριασμός. Ο λογαριασμός θα συνταχθεί από τον προμηθευτή για το 100% του αντίτιμου του συνόλου του εγκατασταθέντος εξοπλισμού και λογισμικού.

### **3ο Στάδιο**

Μετά την ολοκλήρωση του πλήρους συστήματος και τη δοκιμαστική και επιτυχή λειτουργία αυτού και αφού έχει ολοκληρωθεί η προβλεπόμενη εκπαίδευση του προσωπικού του Δήμου και οι λοιπές υποχρεώσεις του Αναδόχου συντάσσεται πρωτόκολλο Προσωρινής Ποσοτικής και Ποιοτικής Παραλαβής (πέρας δοκιμαστικής λειτουργίας). Ο λογαριασμός που θα το συνοδεύει θα είναι το υπολειπόμενο ποσό της σύμβασης. Η αποπληρωμή του θα γίνει με την έγκριση του Πρωτοκόλλου Προσωρινής Ποσοτικής και Ποιοτικής Παραλαβής της προμήθειας (του συστήματος), οπότε και θα επιστραφεί η εγγύηση καλής εκτέλεσης. Στη συνέχεια δίδεται από τον Ανάδοχο η εγγύηση καλής λειτουργίας και ξεκινάει η περίοδος των ετών εγγυημένης λειτουργίας (σύμφωνα με την προσφορά του Αναδόχου). Μετά το πέρας του κάθε έτους, εκ των ετών προσφερόμενης εγγύηση καλής λειτουργίας, επιστρέφεται η εγγύηση καλής λειτουργίας τμηματικά και αναλογικά. Στο πέρας του χρόνου της εγγύησης καλής λειτουργίας συντάσσεται πρωτόκολλο Οριστικής Ποσοτικής και Ποιοτικής Παραλαβής και επιστρέφεται και η τελευταία δόση της εγγύησης καλής λειτουργίας, γεγονός που αποτελεί και την εξόφληση του Αναδόχου.

Όλοι οι λογαριασμοί είναι ανακεφαλαιωτικοί και από κάθε λογαριασμό αφαιρούνται οι προηγούμενες πληρωμές.

**β) Δίνεται η δυνατότητα** χορήγησης έντοκης προκαταβολής μέχρι ποσοστού 50% της συμβατικής αξίας χωρίς Φ.Π.Α., με την κατάθεση ισόποσης εγγύησης, σύμφωνα με τα οριζόμενα στο άρθρο 302 §7 του ν. 4412/2016. Η παραπάνω προκαταβολή θα είναι έντοκη. Κατά την εξόφληση θα παρακρατείται τόκος επί της εισπραχθείσας προκαταβολής και για το χρονικό διάστημα υπολογιζόμενου από την ημερομηνία καταβολής της στον ανάδοχο μέχρι την ημερομηνία οριστικής και ποιοτικής παραλαβής. Για τον υπολογισμό του τόκου θα λαμβάνεται υπόψη το ύψος του επιτοκίου των εντόκων γραμματίων του Δημοσίου 12μηνιαίας διάρκειας που θα ισχύει κατά την ημερομηνία λήψης της προκαταβολής προσαυξημένο κατά 0,25 ποσοστιαίες μονάδες το οποίο θα παραμένει σταθερό μέχρι την εξάντληση του ποσού της χορηγηθείσας προκαταβολής. Η πληρωμή του συμβατικού τιμήματος θα γίνεται με την προσκόμιση των νομίμων παραστατικών και δικαιολογητικών που προβλέπονται από τις διατάξεις του άρθρου 200 παρ. 4 του ν. 4412/2016, καθώς και κάθε άλλου δικαιολογητικού που τυχόν ήθελε ζητηθεί από τις αρμόδιες υπηρεσίες που διενεργούν τον έλεγχο και την πληρωμή.

Τον Ανάδοχο βαρύνουν οι υπέρ τρίτων κρατήσεις, ως και κάθε άλλη επιβάρυνση, σύμφωνα με την κείμενη νομοθεσία, μη συμπεριλαμβανομένου Φ.Π.Α., για την παράδοση του υλικού στον τόπο και με τον τρόπο που προβλέπεται στα έγγραφα της σύμβασης. Ιδίως βαρύνεται με τις ακόλουθες κρατήσεις:

α) Κράτηση 0,1% η οποία υπολογίζεται επί της αξίας κάθε πληρωμής προ φόρων και κρατήσεων της αρχικής, καθώς και κάθε συμπληρωματικής σύμβασης υπέρ της Ενιαίας Ανεξάρτητης Αρχής Δημοσίων Συμβάσεων/ Αρχής Εξέτασης Προδικαστικών Προσφυγών επιβάλλεται (άρθρο 4 Ν.4013/2011 όπως ισχύει)

β) Κράτηση ύψους 0,02% υπέρ της ανάπτυξης και συντήρησης του ΟΠΣ ΕΣΗΔΗΣ, η οποία υπολογίζεται επί της αξίας, εκτός ΦΠΑ, της αρχικής, καθώς και κάθε συμπληρωματικής σύμβασης. Το ποσό αυτό παρακρατείται σε κάθε πληρωμή από την αναθέτουσα αρχή στο όνομα και για λογαριασμό του Υπουργείου Ψηφιακής Διακυβέρνησης σύμφωνα με την παρ. 6 του άρθρου 36 του ν. 4412/2016

Οι υπέρ τρίτων κρατήσεις υπόκεινται στο εκάστοτε ισχύον αναλογικό τέλος χαρτοσήμου 3% και στην επ' αυτού εισφορά υπέρ ΟΓΑ 20%.

Με κάθε πληρωμή θα γίνεται η προβλεπόμενη από την κείμενη νομοθεσία παρακράτηση φόρου εισοδήματος αξίας 4% επί του καθαρού ποσού.

Ο προμηθευτής οφείλει να χρησιμοποιεί κάθε φορά επαρκή συνεργεία τεχνιτών και εργατών και μηχανικά μέσα κατασκευής ή να εργαστεί υπερωριακά και τις αργίες και γιορτές και να απασχολεί νυκτερινά συνεργεία, χωρίς να έχει δικαίωμα για το λόγο αυτό σε πρόσθετη αποζημίωση, αν αυτό κριθεί απαραίτητο για την εξασφάλιση της υλοποίησης της προμήθειας σύμφωνα προς το παραπάνω πρόγραμμα προόδου αυτής.

Η Επιβλέπουσα Υπηρεσία αν κρίνει ότι ο ρυθμός προόδου των εργασιών δεν είναι ικανοποιητικός και σύμφωνος προς το εγκεκριμένο πρόγραμμα εργασιών, μπορεί να απαιτήσει από τον προμηθευτή να αυξήσει τον αριθμό των συνεργείων του, τις υπερωρίες, τις εργάσιμες ημέρες και τον αριθμό των μηχανημάτων και γενικά να πάρει όλα τα μέτρα που επιβάλλονται για την επιτάχυνση της προόδου των εργασιών. Ο προμηθευτής οφείλει να συμμορφώνεται προς τις σχετικές εντολές της Επιβλέπουσας Υπηρεσίας, χωρίς πρόσθετη αποζημίωση.

Η μη συμμόρφωση του προμηθευτή προς τις παραπάνω εντολές και η αποδεδειγμένα αδικαιολόγητη καθυστέρηση στην υλοποίηση της προμήθειας σύμφωνα με το παραπάνω πρόγραμμα εργασιών, δίνει στον Εργοδότη το δικαίωμα να καταγγείλει τη Σύμβαση και να κηρύξει αυτόν έκπτωτο, σε εφαρμογή των σχετικών διατάξεων της νομοθεσίας, όπως αυτή ισχύει κατά την ημέρα διενέργειας του διαγωνισμού. Η άσκηση των παραπάνω δικαιωμάτων του Εργοδότη κατά του Προμηθευτή δεν απαλλάσσει τον τελευταίο από οποιαδήποτε υποχρέωση που προκύπτει από τη Σύμβαση.

Παράταση προθεσμιών δεν θα αναγνωριστεί στον προμηθευτή λόγω ισχυρισμού άγνοιας των εδαφικών και κλιματολογικών συνθηκών της περιοχής όπου θα εγκατασταθεί ο εξοπλισμός.

**Άρθρο 7****Πρόγραμμα εργασιών**

1. Ο προμηθευτής οφείλει να υποβάλλει μέσα σε τριάντα (30) ημέρες από την υπογραφή της σύμβασης, το οριστικό «Αναλυτικό Πρόγραμμα Υλοποίησης της Προμήθειας». Σε περίπτωση που η Υπηρεσία καθυστερήσει να εγκρίνει το πρόγραμμα, ο προμηθευτής είναι υποχρεωμένος να προβεί στην έναρξη των εργασιών τοποθέτησης του εξοπλισμού της προμήθειας με βάση το πρόγραμμα που έχει συνυποβάλλει με την προσφορά του. Με βάση το πρόγραμμα θα γίνεται ο έλεγχος της προόδου των εργασιών της προμήθειας μέχρι την έγκριση του οριστικού προγράμματος. Το εγκεκριμένο πρόγραμμα θα αποτελέσει συμβατικό στοιχείο.
2. Το πρόγραμμα θα αρχίζει από την ημερομηνία εγκατάστασης του εξοπλισμού του προμηθευτή, δηλαδή το αργότερο μέσα σ' ένα μήνα από την υπογραφή της σύμβασης και θα καλύπτει όλες τις αναγκαίες δραστηριότητες για την υλοποίηση της προμήθειας.
3. Το πρόγραμμα θα συνταχθεί με την μέθοδο της δικτυωτής ανάλυσης (Pert - CPM) και θα παρουσιασθεί επίσης με την μορφή γραμμικού διαγράμματος Gantt. Στο χρονοδιάγραμμα πρέπει να διακρίνονται σαφώς οι διάφορες εργασίες της προμήθειας και να παρουσιάζεται η χρονική κλιμάκωση των δαπανών σε μηνιαία βάση. Ειδικότερα, η στήλη των δραστηριοτήτων θα πρέπει να συμπίπτει με τις εργασίες της προμήθειας που απαρτίζουν τον προϋπολογισμό της Υπηρεσίας και οι οποίες θα συντίθενται από τα άρθρα του αντίστοιχου τιμολογίου. Θα πρέπει να τηρούνται οι προθεσμίες του προηγούμενου άρθρου.
4. Στην περίπτωση που παρέλθει η μηνιαία προθεσμία από την υπογραφή της σύμβασης, χωρίς ο προμηθευτής να υποβάλει το παραπάνω χρονοδιάγραμμα, ο επιβλέπων μηχανικός έχει δικαίωμα να του κοινοποιήσει πρόγραμμα εργασιών θέτοντας συγκεκριμένες τμηματικές προθεσμίες για την αποπεράτωση αυτών, καθορίζοντας ταυτόχρονα και τον επιθυμητό ρυθμό προόδου τους, καθώς και τα αναγκαία μέσα για την επίτευξη του ρυθμού αυτού.
5. Εφιστάται η προσοχή του προμηθευτή στην ανάγκη να τηρηθεί η προθεσμία ολοκλήρωσης της προμήθειας με απόλυτη ακρίβεια. Για τον σκοπό αυτό θα προβλεφθεί από τον προμηθευτή η πιθανότητα εργασίας με πρόσθετες βάρδιες, αν δεν επαρκεί η κανονική βάρδια, με ή χωρίς υπερωρίες, καθώς και η πιθανότητα εργασίας σε ημέρες αργίας και εορτών. Κάθε επιβάρυνση από την υπερωριακή, νυχτερινή ή σε μέρες αργίας κι εορτών εργασίας θα βαρύνει τον προμηθευτή, χωρίς καμία απαίτηση οποιασδήποτε αποζημίωσης για το προσωπικό του.
6. Οι κάθε είδους άδειες για υπερωριακή, νυχτερινή ή σε μέρες αργίας απασχόληση του προσωπικού του θα εκδοθούν με μέριμνα και έξοδα του προμηθευτή. Η Υπηρεσία αν χρειασθεί θα συνηγορήσει στις αρμόδιες κρατικές Υπηρεσίες για την χορήγηση τέτοιων αδειών για το προσωπικό του προμηθευτή.

**Άρθρο 8**

**Τροποποίηση σύμβασης κατά τη διάρκειά της**

Η σύμβαση μπορεί να τροποποιείται κατά τη διάρκειά της, χωρίς να απαιτείται νέα διαδικασία σύναψης σύμβασης, μόνο σύμφωνα με τους όρους και τις προϋποθέσεις του άρθρου 132 του ν. 4412/2016 και κατόπιν γνωμοδότησης της Επιτροπής της περ. β της παρ. 11 του άρθρου 221 του ν. 4412/2016.

**Άρθρο 9**

**Εκπαίδευση**

Ο προμηθευτής θα συντάξει και θα παραδώσει στην Υπηρεσία πλήρες και λεπτομερές πρόγραμμα εκπαίδευσης του προσωπικού της Υπηρεσίας, όπως αναφέρεται στις Τεχνικές Προδιαγραφές. Η εκπαίδευση θα αφορά στον συγκεκριμένο τύπο συσκευών και συστημάτων τα οποία θα εγκατασταθούν.

**Άρθρο 10**

**Εγχειρίδια λειτουργίας και συντήρησης του Λογισμικού**

Ο προμηθευτής θα χορηγήσει στην Τεχνική Υπηρεσία του Δήμου Βέλου Βόχας εγχειρίδια λειτουργίας και συντήρησης του Λογισμικού. Τα εγχειρίδια θα παραδοθούν σε δυο (2) πλήρεις σειρές στα Ελληνικά ή Αγγλικά και θα είναι κατ' ελάχιστον αυτά που αναφέρονται στις Τεχνικές Προδιαγραφές.

**Άρθρο 11**

**Δοκιμαστική λειτουργία - Υποστήριξη του συστήματος**

Ο προμηθευτής μετά το πέρας της ολοκλήρωσης της εγκατάστασης του εξοπλισμού υποχρεούται να προβεί στη δοκιμαστική του λειτουργία **για χρονικό διάστημα έξι (6) μηνών**, τόσο στα επιμέρους τμήματα που απαρτίζουν το προσφερόμενο σύστημα όσο και στο σύνολο του συστήματος, σύμφωνα με το Τεύχος των Τεχνικών Προδιαγραφών και τα λοιπά τεύχη της σύμβασης.

Κατά την περίοδο της δοκιμαστικής λειτουργίας, ο ανάδοχος ευθύνεται για την καλή λειτουργία του αντικειμένου της προμήθειας. Επίσης, οφείλει κατά την περίοδο της δοκιμαστικής λειτουργίας να προβαίνει στην προβλεπόμενη συντήρηση και να αποκαταστήσει οποιαδήποτε βλάβη με τρόπο και σε χρόνο που περιγράφεται στις τεχνικές προδιαγραφές και στα λοιπά τεύχη της σύμβασης.

Ο Ανάδοχος δεν ευθύνεται για τυχόν κλοπές ή βανδαλισμούς, βλάβες από τη χρήση, εφόσον δεν οφείλονται σε κακή ποιότητα του εξοπλισμού, καθώς και για βλάβες που θα προκύψουν από λόγους ανωτέρας βίας.

**Άρθρο 12**

**Δοκιμές και έλεγχος του εξοπλισμού και των εγκαταστάσεων**

**Έλεγχος ποιότητας**

Ο προμηθευτής θα προνοήσει για δοκιμή του συστήματος, όπως περιγράφεται στο άρθρο αυτό. Όλες οι διαδικασίες αποδοχής θα συμφωνηθούν σε συνεργασία με τον Υπεύθυνο Μηχανικό της ΥΠΗΡΕΣΙΑΣ, ώστε να πληρούν τις προδιαγραφές του συστήματος. Οι δοκιμές περιλαμβάνουν:

## **1. Αναγνώριση συστήματος**

1. Επιβεβαίωση απεικόνισης και αναγνώριση στο λογισμικό τηλεπαρακολούθησης του συνόλου του εξοπλισμού.
2. Έλεγχος ότι το σύνολο του εξοπλισμού είναι σε ενεργή σύνδεση με τον ελεγκτή.
3. Έλεγχος μιμικών διαγραμμάτων, παραθύρων ελέγχου και screen navigation.
4. Έλεγχος δυναμικών αντικειμένων, παρουσίαση διακριτών δυναμικών καταστάσεων (πχ χρώμα ενός αντικειμένου ανάλογα με το status του).
5. Έλεγχος προσβασιμότητας σε χειρισμούς, παραμετροποίηση, εντολές.

## **2. Τοπικός έλεγχος**

1. Έλεγχος όλων των κρίσιμων σημάτων λειτουργίας καθώς και των τιμών μετρητικού εξοπλισμού.
2. Τοπική εκτέλεση λειτουργιών.
3. Έλεγχος της λειτουργίας με αποστολή των αντίστοιχων δεδομένων από το λογισμικό τηλεπαρακολούθησης.
4. Μέτρηση χρόνου κύκλου επικοινωνίας. Ανάλογα με την επικοινωνιακή λύση και άλλες παραμέτρους ενδέχεται να υπάρχουν 2 ή περισσότερα επίπεδα προτεραιότητας. Η μέτρηση πρέπει να γίνεται για όλα τα επίπεδα. Οι μετρήσεις θα πρέπει να είναι επαναλαμβανόμενες

## **3. Λογισμικό τηλεπαρακολούθησης**

1. Έλεγχος αναγνώρισης και καταγραφής μηνυμάτων και συναγερμών καθώς και διαδικασίας αναγνώρισης
2. Έλεγχος καταγραφής μετρούμενων μεγεθών (καμπύλες, πίνακες κτλ).
3. Έλεγχος αποθήκευσης μεγεθών και συμβάντων καθώς και της διαχείρισης αυτών (εξαγωγή σε αρχεία, εκτυπώσεις κοκ).
4. Έλεγχος επιπέδων πρόσβασης χειριστών.
5. Έλεγχος διάρκειας καταγραφής βάσης δεδομένων.
6. Έλεγχος διαδικασίας κλεισίματος και επανεκκίνησης συστήματος.
7. Διαδικασία δημιουργίας αρχείων (image, backup).

## **4. Έλεγχος τεκμηρίωσης**

1. Ύπαρξη εγχειριδίου στο οποίο περιγράφεται σαφώς το σύστημα καθώς και βασικές διαδικασίες αναγνώρισης και αντιμετώπισης σφαλμάτων
2. Έλεγχος δυνατότητας χειριστών να λειτουργήσουν το σύστημα

## **Άρθρο 13**

## Εγγύηση Καλής Λειτουργίας

Ο προμηθευτής μετά το πέρας της εξάμηνης δοκιμαστικής λειτουργίας της προμήθειας υποχρεούται να εγγυηθεί την καλή λειτουργία του εξοπλισμού. Κατά την περίοδο της εγγυημένης καλής λειτουργίας, ο ανάδοχος ευθύνεται για την καλή λειτουργία του αντικειμένου της προμήθειας ήτοι οφείλει κατά το χρόνο της εγγυημένης καλής λειτουργίας να αποκαταστήσει οποιαδήποτε βλάβη παρουσιαστεί στην λειτουργία του εξοπλισμού.

Για την παρακολούθηση της εκπλήρωσης των συμβατικών υποχρεώσεων του αναδόχου η επιτροπή παρακολούθησης και παραλαβής ή η ειδική επιτροπή που ορίζεται για τον σκοπό αυτόν από τον Αναθέτοντα Φορέα προβαίνει στον απαιτούμενο έλεγχο της συμμόρφωσης του αναδόχου στα προβλεπόμενα στην σύμβαση για την εγγυημένη λειτουργία καθ' όλον τον χρόνο ισχύος της τηρώντας σχετικά πρακτικά. Σε περίπτωση μη συμμόρφωσης του αναδόχου προς τις συμβατικές του υποχρεώσεις, επιτροπή εισηγείται στο αποφαινόμενο όργανο της σύμβασης την έκπτωση του αναδόχου.

Μέσα σε ένα (1) μήνα από τη λήξη του προβλεπόμενου χρόνου της εγγυημένης λειτουργίας η ως άνω επιτροπή συντάσσει σχετικό πρωτόκολλο παραλαβής της εγγυημένης λειτουργίας, στο οποίο αποφαινεται για τη συμμόρφωση του αναδόχου στις απαιτήσεις της σύμβασης. Σε περίπτωση μη συμμόρφωσης, ολικής ή μερικής, του αναδόχου, το συλλογικό όργανο μπορεί να προτείνει την ολική ή μερική κατάπτωση της εγγυήσεως καλής λειτουργίας που προβλέπεται στο άρθρο 4.1.2 της παρούσας. Το πρωτόκολλο εγκρίνεται από το αρμόδιο αποφαινόμενο όργανο.

Ο Ανάδοχος δεν ευθύνεται για τυχόν κλοπές ή βανδαλισμούς ή βλάβες από τη χρήση, καθώς και για βλάβες που θα προκύψουν από λόγους ανωτέρας βίας. Επιπλέον, δεν περιλαμβάνεται το κόστος των αναλωσίμων που τυχόν απαιτηθούν για την λειτουργία του εξοπλισμού.

## Άρθρο 14

### Πρότυπα

1. Πρότυπα νοούνται όσα γενικά δημοσιεύονται από τον ΕΛΟΤ, τον Βρετανικό Οργανισμό Προτύπων (BSI) ή την διεθνή Ηλεκτροτεχνική Επιτροπή (IEC) ή το Ινστιτούτο Ηλεκτρολόγων Μηχανικών (IEE) ή την Διεθνή Τηλεγραφική και Τηλεφωνική Συμβουλευτική Επιτροπή (CCITT) ή την Διεθνή Ραδιοηλεκτρική Συμβουλευτική Επιτροπή (CCIR) ή τον Διεθνή Οργανισμό Προτύπων (ISO).
2. Αν ο προμηθευτής θελήσει να προμηθεύσει υλικά ή να εκτελέσει εργασίες ακολουθώντας κάποιους άλλους κανονισμούς, πρέπει να ζητήσει την έγκριση του Επιβλέποντα Μηχανικού της Τεχνικής Υπηρεσίας του Δήμου Βέλου Βόχας.
3. Κάθε κανονισμός, που περιλαμβάνεται στη σύμβαση της προμήθειας, πρέπει να παραδίνεται στην Τεχνική Υπηρεσία του Δήμου Βέλου Βόχας μεταφρασμένος στην Ελληνική γλώσσα ή στην Αγγλική, αν δεν υπάρχει μετάφραση.

**Άρθρο 15**

**Επίβλεψη της προμήθειας**

1. Η επίβλεψη της εκτέλεσης της προμήθειας γίνεται από την Τεχνική Υπηρεσία του Δήμου Βέλου Βόχας, της οποίας ο Προϊστάμενος θα ορίσει τον αρμόδιο ή τους αρμόδιους τεχνικούς υπάλληλους, που θα ασχοληθούν με την προμήθεια.
2. Ο προμηθευτής είναι υποχρεωμένος να επιτρέπει ελεύθερα την είσοδο στον Υπεύθυνο και σε όλους τους εντεταλμένους για την επίβλεψη υλοποίησης της προμήθειας υπαλλήλους της Υπηρεσίας στις αποθήκες, εργοστάσια, κ.λπ. Το ίδιο ισχύει και για τυχόν Συμβούλους που θα χρησιμοποιήσει η ΥΠΗΡΕΣΙΑ για να συνδράμουν στην επίβλεψη της προμήθειας και για όποιον άλλο δοθεί σχετική έγκριση από τον Εργοδότη.
3. Ο προμηθευτής είναι υποχρεωμένος να συμμορφώνεται με τις έγγραφες εντολές της Υπηρεσίας, που δίνονται σε αυτόν στα συμβατικά πλαίσια για την κανονική και έντεχνη εκτέλεση της προμήθειας.
4. Η επίβλεψη της προμήθειας από αρμόδιους υπαλλήλους της ΥΠΗΡΕΣΙΑΣ δεν απαλλάσσει τον προμηθευτή από τις ευθύνες του, που προκύπτουν από τις συμβατικές του υποχρεώσεις και τους ισχύοντες Νόμους.

**Άρθρο 16**

**Έλεγχος συνθηκών εκτέλεσης της προμήθειας - Ώρες εργασίας**

1. Με την υποβολή της προσφοράς του ο προμηθευτής θεωρείται ότι αποδέχεται και ότι είναι απόλυτα ενήμερος για τη φύση και τους χώρους εγκατάστασης του συστήματος της προμήθειας, καθώς επίσης και για τις γενικές και τοπικές συνθήκες εκτέλεσης των επί μέρους εργασιών της προμήθειας.
2. Επίσης με την υποβολή της προσφοράς του, ο προμηθευτής θεωρείται ότι αποδέχεται ότι είναι απόλυτα ενήμερος για το είδος και τα μέσα ευκολίας, τα οποία θα απαιτηθούν πριν από την έναρξη και κατά την πρόοδο εκτέλεσης των εργασιών και οποιαδήποτε άλλα ζητήματα, τα οποία κατά οποιοδήποτε τρόπο μπορούν να επηρεάσουν τις εργασίες, την πρόοδο ή το κόστος αυτών, σε συνδυασμό με τους όρους της σύμβασης.
3. Ο προμηθευτής θεωρείται ότι έχει μελετήσει και ότι αποδέχεται όλα τα στοιχεία της μελέτης, καθώς και τα λοιπά στοιχεία της προμήθειας.
4. Η τυχόν παράλειψη του προμηθευτή για την ολοκληρωμένη ενημέρωση του σχετικά με τους όρους της σύμβασης δεν απαλλάσσει αυτόν από την ευθύνη για την πλήρη συμμόρφωση του με τη σύμβαση και δεν θεμελιώνει καμιά εκ των υστέρων απαίτηση του.
5. Σε περίπτωση που ο προμηθευτής υποχρεωθεί σε συνεχή εργασία μέχρι και ολόκληρο το 24ωρο (τρεις βάρδιες), μη εξαιρουμένων Κυριακών και Εορτών, προκειμένου να τηρηθούν όλες οι καθορισθείσες για την παρούσα σύμβαση προθεσμίες, δεν δικαιούται καμιά πρόσθετη αποζημίωση.



**Άρθρο 17**

**Τεχνική διεύθυνση της προμήθειας από τον Προμηθευτή - Προσωπικό του Αναδόχου**

1. Η διεύθυνση των εργασιών της προμήθειας εκ μέρους του προμηθευτή θα ασκείται από Ηλεκτρολόγο ή Μηχανολόγο ή Πολιτικό Μηχανικό διπλωματούχο Ανώτερης ή Ανώτατης Σχολής, έμπειρο στην εγκατάσταση και διοίκηση παρομοίων συστημάτων. Ο διορισμός του θα γίνει μετά από έγκριση της Υπηρεσίας. Για τον σκοπό αυτό, ο προμηθευτής θα υποβάλει στην Υπηρεσία, μαζί με το χρονοδιάγραμμα υλοποίησης της προμήθειας, όλα τα λεπτομερή στοιχεία που θα αφορούν στα προσόντα και την εμπειρία του. Η Υπηρεσία μπορεί, κατά την απόλυτη κρίση της να αρνηθεί την έγκρισή του, αν θεωρήσει ότι ο υποψήφιος δεν είναι κατάλληλος για την παραπάνω θέση. Ο Μηχανικός οφείλει να μιλάει, διαβάζει και γράφει άριστα στην Ελληνική γλώσσα. Σε αντίθετη περίπτωση θα υπάρχει μόνιμα τεχνικός διερμηνέας.
2. Ο ίδιος μηχανικός θα ορισθεί πληρεξούσιος του προμηθευτή και θα παρίσταται καθημερινά στο χώρο εγκατάστασης της προμήθειας. Ο προμηθευτής θα πρέπει παράλληλα να ορίσει και αποδεκτό από την Υπηρεσία αντικαταστάτη του Μηχανικού, σε περίπτωση απουσίας του.
3. Ρητά καθορίζεται ότι ο διορισμός των υπόψη μηχανικών σε καμία περίπτωση δεν απαλλάσσει τον Ανάδοχο από τις ευθύνες και υποχρεώσεις του και παραμένει αποκλειστικά και εξ' ολοκλήρου υπεύθυνος απέναντι στην Τεχνική Υπηρεσία του Δήμου Βέλου Βόχας.
4. Ο προμηθευτής δύναται να χρησιμοποιήσει Ελληνικό ή αλλοδαπό προσωπικό. Το αλλοδαπό προσωπικό θα πρέπει να είναι εφοδιασμένο με σχετική άδεια παραμονής και εργασίας στην Ελλάδα, με μέρμινα και ευθύνη του προμηθευτή και σύμφωνα με την ισχύουσα νομοθεσία.

**Άρθρο 18**

**Περιβάλλον**

Ο προμηθευτής οφείλει καθ' όλη τη διάρκεια εκτέλεσης της προμήθειας και κατά τον χρόνο λειτουργίας του συστήματος να παίρνει όλα τα απαιτούμενα μέτρα, ώστε να εξασφαλίζεται η τήρηση των Περιβαλλοντικών Όρων, καθώς και η δυνατότητα αντιμετώπισης και αποκατάστασης των δυσάρεστων περιβαλλοντικά καταστάσεων, οφειλόμενων σε ενέργειες ή παραλείψεις του προμηθευτή κατά παράβαση των περιβαλλοντικών όρων.

**Άρθρο 19**

**Φύλαξη υλικών**

1. Ο προμηθευτής έχει την υποχρέωση να μεριμνήσει για τη φύλαξη κάθε υλικού, μηχανήματος, εργαλείου, κ.λπ. που ανήκει σ' αυτόν, ή σε τρίτους και βρίσκεται στον χώρο του ή στον χώρο τοποθέτησης του εξοπλισμού και να λαμβάνει όλα τα προβλεπόμενα μέτρα ασφαλείας καθώς και να προσλαμβάνει το κατάλληλο για το σκοπό αυτό προσωπικό (φύλακες ημέρας, νυκτοφύλακες, κ.λπ.) αν απαιτείται.

2. Σε περίπτωση απώλειας, φθοράς, βλάβης, καταστροφής υλικού ή μηχανήματος, κ.λπ., που ανήκει σ' αυτόν, ή σε τρίτους, ο προμηθευτής είναι απόλυτα υπεύθυνος για κάθε αποζημίωση ή αποκατάστασή του, χωρίς να δικαιούται να προβάλλει οποιαδήποτε δικαιολογία και αξίωση για αποζημίωσή του.

## **Άρθρο 20**

### **Μηχανήματα και εργαλεία**

Ο προμηθευτής οφείλει να προμηθεύσει με δική του δαπάνη όλα τα εργαλεία και μηχανήματα, που είναι αναγκαία για τη μεταφορά του κάθε είδους εξοπλισμού για την εκτέλεση όλων των εργασιών που αποτελούν αντικείμενο της παρούσας Προμήθειας. Οφείλει επίσης, ο προμηθευτής να επισκευάζει, να συντηρεί και να ασφαλίζει με δικές του δαπάνες τα μηχανήματα και εργαλεία του για κάθε κίνδυνο.

## **Άρθρο 21**

### **Στοιχεία Υπηρεσίας**

1. Με την υπογραφή της σύμβασης θα παραδοθούν στον προμηθευτή όλα τα σχέδια και τα στοιχεία που διαθέτει η Υπηρεσία και έχουν σχέση με την προμήθεια, όπως η αποτύπωση νέων ηλεκτρολογικών εγκαταστάσεων και η διασύνδεση τους με τις υπάρχουσες, ενδεικτικά σχέδια των έργων, κ.λπ.
2. Θα παραδοθούν επίσης από τη ΥΠΗΡΕΣΙΑ στον προμηθευτή:
  - Τα υπάρχοντα σχέδια ή σκαριφήματα των υπαρχόντων ηλεκτρολογικών εγκαταστάσεων
  - Τα υπάρχοντα σχέδια και πρωτόκολλα επικοινωνίας των υπαρχόντων τηλεμετρικών συστημάτων εγκαταστάσεων
  - Τα prospectus των υπαρχόντων ηλεκτρονικών οργάνων
  - Τα σχέδια δεξαμενών και αντλιοστασίων που σχετίζονται με το αντικείμενο της προμήθειας

## **Άρθρο 22**

### **Τρόπος εκτέλεσης της προμήθειας**

1. Ο προμηθευτής πρέπει να εκτελέσει τις διάφορες εργασίες σύμφωνα με τα γενικά λεπτομερειακά σχέδια της προσφοράς του και με τυχόν συμπληρωματικά σχέδια που είναι πιθανό να του δοθούν από τον Εργοδότη κατά τη διάρκεια της προμήθειας.
2. Ο προμηθευτής δεν απαλλάσσεται από την ευθύνη για ζημιές που πιθανόν να προκληθούν από ενδεχόμενα σφάλματα των σχεδίων που του έχουν δοθεί από τον Εργοδότη, εάν πριν από την έναρξη των αντίστοιχων εργασιών δεν απευθύνει εγγράφως προς τον Εργοδότη, σχετικές παρατηρήσεις για τα σφάλματα των σχεδίων αυτών.

## **Άρθρο 23**

### **Ισχύουσες τεχνικές προδιαγραφές**

Για όλες τις εργασίες που θα εκτελεσθούν με βάση τη Σύμβαση ισχύουν οι Προδιαγραφές που περιγράφονται στο τεύχος «Τεχνικές Προδιαγραφές». Για τις περιπτώσεις που δεν καλύπτονται από τις ως άνω Τεχνικές Προδιαγραφές, ισχύουν οι αντίστοιχες προδιαγραφές του Υ.ΠΕ.ΧΩ.Δ.Ε. και της ΔΕΔΔΗΕ.

## **Άρθρο 24**

### **Ανταλλακτικά**

Ο προμηθευτής οφείλει να υποβάλει στην Υπηρεσία πίνακα προτεινομένων ανταλλακτικών, τα οποία πρέπει να παραδώσει με τη διοικητική παραλαβή της προμήθειας. Η Υπηρεσία, πριν την διοικητική παραλαβή της προμήθειας θα οριστικοποιήσει τον παραπάνω πίνακα, λαμβάνοντας υπόψη τις παρατηρήσεις που έγιναν κατά το διάστημα της λειτουργίας του συστήματος.

## **Άρθρο 25**

### **Ευθύνη προμηθευτή για ζημιές και ατυχήματα**

1. Ο προμηθευτής είναι αποκλειστικά υπεύθυνος για κάθε ζημιά που προκαλείται από τον ίδιο ή το προσωπικό του στον Εργοδότη ή σε οιονδήποτε τρίτο, αλλά και στο ίδιο το προσωπικό αυτού. Για το σκοπό αυτό υποχρεούται να τηρεί τις κείμενες διατάξεις της εργατικής νομοθεσίας, που αφορούν στην πρόληψη των εργατικών ατυχημάτων και γενικά τους ισχύοντες νόμους και κανονισμούς ασφαλείας και ειδικότερα υποχρεούται:
  - Να εκτελεί τις εργασίες της προμήθειας με ασφαλή τρόπο και σύμφωνα με τους Νόμους, Διατάγματα, Αστυνομικές και λοιπές διατάξεις και οδηγίες της Επιβλέπουσας Υπηρεσίας που αφορούν την υγιεινή και την ασφάλεια των εργαζομένων.
  - Να μεριμνήσει για την τοποθέτηση κατάλληλων πινακίδων ή φωτεινών σημάτων επισήμανσης και απαγόρευσης επικίνδυνων θέσεων, καθώς και προειδοποιητικές πινακίδες, τόσο για τους εργαζόμενους όσο και για τους κινούμενους στο στα σημεία εγκατάστασης του εξοπλισμού προμήθειας.
  - Να χορηγεί στο εργατικό προσωπικό τα απαιτούμενα κατά περίπτωση εργασίας ατομικά και ομαδικά μέσα προστασίας και εργαλεία για ασφαλή εργασία, όπως είναι ενδεικτικά, κράνη, κ.λπ. Κατά την εκτέλεση νυκτερινής εργασίας ο προμηθευτής υποχρεούται να παρέχει τον απαιτούμενο φωτισμό για την ασφάλεια του προσωπικού και κάθε τρίτου.
2. Ο προμηθευτής δεν δικαιούται καμία απολύτως αποζημίωση από τον Εργοδότη για οποιαδήποτε βλάβη προκληθεί σε αυτόν, για οποιαδήποτε φθορά ή απώλεια του προμηθευόμενου εξοπλισμού και υλικών και γενικά για κάθε ζημιά, που οφείλεται είτε σε αμέλεια, απρονοησία ή ανεπιτηδειότητα αυτού ή του προσωπικού του, είτε στη μη χρήση των καταλλήλων μέσων, είτε σε οποιαδήποτε άλλη αιτία. Για το σκοπό αυτό ο προμηθευτής υποχρεούται να αποκαταστήσει τις ως άνω βλάβες με δικές του δαπάνες.

**Άρθρο 26****Ασφαλίσεις**

1. Ο προμηθευτής υποχρεούται να ασφαλίζει στον Ε.Φ.Κ.Α. και στους λοιπούς οικείους ασφαλιστικούς οργανισμούς όλο το προσωπικό που θα απασχολεί ο ίδιος, ή οι υπεργολάβοι του σύμφωνα με τις κείμενες σχετικές διατάξεις.
2. Μέχρι να τεθεί ολόκληρη η προμήθεια σε πλήρη λειτουργία θεματοφύλακας των υλικών που έχει προσκομισθεί ορίζεται ο προμηθευτής. Τα υλικά αυτά μπορούν να αποθηκευτούν σε αποθήκες ή χώρους της Υπηρεσίας μετά από αίτημα του προμηθευτή, την ευθύνη όμως θα εξακολουθήσει να έχει ο προμηθευτής. Όλα τα υλικά και οι εγκαταστάσεις των εργασιών θα πρέπει να ασφαλιστούν από τον προμηθευτή κατά παντός κινδύνου (κλοπής, πυρός, κ.λπ.) σε αναγνωρισμένη ασφαλιστική εταιρεία και μέχρι την ημερομηνία οριστικής παράδοσης του συστήματος. Το ασφαλιστήριο συμβόλαιο θα προσκομισθεί στην Υπηρεσία και αποτελεί προϋπόθεση για την προώθηση των αντίστοιχων πληρωμών.

**Άρθρο 27****Ομάδα Υλοποίησης Προμήθειας**

Ο ανάδοχος οικονομικός φορέας θα πρέπει να διαθέτει για την υλοποίηση της σύμβασης επαρκή (τόσο σε πλήθος όσο και σε προσόντα) ομάδα έργου αποδεκτή από τη Τεχνική Υπηρεσία του Δήμου Βέλου Βόχας.

**Εντός τριάντα ημερών από την υπογραφή της σύμβασης**, ο ανάδοχος οικονομικός φορέας θα πρέπει να καταθέσει τα στοιχεία της ομάδας έργου. Ο ανάδοχος οικονομικός φορέας δύναται να αντικαταστήσει κάποιο/α μέλη από το ως άνω προσωπικό μόνο κατόπιν σχετικής έγκρισης από τον αναθέτοντα φορέα.

Το σύνολο των εγκαταστάσεων θα υλοποιηθεί από το ως άνω εγκεκριμένο προσωπικό του ανάδοχου οικονομικού φορέα. Ανάλογα με τη φύση των απαιτούμενων εργασιών, η εκτέλεση τους θα πρέπει να λαμβάνει χώρα από κάποιον από το εγκεκριμένο ως άνω προσωπικό. Σε περίπτωση που για την εκτέλεση κάποιας εργασίας απαιτηθεί η συνδρομή επιπλέον ατόμων, όλες οι εργασίες που θα εκτελεστούν από τα επιπλέον αυτά άτομα θα υλοποιούνται μόνο εφόσον επιβλέπονται και είναι υπό την εποπτεία του αντίστοιχου εγκεκριμένου προσωπικού.

Ο ανάδοχος οφείλει να υποβάλει:

- Πίνακα των στελεχών της ομάδας έργου, που πρόκειται να συμμετάσχουν στην υλοποίηση της.
- Αποδεικτικά στοιχεία εμπειρίας, της σχετικές βεβαιώσεις εμπειρίας ή σχετικές συμβάσεις εργασίας, από τις οποίες θα προκύπτει σαφώς η κάλυψη του ρόλου/γνωστικού αντικειμένου.

Εάν, κατά την εκτέλεση των εργασιών, η Υπηρεσία διαπιστώσει ότι τα συνεργεία τεχνικών του Αναδόχου δεν έχουν την απαιτούμενη ικανότητα και πείρα για τις εργασίες που εκτελούν, έχει δικαίωμα να διατάξει την αντικατάσταση κάθε ακατάλληλου μέλους της Ομάδας Έργου ή εργατοτεχνικού προσωπικού του Αναδόχου.

Ο Ανάδοχος θα πρέπει να διαθέσει για την υλοποίηση της προμήθειας κατ' ελάχιστον:

- α) έναν Μηχανικό (ΑΕΙ ή ΤΕΙ) με αποδεδειγμένη εμπειρία στην επίβλεψη των εργασιών εγκατάστασης ασύρματου συστήματος καταγραφής και συλλογής δεδομένων σε εφαρμογή με τουλάχιστον τέσσερις

χιλιάδες επτακόσια πενήντα (4.750) έξυπνα οικιακά υδρόμετρα τύπου AMR. Κατ' ελάχιστον θα πρέπει να διαθέτει εμπειρία από την υλοποίηση μιας σύμβασης με τα ανωτέρω στοιχεία. Η εμπειρία θα αποδεικνύεται με την υποβολή, βεβαιώσεων από τον/τους κυρίου/ς του/των έργων.

β) έναν Μηχανικό (ΑΕΙ ή ΤΕΙ) με αποδεδειγμένη εμπειρία στην επίβλεψη των εργασιών εγκατάστασης ασύρματου συστήματος καταγραφής και συλλογής δεδομένων σε εφαρμογή με τουλάχιστον τέσσερις χιλιάδες επτακόσια πενήντα (4.750) έξυπνα οικιακά υδρόμετρα τύπου AMR που να διασυνδέονται απευθείας με τον Κεντρικό Σταθμό μέσω σταθερού δικτύου LoRaWAN. Κατ' ελάχιστον θα πρέπει να διαθέτει εμπειρία από την υλοποίηση μιας σύμβασης με τα ανωτέρω στοιχεία. Η εμπειρία θα αποδεικνύεται με την υποβολή, βεβαιώσεων από τον/τους κυρίου/ς του/των έργων.

γ) Θα πρέπει να διαθέτει έναν (1) Μηχανικό (ΑΕΙ ή ΤΕΙ) / Τεχνικό ηλεκτρονικών υπολογιστών ή αντίστοιχο με αποδεδειγμένη εμπειρία στην εγκατάσταση, παραμετροποίηση και ανάπτυξη ειδικού λογισμικού (SCADA) συλλογής, διαχείρισης και απεικόνισης δεδομένων σταθμών δικτύου ή εγκαταστάσεων σε δίκτυα ύδρευσης, άρδευσης, αποχέτευσης, βιολογικών, διυλιστηρίων, πετρελαίου, κ.λπ. Κατ' ελάχιστον θα πρέπει να διαθέτει εμπειρία από την υλοποίηση μιας σύμβασης με τα ανωτέρω στοιχεία. Η εμπειρία θα αποδεικνύεται με την υποβολή, βεβαιώσεων από τον/τους κυρίου/ς του/των έργων.

## V – Τιμολόγιο Μελέτης – Προϋπολογισμός Μελέτης

ΕΛΛΗΝΙΚΗ ΔΗΜΟΚΡΑΤΙΑ  
ΠΕΡΙΦΕΡΕΙΑ ΠΕΛΟΠΟΝΝΗΣΟΥ  
ΠΕΡΙΦΕΡΕΙΑΚΗ ΕΝΟΤΗΤΑ ΚΟΡΙΝΘΙΑΣ  
ΔΗΜΟΣ ΒΕΛΟΥ - ΒΟΧΑΣ

Τίτλος πράξης:

«Προμήθεια και εγκατάσταση ψηφιακών υδρομετρητών  
στο Δήμο Βέλου - Βόχας, Δ.Ε. Βόχας»

ΠΡΟΫΠΟΛΟΓΙΣΜΟΣ: 2.480.000,00 € (με Φ.Π.Α.)

## ΤΙΜΟΛΟΓΙΟ ΜΕΛΕΤΗΣ – ΠΡΟΥΠΟΛΟΓΙΣΜΟΣ

ΠΡΟΓΡΑΜΜΑ	ΥΠΟΥΡΓΕΙΟΥ ΠΕΡΙΒΑΛΛΟΝΤΟΣ ΚΑΙ ΕΝΕΡΓΕΙΑΣ
ΠΡΟΣΚΛΗΣΗ	ΤΑ-01 Ταμείο Ανάκαμψης Αναγνωριστικό 16850
ΤΙΤΛΟΣ ΠΡΟΣΚΛΗΣΗΣ	ΠΥΛΩΝΑΣ ΑΝΑΚΑΜΨΗΣ 1 «ΠΡΑΣΙΝΗ ΜΕΤΑΒΑΣΗ»
ΑΞΟΝΑΣ ΠΡΟΤΕΡΑΙΟΤΗΤΑΣ	1.4 «Αειφόρος χρήση των πόρων, ανθεκτικότητα στην κλιματική αλλαγή και διατήρηση της βιοποικιλότητας»
ΤΑΜΕΙΟ ΑΝΑΚΑΜΨΗΣ ΚΑΙ ΑΝΘΕΚΤΙΚΟΤΗΤΑΣ	

ΔΗΜΟΣ ΒΕΛΟΥ - ΒΟΧΑΣ  
Δ.Ε. Βόχας

**ΤΙΜΟΛΟΓΙΟ ΜΕΛΕΤΗΣ**

**Γενικοί όροι Τιμολογίου - Προϋπολογισμού**

1. Όλες οι προμήθειες, εγκαταστάσεις και λοιπές υπηρεσίες που προσφέρονται με το παρόν τιμολόγιο υπερκαλύπτουν σε όλα τους τα σημεία, τις απαιτήσεις των τευχών δημοπράτησης.
2. Με τα ακόλουθα άρθρα του τιμολογίου προϋπολογισμού καλύπτονται πλήρως όλες οι δαπάνες για την εκτέλεση του συνόλου των προμηθειών, εργασιών και υπηρεσιών που προδιαγράφονται στα συμβατικά τεύχη της δημοπρασίας και της προσφοράς του προμηθευτή. Τυχόν δαπάνες, προμήθειες, εργασίες ή υπηρεσίες που δεν αναφέρονται ρητά θεωρούνται ότι έχουν περιληφθεί ανοιγμένες στα υπόλοιπα άρθρα του τιμολογίου-προϋπολογισμού και έτσι με τα άρθρα του τιμολογίου-προϋπολογισμού αυτού καλύπτεται το σύνολο των προμηθειών, εργασιών, υπηρεσιών, δαπανών που απαιτούνται με βάση τα τεύχη δημοπράτησης και την προσφορά του προμηθευτή.
3. Οι τιμές προσφοράς δεν πρέπει να υπερβαίνουν τις τιμές στο ΤΙΜΟΛΟΓΙΟ ΜΕΛΕΤΗΣ. Σε αντίθετη περίπτωση η προσφορά απορρίπτεται.

<b>Ψηφιακοί Μετρητές Κατανάλωσης Νερού Δ.Ε. Βόχας</b>				
<b>A/A</b>	<b>ΠΕΡΙΓΡΑΦΗ ΕΞΟΠΛΙΣΜΟΥ</b>	<b>ΠΟΣΟΤΗΤΑ</b>	<b>ΤΙΜΗ ΜΟΝΑΔΟΣ</b>	<b>ΣΥΝΟΛΟ</b>
1	Ψηφιακός υδρομετρητής AMR	2.750	207,00 €	569.250,00 €
2	Παρελκόμενος υδραυλικός εξοπλισμός σύνδεσης ψηφιακού υδρομετρητή	2.750	54,00 €	148.500,00 €
3	Διάταξη συλλογής δεδομένων ψηφιακών υδρομετρητών μέσω δικτύου LORAWAN	28	5.800,00 €	162.400,00 €
4	Συσκευή χειρός συλλογής μετρήσεων AMR	5	6.170,00 €	30.850,00 €
5	Λογισμικό επικοινωνιών για συλλογή δεδομένων ψηφιακών υδρομετρητών – Network Server (Άδεια)	1	30.700,00 €	30.700,00 €
6	Λογισμικό απεικόνισης συλλεγόμενων μετρήσεων – Application Server (Άδεια)	1	35.350,00 €	35.350,00 €
7	Λογισμικό επεξεργασίας και διαχείρισης συλλεγόμενων μετρήσεων (Άδεια)	1	35.700,00 €	35.700,00 €
8	Λογισμικό πύλης ή mobile App διαχείρισης ύδρευσης (Άδεια)	1	25.350,00 €	25.350,00 €
9	Λογισμικό υδατικού ισοζυγίου (Άδεια)	1	55.350,00 €	55.350,00 €
10	Λογισμικό διαχείρισης συμβάντων και τυποποιημένων διαδικασιών (Άδεια)	1	34.850,00 €	34.850,00 €
11	Εργασία εγκατάστασης ψηφιακού υδρομετρητή και υδραυλικού εξοπλισμού	2.750	50,00 €	137.500,00 €
12	Εργασία εξυγίανσης φρεατίου ψηφιακού υδρομετρητή	2.750	43,00 €	118.250,00 €
13	Εργασία εγκατάστασης και προγραμματισμού διάταξης συλλογής δεδομένων	28	1.900,00 €	53.200,00 €
14	Ανάπτυξη και Παραμετροποίηση Εφαρμογής λογισμικού επικοινωνιών για την	1	40.700,00 €	40.700,00 €



	συλλογή δεδομένων ψηφιακών υδρομετρητών			
15	Ανάπτυξη και Παραμετροποίηση Εφαρμογής λογισμικού απεικόνισης συλλεγόμενων μετρήσεων	1	45.350,00 €	45.350,00 €
16	Ανάπτυξη και Παραμετροποίηση Εφαρμογής λογισμικού επεξεργασίας και διαχείρισης συλλεγόμενων μετρήσεων	1	47.700,00 €	47.700,00 €
17	Ανάπτυξη και Παραμετροποίηση Εφαρμογής λογισμικού πύλης ή mobile App διαχείρισης ύδρευσης	1	68.350,00 €	68.350,00 €
18	Ανάπτυξη και Παραμετροποίηση Εφαρμογής λογισμικού υδατικού ισοζυγίου	1	60.500,00 €	60.500,00 €
19	Ανάπτυξη και Παραμετροποίηση Εφαρμογής λογισμικού για την διασύνδεσης λογισμικών AMR-ψηφιακών υδρομετρητών με υφιστάμενα πληροφοριακά συστήματα υπηρεσίας	1	62.350,00 €	62.350,00 €
20	Ανάπτυξη και Παραμετροποίηση Εφαρμογής λογισμικού ενοποίησης βάσεων δεδομένων εφαρμογών	1	38.350,00 €	38.350,00 €
21	Ανάπτυξη και Παραμετροποίηση Εφαρμογής διαχείρισης συμβάντων και τυποποιημένων διαδικασιών	1	42.350,00 €	42.350,00 €
22	Κεντρικός ηλεκτρονικός υπολογιστής	1	5.350,00 €	5.350,00 €
23	Φορητός ηλεκτρονικός υπολογιστής	1	2.200,00 €	2.200,00 €
24	Εργασίες εγκατάστασης Η/Υ ΚΣΕ	1	3.200,00 €	3.200,00 €
25	Εργασίες εγκατάστασης λογισμικών ΚΣΕ	1	7.700,00 €	7.700,00 €
<b>ΣΥΝΟΛΙΚΟ ΚΟΣΤΟΣ Ψηφιακοί Μετρητές Κατανάλωσης Νερού</b>				<b>1.861.350,00 €</b>

ΥΠΗΡΕΣΙΕΣ Δ.Ε. Βόχας				
A/A	ΠΕΡΙΓΡΑΦΗ	ΠΟΣΟΤΗΤΑ	ΤΙΜΗ ΜΟΝΑΔΟΣ	ΣΥΝΟΛΟ
1	Δοκιμαστική Λειτουργία έξι (6) μηνών	1	121.000,00 €	121.000,00 €
2	Εκπαίδευση	1	8.700,00 €	8.700,00 €
3	Τεκμηρίωση	1	8.950,00 €	8.950,00 €
<b>ΣΥΝΟΛΙΚΟ ΚΟΣΤΟΣ ΥΠΗΡΕΣΙΕΣ</b>				<b>138.650,00 €</b>

Συνολικός Προϋπολογισμός Δ.Ε. Βόχας		
A/A	Περιγραφή	Προϋπολογισμός (€)
1	Ολοκληρωμένο Σύστημα - Ψηφιακοί Μετρητές Κατανάλωσης Νερού	1.861.350,00 €
2	Λοιπές Υπηρεσίες	138.650,00 €
<b>ΣΥΝΟΛΟ ΧΩΡΙΣ ΦΠΑ</b>		<b>2.000.000,00 €</b>
<b>Φ.Π.Α. 24%</b>		<b>480.000,00 €</b>
<b>ΣΥΝΟΛΙΚΗ ΠΡΟΣΦΟΡΑ</b>		<b>2.480.000,00 €</b>

## ΠΑΡΑΡΤΗΜΑ VI – Τεχνική Περιγραφή

ΠΕΡΙΦΕΡΕΙΑ ΠΕΛΟΠΟΝΝΗΣΟΥ

ΠΕΡΙΦΕΡΕΙΑΚΗ ΕΝΟΤΗΤΑ ΚΟΡΙΝΘΙΑΣ

ΔΗΜΟΣ ΒΕΛΟΥ - ΒΟΧΑΣ

**Τίτλος πράξης:**

«Προμήθεια και εγκατάσταση ψηφιακών υδρομετρητών  
στο Δήμο Βέλου – Βόχας, Δ.Ε. Βόχας»

ΠΡΟΫΠΟΛΟΓΙΣΜΟΣ: 2.480.000,00 € (με Φ.Π.Α.)

**ΤΕΧΝΙΚΗ ΠΕΡΙΓΡΑΦΗ**

<b>ΠΡΟΓΡΑΜΜΑ</b>	<b>ΥΠΟΥΡΓΕΙΟΥ ΠΕΡΙΒΑΛΛΟΝΤΟΣ ΚΑΙ ΕΝΕΡΓΕΙΑΣ</b>
<b>ΠΡΟΣΚΛΗΣΗ</b>	<b>ΤΑ-01 Ταμείο Ανάκαμψης Αναγνωριστικό 16850</b>
<b>ΤΙΤΛΟΣ ΠΡΟΣΚΛΗΣΗΣ</b>	<b>ΠΥΛΩΝΑΣ ΑΝΑΚΑΜΨΗΣ 1 «ΠΡΑΣΙΝΗ ΜΕΤΑΒΑΣΗ»</b>
<b>ΑΞΟΝΑΣ ΠΡΟΤΕΡΑΙΟΤΗΤΑΣ</b>	<b>1.4 «Αειφόρος χρήση των πόρων, ανθεκτικότητα στην κλιματική αλλαγή και διατήρηση της βιοποικιλότητας»</b>
<b>ΤΑΜΕΙΟ ΑΝΑΚΑΜΨΗΣ ΚΑΙ ΑΝΘΕΚΤΙΚΟΤΗΤΑΣ</b>	

**ΔΗΜΟΣ ΒΕΛΟΥ - ΒΟΧΑΣ**

Δ.Ε. Βόχας

Περιεχόμενα

<u>1</u>	<u>ΥΦΙΣΤΑΜΕΝΗ ΚΑΤΑΣΤΑΣΗ</u> .....	117
----------	-----------------------------------	-----

<u>1.1</u>	<u>ΓΕΩΓΡΑΦΙΚΑ ΣΤΟΙΧΕΙΑ</u> .....	117
<u>1.2</u>	<u>ΠΛΗΘΥΣΜΙΑΚΑ ΣΤΟΙΧΕΙΑ</u> .....	119
<u>1.3</u>	<u>ΓΕΩΛΟΓΙΚΑ ΣΤΟΙΧΕΙΑ</u> .....	120
<b>2</b>	<b><u>ΥΔΡΟΛΟΓΙΚΑ ΧΑΡΑΚΤΗΡΙΣΤΙΚΑ</u></b> .....	<b>122</b>
<u>2.1</u>	<u>ΜΗ ΤΙΜΟΛΟΓΟΥΜΕΝΟ ΝΕΡΟ (NON REVENUE WATER)</u> .....	123
<u>2.2</u>	<u>ΥΔΑΤΙΚΟ ΙΣΟΖΥΓΙΟ</u> .....	126
<u>2.3</u>	<u>ΥΦΙΣΤΑΜΕΝΗ ΚΑΤΑΣΤΑΣΗ ΔΙΚΤΥΟΥ ΥΔΡΕΥΣΗΣ</u> .....	129
<b>3</b>	<b><u>ΨΗΦΙΑΚΟΙ ΜΕΤΡΗΤΕΣ ΚΑΤΑΝΑΛΩΣΗΣ</u></b> .....	<b>130</b>
<b>4</b>	<b><u>ΛΟΙΠΕΣ ΥΠΗΡΕΣΙΕΣ</u></b> .....	<b>136</b>
<u>4.1</u>	<u>ΔΟΚΙΜΑΣΤΙΚΗ ΛΕΙΤΟΥΡΓΙΑ</u> .....	136
<u>4.2</u>	<u>ΕΚΠΑΙΔΕΥΣΗ - ΤΕΚΜΗΡΙΩΣΗ</u> .....	136
<u>4.2.1</u>	<u>ΕΚΠΑΙΔΕΥΣΗ</u> .....	136
<u>4.2.2</u>	<u>ΤΕΚΜΗΡΙΩΣΗ</u> .....	137
<u>4.3</u>	<u>ΕΓΓΥΗΣΗ ΚΑΛΗΣ ΛΕΙΤΟΥΡΓΙΑΣ</u> .....	138
<b>5</b>	<b><u>ΕΠΙΔΙΩΚΟΜΕΝΟΙ ΣΤΟΧΟΙ ΣΥΣΤΗΜΑΤΟΣ ΑΣΥΡΜΑΤΗΣ ΣΥΛΛΟΓΗΣ ΚΑΙ ΚΑΤΑΓΡΑΦΗΣ ΚΑΙ ΑΠΕΙΚΟΝΙΣΗΣ ΕΥΦΥΩΝ ΨΗΦΙΑΚΩΝ ΥΔΡΟΜΕΤΡΗΤΩΝ</u></b> .....	<b>139</b>

## Υφιστάμενη κατάσταση

### Γεωγραφικά Στοιχεία

Η περιοχή μελέτης, του Δήμου Βέλου-Βόχας, ανήκει γεωγραφικά στον πρώην Νομό Κορινθίας και υπάγεται διοικητικά στην Περιφέρεια Πελοποννήσου. Στον παρακάτω χάρτη παρατηρούμε τα όρια των Δ.Ε. Βέλου και Βόχας του Δήμου Βέλου-Βόχας εντός της περιφέρειας Πελοποννήσου.



*Όρια Δ.Ε. Βέλου του Δήμου Βέλου-Βόχας εντός της περιφέρειας Πελοποννήσου*



*Όρια Δ.Ε. Βόχας του Δήμου Βέλου-Βόχας εντός της περιφέρειας Πελοποννήσου*



Ο Καλλικρατικός Δήμος Βέλου-Βόχας όπως προέκυψε από την συνένωση των πρώην Δήμων Βέλου και Βόχας.

Ο Δήμος Βέλου-Βόχας βρέχεται στα βόρεια από τον Κορινθιακό Κόλπο, στα νότια γειτνιάζει με τον Δήμο Νεμέας, στα δυτικά με το δήμο Σικυωνίων και στα ανατολικά με τον δήμο Κορινθίων. Ο Δήμος Βέλου-Βόχας καταλαμβάνει συνολική έκταση 164,85 km<sup>2</sup> εκ των οποίων 90,04 km<sup>2</sup> δηλαδή το 55% είναι πεδινά εδάφη, 10,17 km<sup>2</sup> δηλαδή ποσοστό 6% είναι ημιορεινά και 64,63 km<sup>2</sup> δηλαδή ποσοστό 39% είναι ορεινά όπως φαίνεται στο ακόλουθο διάγραμμα.

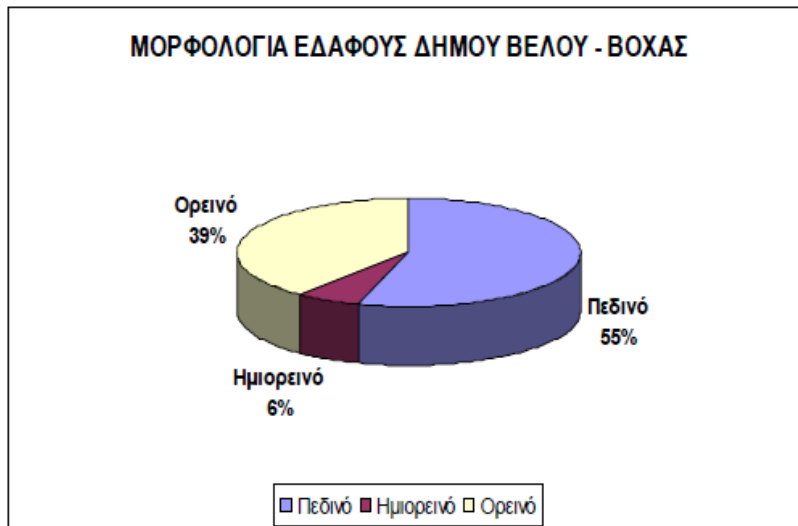

Αναλυτικότερα η κατανομή των εκτάσεων του Δήμου στις κατά τόπους Δημοτικές Ενότητες φαίνεται στον ακόλουθο πίνακα.

	ΔΗΜΟΤΙΚΗ/ ΤΟΠΙΚΗ ΚΟΙΝΟΤΗΤΑ	ΕΚΤΑΣΗ (km <sup>2</sup> )	ΧΑΡΑΚΤΗΡΙΣΜΟΣ
<b>Δ.Ε. ΒΕΛΟΥ</b>	Βέλου	8,973	Πεδινή
	Ελληνοχωρίου	10,171	Ημιορεινή
	Κοκκωνίου	3,775	Πεδινή
	Κρηνών	7,198	Πεδινή
	Νεράντζης	1,6	Πεδινή
	Πουλλίτσης	5,15	Πεδινή
	Στιμάγκας	35,386	Ορεινή
	Ταρσινών	4,699	Πεδινή

<b>Δ.Ε. ΒΟΧΑΣ</b>	Ζευγολατειού	41,491	Πεδινή
	Βογαϊκού	5,426	Πεδινή
	Βραχατίου	3,075	Πεδινή
	Ευαγγελιστριάς	3,3	Πεδινή
	Μπολατίου	5,351	Πεδινή
	Σουληναρίου	8,211	Ορεινή
	Χαλκείου	21,041	Ορεινή

*Έκταση του Δήμου Βέλου-Βόχας ανά Δ.Ε.*

### **Πληθυσμιακά στοιχεία**

Ο αριθμός των κατοίκων της Δ.Ε. Βέλου ήταν 7.952 και της Δ.Ε. Βόχας ήταν 11.032 αντίστοιχα σύμφωνα με την απογραφή του 2011. Επιπρόσθετα, ο Δήμος Βέλου-Βόχας παρουσιάζει τη μεγαλύτερη πυκνότητα, σε μόνιμο πληθυσμό ανά τετραγωνικό χιλιόμετρο σε σύγκριση με τους υπόλοιπους δήμους του Νομού Κορινθίας και τη δεύτερη μεγαλύτερη μετά το Δήμο Καλαμάτας σε όλη την περιφέρεια Πελοποννήσου. Ο κυριότερος παράγοντας που συνετέλεσε στην συγκέντρωση πληθυσμού στον εν λόγω Δήμο ήταν η βελτίωση των υποδομών της περιοχής τα χρόνια πριν την οικονομική κρίση. Συγκεκριμένα, η αποπεράτωση της νέας εθνικής οδού Αθηνών-Κορίνθου, η κατασκευή του Προαστιακού σιδηροδρόμου που συνδέει τον Πειραιά, την Αθήνα και το αεροδρόμιο Ελ. Βενιζέλος, με το Κιάτο, η γενικότερη αναπτυξιακή πορεία της χώρας και η ραγδαία αύξηση της οικοδομικής δραστηριότητας στην περιοχή, λόγω κυρίως εγγύτητας με την Αθήνα,

αποτελέσαν βασικό μοχλό ανάπτυξης του Δήμου, γεγονός που προκάλεσε και σημαντική πληθυσμιακή αύξηση.

Ο Δήμος Βέλου-Βόχας στηρίζει την οικονομία του κυρίως στην αγροτική εκμετάλλευση και έπειτα στον τουρισμό και στην βιομηχανία με κύριο αντικείμενο την μεταποίηση, συσκευασία και συντήρηση αγροτικών προϊόντων. Στον παρακάτω χάρτη διακρίνεται η χρήση γης του Δήμου που επιβεβαιώνει τις παραπάνω πληροφορίες.

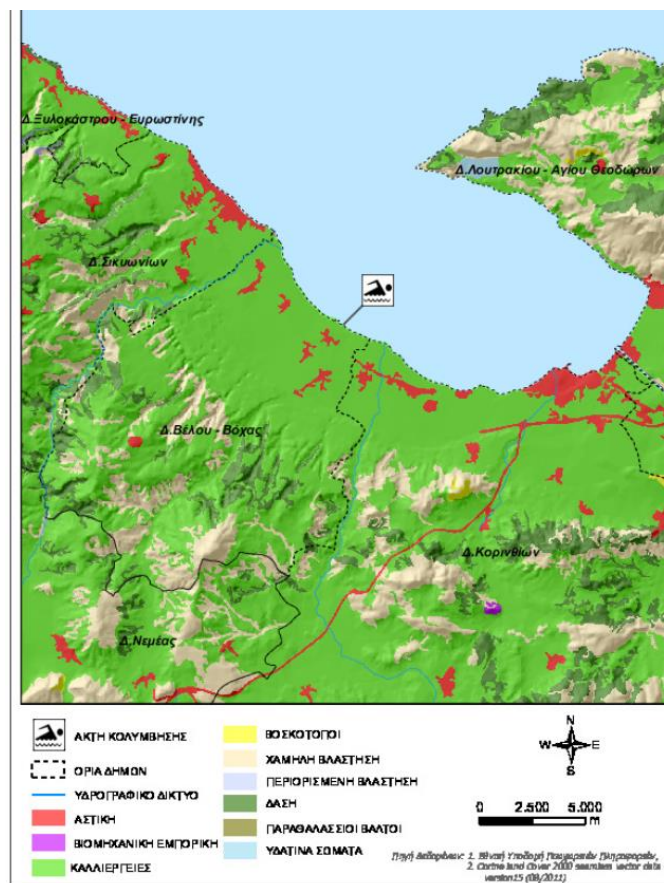

Χρήση γης Δήμου Βέλου-Βόχας σε σχέση με την ευρύτερη περιοχή.

### Γεωλογικά Στοιχεία

Η περιοχή έρευνας χαρακτηρίζεται από ένα ήπιο ανάγλυφο, με εξαίρεση τις νότιες παρυφές της καθώς και μεμονωμένες τοπογραφικές εξάρσεις όπως της Ακροκορίνθου του Κουτάλα-Μοψού και των Ονείων, που οφείλονται στην αποκάλυψη του προνεογενούς υποβάθρου λόγω τεκτονικής.



Η διαμόρφωση της γεωμορφολογικής εικόνας μιας περιοχής είναι συνάρτηση πολλών ανεξάρτητων παραμέτρων, σημαντικότεροι από τους οποίους είναι η γεωλογία, η τεκτονική, τα κλιματολογικά χαρακτηριστικά και οι χρήσεις γης. Στην περιοχή έρευνας η ιδιαίτερα έντονη τεκτονική δραστηριότητα φαίνεται να είναι ο κυρίαρχος παράγοντας διαμόρφωσης της γεωμορφολογίας. Συγκεκριμένα, η ισοστατική ανύψωση που υφίσταται το νότιο τμήμα της Κορινθιακής τάφρου καθ' όλη την διάρκεια του Τεταρτογενούς, λόγω της λειτουργίας των εφελκυστικών τάσεων αλλά και της γενικότερης νεοτεκτονικής εξέλιξης του ελληνικού τόξου και του ευρύτερου Αιγαϊκού χώρου και η συνακόλουθη δημιουργία και δράση των ΔΒΔ-ΑΝΑ διεύθυνσης κανονικών ρηγμάτων και των κάθετων σε αυτά ρηγμάτων μετασχηματισμού έχουν επιδράσει καθοριστικά τόσο την διαμόρφωση του ανάγλυφου όσο και την ανάπτυξη του υδρογραφικού δικτύου.

## ΥΔΡΟΛΟΓΙΚΑ ΧΑΡΑΚΤΗΡΙΣΤΙΚΑ

Ο Δήμος Βέλου-Βόχας ανήκει στο Υδατικό Διαμέρισμα Βόρειας Πελοποννήσου (ΥΔ 02) όπως προσδιορίστηκε από την διαίρεση του ελληνικού χώρου σύμφωνα με τον Νόμο 1739/1987 (ΦΕΚ 210/Α/20-11-1987). Η έκταση του Υδατικού Διαμερίσματος Βόρειας Πελοποννήσου είναι 7396,55 χλμ<sup>2</sup> και περιλαμβάνει τμήματα των Περιφερειών Πελοποννήσου, Δυτικής Ελλάδος και Ιονίων Νήσων όπως φαίνεται στον παρακάτω χάρτη.

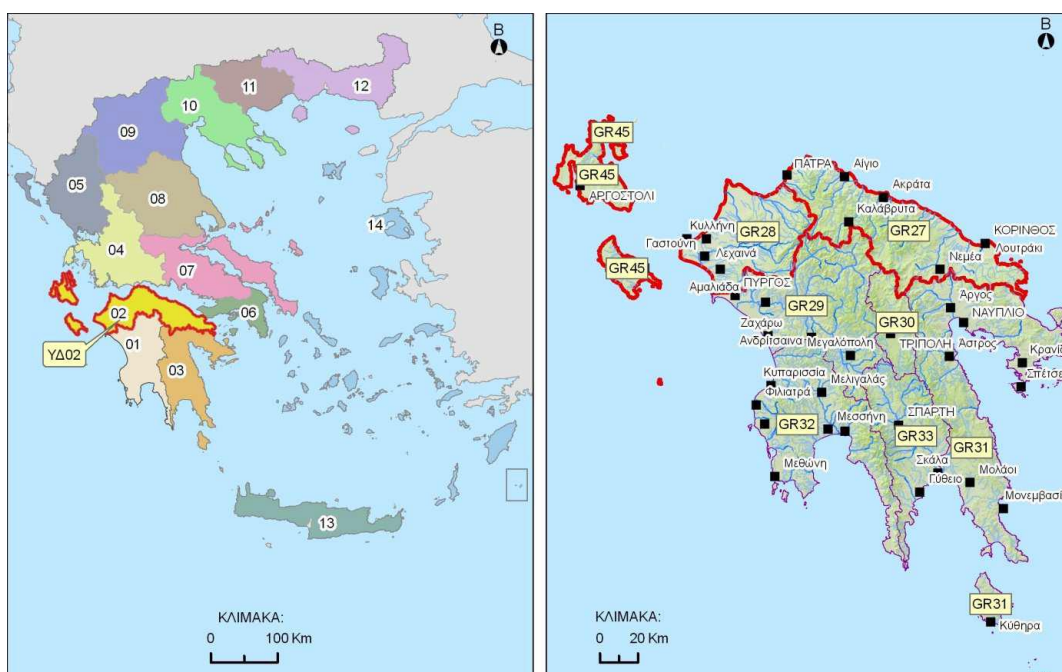

### Υδατικό Διαμέρισμα Βόρειας Πελοποννήσου

Συγκεκριμένα, το ΥΔ Βόρειας Πελοποννήσου οριοθετείται από τον υδροκρίτη που ξεκινά από το ακρωτήριο Κατάκωλο, συνεχίζει στους ορεινούς όγκους Φολόη, Λάμπεια, Ερύμανθο, Αροάνεια, στο υψίπεδο Καλαβρύτων, στο νότιο όριο της κλειστής λεκάνης Φενεού, στους ορεινούς όγκους του Ολιγύρτου, Λύρκειου και Ονείων και καταλήγει στο ακρωτήριο Τραχήλι μέσω των κορυφών Τραπεζώνα και Πολίτη.

Βασική επιφανειακή λεκάνη απορροής του Δήμου Βέλου-Βόχας είναι ο ποταμός Ασωπός που αποτελεί την βασική πηγή αρδευτικού ύδατος και εμπλουτισμού του υπόγειου υδροφορέα της παράκτιας ζώνης ωστόσο δεν δύναται κατά τους θερινούς μήνες να καλύψει τις ανάγκες λόγω μειωμένης παροχής. Το συνολικό του μήκος είναι 40km, πηγάζει από τα όρη Φαρμακά και Τραχύ του πρώην Νομού Αργολίδας και εκβάλλει στην περιοχή μεταξύ Βέλου και Κιάτου. Η λεκάνη

απορροής του Ασωπού έχει έκταση 257 km<sup>2</sup> με την μέση παροχή να ανέρχεται στα 6.500 m<sup>3</sup>/h την χειμερινή περίοδο και στα 650 m<sup>3</sup>/h την θερινή. Δευτερεύουσα επιφανειακή λεκάνη απορροής αποτελεί το ρέμα Βέλου που δεν συμμετέχει ενεργά στις ανάγκες ύδρευσης και άρδευσης της περιοχής μελέτης.

Οι υδροδοτικές ανάγκες του Δήμου καλύπτονται κυρίως από γεωτρήσεις και πηγάδια που εντοπίζονται διάσπαρτα σε όλο τον Δήμο και ανήκουν στην Λεκάνη απορροής Ρεμάτων Βόρειας Πελοποννήσου. Ωστόσο οφείλουμε να τονίσουμε ότι οι χαμηλές ετήσιες βροχοπτώσεις που καταγράφονται στην περιοχή μελέτης σε συνδυασμό με τις υπεραντλήσεις, το ολοένα αυξανόμενο πλήθος γεωτρήσεων σε ολοένα και μεγαλύτερα βάθη οδηγούν στην μείωση του υδραυλικού φορτίου και κατ' επέκταση στην ολοένα και μεγαλύτερη υφαμύρωση ή αλλιώς την διείσδυση του θαλασσινού νερού των παράκτιων προσχωσιγενών οριζόντων. Στην ποιοτική υποβάθμιση των υδατικών πόρων της περιοχής μελέτης συμβάλλει η υπερβολική χρήση λιπασμάτων στις καλλιέργειες τα τελευταία χρόνια, καθώς και η μετατροπή πολλών πηγαδιών σε βόθρους εντός των αστικών περιοχών.

## **2.1 Μη Τιμολογούμενο Νερό (Non Revenue Water)**

Σύμφωνα με την IWA (International Water Association) το νερό που εισέρχεται σε ένα σύστημα επιμερίζεται τελικά στο Τιμολογούμενο Νερό (που αποτελεί το σύνολο της τιμολογούμενης εξουσιοδοτημένης κατανάλωσης, συμπεριλαμβανομένης της μετρούμενης αλλά και μη μετρούμενης) και στο Μη Τιμολογούμενο Νερό (NRW). Αναλύοντας το Μη Τιμολογούμενο νερό σε επιμέρους συνιστώσες, υπάρχει από τη μία πλευρά η Μη τιμολογούμενη Εξουσιοδοτημένη Κατανάλωση (μετρούμενη αλλά και μη μετρούμενη) που αντιπροσωπεύει τον όγκο του νερού που παρέχεται και καταναλώνεται. Αυτή η συνιστώσα του Μη τιμολογούμενου Νερού λοιπόν, δεν αφορά απώλειες. Ενώ, η δεύτερη συνιστώσα αποτελείται από τις Απώλειες Ύδατος. Συγκεκριμένα, οι Απώλειες Ύδατος διακρίνονται στις κάτωθι δύο (2) κατηγορίες:

- Στις Πραγματικές Απώλειες (διαρροές), οι οποίες προκύπτουν από παθογένειες του δικτύου όπως οι διαρροές, υπερχειλίσεις, θραύσεις κ.α.

- Στις Φαινομενικές Απώλειες, οι οποίες φαίνονται να υπάρχουν, ενώ στην πραγματικότητα δεν υπάρχουν, με την έννοια ότι το νερό δε χάνεται. Καταλήγει μεν στον καταναλωτή (τελικό σημείο), αλλά δεν τιμολογείται.

Αναλυτικά, όσον αφορά στις φυσικές πραγματικές απώλειες (διαρροές), αυτές χαρακτηρίζονται από τη συχνότητα εμφάνισης, από τον όγκο του νερού που χάνεται από τις υπάρχουσες-μελλοντικές διαρροές, αλλά και από το χρόνο ζωής (χρονικό διάστημα εντοπισμού και επιδιόρθωσης) της εκάστοτε διαρροής.

<b>ΥΔΑΤΙΚΟ ΙΣΟΖΥΓΙΟ</b>				
<b>Συνολικός όγκος εισχώρησης στο σύστημα</b>	<b>Εξουσιοδοτημένη κατανάλωση</b>	<b>Τιμολογούμενη εξουσιοδοτημένη Κατανάλωση</b>	<b>Τιμολογούμενη μετρούμενη κατανάλωση</b>	<b>Τιμολογούμενο ύδωρ</b>
			<b>Τιμολογούμενη μη μετρούμενη κατανάλωση</b>	
		<b>Μη τιμολογούμενη εξουσιοδοτημένη Κατανάλωση</b>	<b>Μη τιμολογούμενη μετρούμενη κατανάλωση</b>	<b>Μη τιμολογούμενη μη μετρούμενη κατανάλωση</b>
	<b>Φαινομενικές απώλειες</b>	<b>Μη εξουσιοδοτημένη κατανάλωση</b>	<b>Σφάλματα μετρήσεων καταναλώσεων πελατών</b>	

	Απώλειες ύδατος	Πραγματικές απώλειες	Διαρροή στις γραμμές μεταφοράς και διανομής	Μη Τιμολογούμενο ύδωρ
Διαρροή και υπερχειλίση των δεξαμενών αποθήκευσης				
Διαρροή στις συνδέσεις παροχής στους μετρητές του πελάτη				

Όσον αφορά στις φαινομενικές απώλειες, οι συνιστώσες των Φαινομενικών Απωλειών στο Διάγραμμα του Υδατικού Ισοζυγίου (βλ. παραπάνω πίνακα), είναι η Μη εξουσιοδοτημένη κατανάλωση (παράνομες συνδέσεις) και τα Σφάλματα στο επίπεδο της μέτρησης. Οι φαινομενικές απώλειες στο επίπεδο της μέτρησης δύνανται να έχουν τρεις (3) πιθανές αιτίες:

- Υδρομετρητής, λόγω μειωμένης μετρολογικής ικανότητας (ακρίβεια μέτρησης).
- Απώλειες μετά τον υδρομετρητή, λόγω διαρροών εντός της οικίας, υπορροές (χαμηλές παροχές) ή υπερχειλίσεις κ.α.
- Ανθρώπινος παράγοντας κατά την καταμέτρηση στο πεδίο, την καταχώρηση-τιμολόγηση των δεδομένων.

Απαιτείται κατανόηση των αιτιών της μη ανταποδοτικής διαχείρισης και στοχευμένες ενέργειες για τον περιορισμό ή την εξάλειψη τους. Κύριο στόχο της υπηρεσίας αποτελεί, ο περιορισμός του μη τιμολογούμενου νερού, το οποίο αφενός φτάνει στους καταναλωτές, αφετέρου δεν καταγράφεται και κατά συνέπεια δεν τιμολογείται, καθώς και η βελτίωση της ανταποδοτικότερης χρήσης (καταγραφή και παρακολούθηση της ποσότητας που καταναλώνεται) του πολύτιμου αυτού αγαθού.

Για τους παραπάνω λόγους, προτείνεται η εφαρμογή του τηλεμετρικού συστήματος, εφαρμόζοντας ένα Αυτοματοποιημένο σύστημα Ανάγνωσης των μετρήσεων (AMR, Automated Meter Reading) που θα συνοδεύεται από κατάλληλα λογισμικά διαχείρισης και ανάγνωσης των καταναλώσεων και των αντίστοιχων επιπρόσθετων πληροφοριών που θα μεταδίδει ο προβλεπόμενος (μετρολογικά αξιόπιστος) ψηφιακός υδρομετρητής.

## 1.2 Υδατικό Ισοζύγιο

Οι απώλειες νερού στα δίκτυα ύδρευσης του Δήμου είναι σημαντικές και για τον λόγο αυτό αποτελούν τον μεγαλύτερο καταναλωτή σε αυτά. Η διαχείριση των δικτύων ύδρευσης στοχεύει στην αντιμετώπιση των προβλημάτων που σχετίζονται με τις απώλειες νερού και στην ουσιαστική μείωσή τους.

Η ορθολογική διαχείριση των δικτύων ύδρευσης κρίνεται, κατά συνέπεια, αναγκαία. Οι τρεις κύριοι παράγοντες για την ύπαρξη απωλειών νερού στο Δήμο είναι οι εξής:

- αφανείς και εμφανείς διαρροές (υπερχειλίσσεις) του δικτύου,
- υποεγγραφή των υδρομετρητών και
- λαθροληψία νερού.

Βασικό πρόβλημα στο δίκτυο ύδρευσης των υπό εξέταση περιοχών είναι ότι δεν υπάρχουν επαρκή στοιχεία για το παρεχόμενο και το τιμολογούμενο νερό στα δίκτυα.

Με την παρούσα προμήθεια, επιχειρείται η μείωση του ποσοστού μη τιμολογούμενου νερού που οφείλεται κυρίως σε υφιστάμενα οικιακά υδρόμετρα παλαιάς τεχνολογίας, με την εγκατάσταση και θέση σε λειτουργία ευφύων ψηφιακών τηλεμετρικών συστημάτων υδρομέτρησης AMR (Automatic Meter Reading).

Το φυσικό αντικείμενο της προμηθείας ανταποκρίνεται σε μία ολιστική προσέγγιση επίλυσης ιεραρχημένων υδρευτικών προβλημάτων, είναι συμβατό με το οικείο εγκεκριμένο Σχέδιο Διαχείρισης Λεκανών Απορροής Ποταμών (ΣΔΛΑΠ), τις κατευθύνσεις και αρχές της Οδηγίας – Πλαίσιο για τα ύδατα καθώς και των λοιπών Οδηγιών που σχετίζονται με τη διαχείριση υδάτων,

και χαρακτηρίζεται από λειτουργικότητα και βιωσιμότητα και συμβάλει στην πρόσβαση σε επαρκές και καλής ποιότητας νερό για ανθρώπινη κατανάλωση.

Ο τύπος της παρέμβασης περιλαμβάνεται στο Πρόγραμμα Βασικών Μέτρων, και ειδικότερα η προτεινόμενη πράξη θα συμβάλει στην υλοποίηση των παρακάτω μέτρων του Σχεδίου Διαχείρισης Λεκανών Απορροής Ποταμών του Υδατικού Διαμερίσματος Βόρειας Πελοποννήσου (ΥΔ 02) :

#### 1. Κωδικός μέτρου M02B0302

Δράσεις ενίσχυσης, αποκατάστασης, εκσυγχρονισμού δικτύων ύδρευσης και έλεγχος διαρροών

Κατηγορία μέτρου

Μέτρα για την προώθηση της αποδοτικής και αειφόρου χρήσης του νερού ώστε να μην διακυβεύεται η επίτευξη των στόχων του της Οδηγίας (Άρθρο 4)

Περιγραφή

Το μέτρο περιλαμβάνει τις ακόλουθες επιμέρους δράσεις:

1. Καταγραφή των απωλειών για τον εκσυγχρονισμό της λειτουργίας των δικτύων ύδρευσης, έλεγχος και μείωση των διαρροών.

Ο έλεγχος των διαρροών σε δίκτυα ύδρευσης αποσκοπεί στον εντοπισμό των διαρροών για την αποφυγή μεγάλης απώλειας ύδατος. Ο έλεγχος των διαρροών αποτελεί τεχνικό μέσο για τη διαχείριση της ζήτησης ύδατος και αποσκοπεί στην εξοικονόμησή του.

Σε πρώτη φάση θα καταγραφούν οι απώλειες των δικτύων από τις αρμόδιες ΔΕΥΑ/Δήμους, άλλο πάροχο ύδατος ύδρευσης με κοινοποίηση των αποτελεσμάτων στη Δ/ση Υδάτων και θα καθοριστούν οι προτεραιότητες για αποκατάσταση των διαρροών στο ΥΔ από την Περιφερειακή Ομάδα Εργασίας της υπ' αριθμ. 160817/20.12.2016 Απόφασης του ΥΠΕΝ (ΑΔΑ: 7ΔΠΘ4653Π8-8ΓΡ).

Μετά τον εντοπισμό των απωλειών θα ακολουθεί η επισκευή και αποκατάσταση της καλής λειτουργίας. Επίσης, θα πρέπει να τοποθετηθούν υδρόμετρα, όπου δεν υπάρχουν, και να αντικατασταθούν τα ελαττωματικά ή παλαιότερης τεχνολογίας.

2. Εγκατάσταση και θέση σε λειτουργία συστημάτων τηλεελέγχου, τηλεχειρισμού. Με ευθύνη των ΔΕΥΑ/Δήμων ή άλλο πάροχο ύδατος ύδρευσης θα γίνει προμήθεια, εγκατάσταση και θέση σε λειτουργία συστημάτων τηλεελέγχου, τηλεχειρισμού και διαχείρισης διαρροών των δικτύων ύδρευσης.

### 3. Έργα ενίσχυσης δυναμικότητας δικτύων ύδρευσης

Σε περιοχές όπου είναι αδύνατη η εξεύρεση καλύτερων εναλλακτικών πηγών υδροδότησης με οικονομικά αποδοτικό τρόπο, να γίνεται χρήση υφιστάμενων έργων αξιοποίησης υδατικών πόρων (πχ. έργα αποθήκευσης επιφανειακού ύδατος όπως φράγματα και λιμνοδεξαμενές), ακόμα όταν η αρχικά καθορισμένη χρήση τους ήταν η αρδευτική ή άλλη χρήση. Στις περιπτώσεις αυτές θα πρέπει να ολοκληρωθούν τυχόν συνοδά έργα για την κάλυψη της ζήτησης υδρευτικών αναγκών και να κατασκευαστούν τα απαραίτητα έργα επεξεργασίας ύδατος.

### 4. Έργα αποκατάστασης/ενίσχυσης/επέκτασης/αντικατάστασης δικτύων ύδρευσης

Το μέτρο αφορά στην αποκατάσταση παλαιών φθαρμένων αγωγών ύδρευσης, στην επέκταση του δικτύου και στην ενίσχυση του εξωτερικού υδραγωγείου ύδρευσης για την κάλυψη αυξημένης ζήτησης σε υδρευτικές ανάγκες. Τα έργα αυτά που στοχεύουν στην αποτελεσματική κάλυψη της αυξανόμενης υδρευτικής ανάγκης σε οικισμούς και δήμους, αποτελούν πρώτης προτεραιότητας έργα για την εφαρμογή της Οδηγίας. Θα πρέπει σε πρώτη φάση να αξιολογηθεί η αποδοτικότητα των εξωτερικών υδραγωγείων από τις αρμόδιες ΔΕΥΑ/Δήμους, άλλους παρόχους ύδατος ύδρευσης προκειμένου να τεκμηριωθεί αν χρήζουν αποκατάστασης ή ενίσχυσης, ή αντικατάστασης και τα αποτελέσματα της ως άνω αξιολόγησης να κοινοποιηθούν στη Δ/νση Υδάτων για τον καθορισμό προτεραιοτήτων στο ΥΔ από την Περιφερειακή Ομάδα Εργασίας της υπ' αριθμ. 160817/20.12.2016 Απόφασης του ΥΠΕΝ (ΑΔΑ: 7ΔΠΘ4653Π8-8ΓΡ)

Η περιοχή ενδιαφέροντος παρουσιάζει αυξημένες ανάγκες σε πόσιμο νερό, λόγω της μειωμένης ποσότητας υδατικών πόρων. Το υφιστάμενο δίκτυο ύδρευσης δεν διαθέτει ικανοποιητικά και αποτελεσματικά συστήματα παρακολούθησης στο επίπεδο του εσωτερικού δικτύου διανομής, αναφορικά με τις μετρήσεις σε επίπεδο περιοχής, γεγονός που καθιστά τη συλλογή δεδομένων και την ολοκληρωμένη διαχείρισή του αναποτελεσματική. Οι απώλειες νερού παρουσιάζουν σημαντικές διακυμάνσεις σε ετήσια βάση και λαμβάνουν τις μεγαλύτερες τιμές τους κατά τη



διάρκεια της μικρότερης ζήτησης (χειμερινούς μήνες) και τις μικρότερες τιμές τους κατά τη διάρκεια της μεγαλύτερης ζήτησης (καλοκαιρινούς μήνες) γεγονός που καλύπτεται από την αυξημένη αλλά εικονική ζήτηση.

Η ορθολογικότερη διαχείριση και διανομή του νερού, ο έλεγχος της ποιότητάς του και η διασφάλιση της αναγκαίας ποσότητας, ειδικότερα κατά την περίοδο της αιχμής αποτελεί τον απώτερο στόχο της προτεινόμενης πράξης.

Η εν λόγω πράξη συμβάλει στην άρση της 'εκ των προτέρων αιρεσιμότητας', στον τομέα υδατικών πόρων σχετικά με την τιμολογιακή πολιτική για το νερό που θα παρέχει επαρκή κίνητρα στους χρήστες για την αποδοτική χρήση υδατικών πόρων και με την επαρκή συνεισφορά των διαφορών χρήσεων του νερού στην ανάκτηση του κόστους των υπηρεσιών ύδρευσης, σύμφωνα με το εγκεκριμένο ΣΔΛΑΠ. Η συμβολή αυτή προκύπτει ως αποτέλεσμα της αναβάθμισης των παρεχόμενων υπηρεσιών (συγκέντρωση και ανάλυση αξιόπιστων ποιοτικών και ποσοτικών δεδομένων), τόσο σε επίπεδο λειτουργίας όσο και συντήρησης του δικτύου και των λοιπών υποδομών ύδρευσης, με στόχο την ανάκτηση του κόστους υπηρεσιών ύδατος, σύμφωνα με την οικονομική ανάλυση της Οδηγίας 2000/20/ΕΚ.

### **2.3 Υφιστάμενη κατάσταση δικτύου ύδρευσης**

Στον Δήμο Βέλου-Βόχας έντονα είναι τα φαινόμενα της λειψυδρίας, ειδικά μετά από χειμώνες με ανομβρία. Επίσης η κακή ποιότητα του νερού της ύδρευσης, είναι πολύ σημαντικό πρόβλημα. Το νερό είναι κατάλληλο μόνο για οικιακή χρήση και δεν είναι πόσιμο. Οι ανάγκες του πληθυσμού καλύπτονται από το ελεύθερο εμπόριο και υδροφόρα οχήματα που πωλούν πόσιμο νερό.

Η συχνότητα καταμέτρησης των υδρομετρητών είναι μία φορά το εξάμηνο. Σύμφωνα με τα στοιχεία του Δήμου οι ποσότητες καταναλισκόμενου νερού ετησίως είναι:

- Α ΕΞΑΜΗΝΟ 2019 Δ.Ε. ΒΕΛΟΥ: 231606,00 m<sup>3</sup>
- Β ΕΞΑΜΗΝΟ 2019 Δ.Ε. ΒΕΛΟΥ: 236655,00 m<sup>3</sup>
- Α ΕΞΑΜΗΝΟ 2019 Δ.Ε. ΒΟΧΑΣ: 272835,00 m<sup>3</sup>
- Β ΕΞΑΜΗΝΟ 2019 Δ.Ε. ΒΟΧΑΣ: 303790,00 m<sup>3</sup>

## ΨΗΦΙΑΚΟΙ ΜΕΤΡΗΤΕΣ ΚΑΤΑΝΑΛΩΣΗΣ

### Γενικά

Στα πλαίσια της συγκεκριμένης πράξης θα γίνει προμήθεια, εγκατάσταση και θέση σε λειτουργία **2.750** ευφυών ψηφιακών μετρητών κατανάλωσης (οικιακών υδρομέτρων AMR (Automatic Meter Reading), στη Δ.Ε. Βόχας του Δήμου Βέλου - Βόχας.

Πιο συγκεκριμένα, περιλαμβάνει την προμήθεια και εγκατάσταση εξοπλισμού για:

- Την εξοικονόμηση του πόσιμου νερού και τη μείωση της μη καταμετρούμενης κατανάλωσης, μέσω της εγκατάστασης ευφυών ψηφιακών μετρητών κατανάλωσης νερού (οικιακών υδρομέτρων AMR - Automatic Meter Reading) στους οικισμούς της Δ.Ε. Βόχας του Δήμου Βέλου - Βόχας.
- Τη δημιουργία σύγχρονου και ολοκληρωμένου Πληροφοριακού Συστήματος στον Κεντρικό Σταθμό Ελέγχου της Υπηρεσίας, με αναβαθμισμένες δυνατότητες on line παρακολούθησης κρίσιμων παραμέτρων νερού.

Η ποιότητα και η εξοικονόμηση του πόσιμου νερού, αποτελούν πρωταρχικό στόχο της του Δήμου Βέλου - Βόχας. Με την εν λόγω πράξη, επιχειρείται η αναβάθμιση και η επέκταση των συστημάτων τεχνολογίας που διαθέτει η υπηρεσία, σχετικά με την μείωση των απωλειών νερού, την διαρκή online παρακολούθηση κρίσιμων παραμέτρων ύδρευσης και την αύξηση της ποιότητας του νερού που φτάνει στους καταναλωτές.

Το σύστημα θα είναι αμιγώς ασύρματο (Fixed Network), αποτελούμενο από συγκεντρωτές ασύρματης επικοινωνίας, καθώς και κατάλληλο εξοπλισμό (hardware, software) στον ΚΣΕ της Υπηρεσίας. Ακολουθεί ενδεικτική εικόνα της ασύρματης αρχιτεκτονικής του συστήματος AMR:

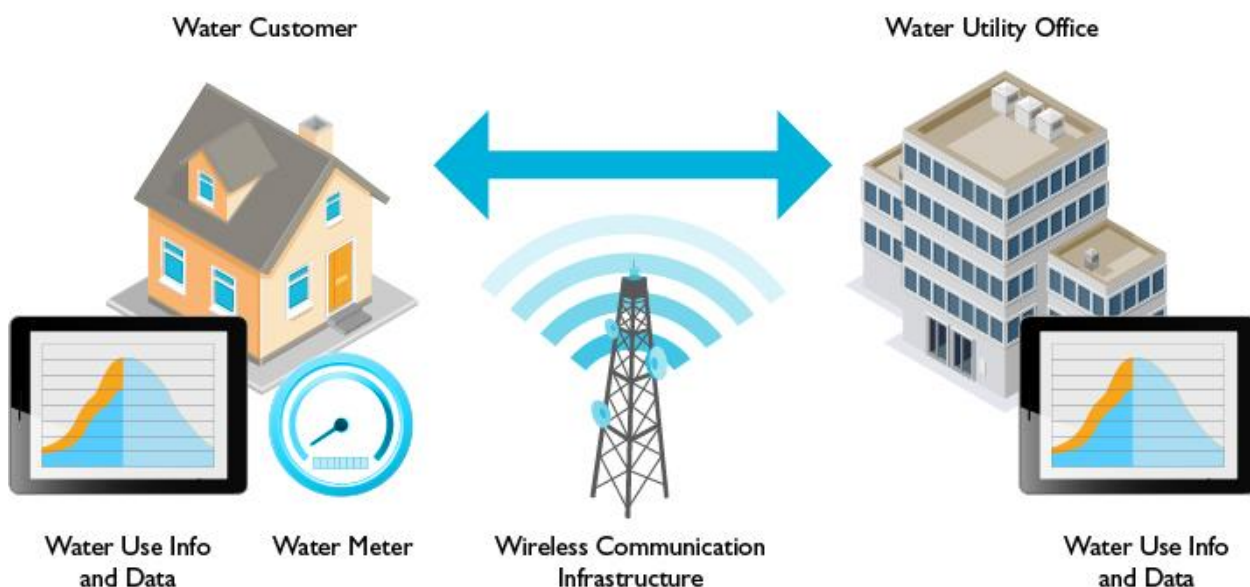

Ενδεικτική αρχιτεκτονική συστήματος δικτύου επικοινωνίας συλλογής δεδομένων έξυπνων οικιακών υδρομέτρων

Στο πλαίσιο αυτό το προτεινόμενο φυσικό αντικείμενο της πράξης περιλαμβάνει την προμήθεια, εγκατάσταση και θέση σε λειτουργία των παρακάτω:

Το αντικείμενο της Σύμβασης το οποίο περιγράφεται αναλυτικά στα τεύχη της Τεχνικής Περιγραφής, των Τεχνικών Προδιαγραφών και τα λοιπά συμβατικά τεύχη, περιλαμβάνει τις κάτωθι εργασίες/υπηρεσίες, εξοπλισμό/υλικά & λογισμικά:

- Δύο χιλιάδων επτακοσίων πενήντα (2.750) νέων ευφών μετρητών κατανάλωσης νερού (υδρόμετρα).
- Είκοσι οκτώ (28) διατάξεις (gateway) συλλογής δεδομένων έξυπνων οικιακών υδρομέτρων μέσω σταθερού ασύρματου δικτύου LoRaWAN.
- Πέντε (5) συσκευών χειρός συλλογής μετρήσεων ευφών μετρητών κατανάλωσης νερού (Φορητής διάταξης λήψης δεδομένων).
- Παρελκόμενου υδραυλικού εξοπλισμού για σύνδεση ευφών μετρητών κατανάλωσης νερού.
- Εργασίες εγκατάστασης, ρύθμισης και θέσης σε λειτουργία ευφών υδρομετρητών κατανάλωσης νερού και υδραυλικού εξοπλισμού.

- Εργασίες εγκατάστασης, ρύθμισης και θέσης σε λειτουργία διατάξεων συλλογής δεδομένων έξυπνων οικιακών υδρομέτρων μέσω σταθερού ασύρματου δικτύου LoRaWAN
- Εργασίες εξυγίανσης φρεατίου υδρομετρητή
- Έναν (1) Κεντρικό Ηλεκτρονικό Υπολογιστή για εγκατάσταση λογισμικών ευφυών μετρητών κατανάλωσης νερού.
- Έναν (1) Φορητό Ηλεκτρονικό Υπολογιστή για την παρακολούθηση του συστήματος.
- Μίας (1) άδειας χρήσης λογισμικού επικοινωνιών (Network Server) για την συλλογή δεδομένων ευφυών υδρομετρητών.
- Μίας (1) άδειας χρήσης λογισμικού εφαρμογής απεικόνισης συλλεγόμενων μετρήσεων.
- Μίας (1) άδειας χρήσης λογισμικού εφαρμογής επεξεργασίας και διαχείρισης συλλεγόμενων μετρήσεων.
- Μίας (1) άδειας χρήσης λογισμικού εφαρμογής πύλης ή mobile App διαχείρισης ύδρευσης.
- Μίας (1) άδειας χρήσης λογισμικού εφαρμογής υδατικού ισοζυγίου.
- Μίας (1) άδειας χρήσης λογισμικού εφαρμογής διαχείρισης συμβάντων και τυποποιημένων διαδικασιών.
- Ανάπτυξη και παραμετροποίηση εφαρμογής λογισμικού επικοινωνιών για την συλλογή δεδομένων ευφυών υδρομετρητών.
- Ανάπτυξη και παραμετροποίηση εφαρμογής λογισμικού απεικόνισης συλλεγόμενων μετρήσεων.
- Ανάπτυξη και παραμετροποίηση εφαρμογής λογισμικού πύλης ή mobile App διαχείρισης ύδρευσης.
- Ανάπτυξη και παραμετροποίηση εφαρμογής λογισμικού επεξεργασίας και διαχείρισης συλλεγόμενων μετρήσεων.
- Ανάπτυξη και παραμετροποίηση εφαρμογής λογισμικού υδατικού ισοζυγίου.
- Ανάπτυξη και παραμετροποίηση εφαρμογής λογισμικού διαχείρισης συμβάντων και τυποποιημένων διαδικασιών.
- Ανάπτυξη και παραμετροποίηση εφαρμογής λογισμικού ενοποίησης βάσεων δεδομένων εφαρμογών.

- Ανάπτυξη και παραμετροποίηση εφαρμογής λογισμικού διασύνδεσης λογισμικών AMR-ευφών υδρομετρητών με υφιστάμενα πληροφοριακά συστήματα υπηρεσίας.
- Περιλαμβάνεται η ελεύθερη άδεια χρήσης όλων λογισμικών καθώς και το κόστος χρήσης του cloud data-center για χρονικό διάστημα δυο (2) ετών από την παραλαβή του συστήματος σε κανονική λειτουργία (μετά την ολοκλήρωση και της δοκιμαστικής λειτουργίας). Στο διάστημα αυτό ο Ανάδοχος θα είναι υπεύθυνος και αναλαμβάνει το κόστος για την άδεια χρήσης λογισμικού (συμπεριλαμβανομένου τυχόν αναβαθμίσεων) και της χρήσης του cloud data-center.
- Δοκιμαστική λειτουργία προμήθειας διάρκειας έξι (6) μηνών.
- Εκπαίδευση – τεκμηρίωση προμήθειας.
- Εγγύηση καλής λειτουργίας τουλάχιστον δυο (2) ετών.

## **Συμπεριλαμβανόμενες εργασίες :**

Η αρχική εγκατάσταση θα περιλαμβάνει τις κάτωθι εργασίες, όπως αυτές περιγράφονται στις προδιαγραφές που ακολουθούν:

i) Λεπτομερής σχεδίαση του συστήματος έξυπνης καταγραφής καταναλισκόμενου νερού ευφών ψηφιακών μετρητών κατανάλωσης νερού σε επίπεδο λογικής και φυσικής αρχιτεκτονικής (δικτύωσης και επεξεργασίας δεδομένων).

ii) Προμήθεια και εγκατάσταση του εξοπλισμού και λογισμικού που περιλαμβάνει:

1. Δύο χιλιάδων επτακοσίων πενήντα (2.750) νέων ευφών μετρητών κατανάλωσης νερού (υδρόμετρα).
2. Είκοσι οκτώ (28) διατάξεις (gateway) συλλογής δεδομένων έξυπνων οικιακών υδρομέτρων μέσω σταθερού ασύρματου δικτύου LoRaWAN.
3. Πέντε (5) συσκευών χειρός συλλογής μετρήσεων ευφών μετρητών κατανάλωσης νερού (Φορητής διάταξης λήψης δεδομένων).
4. Παρελκόμενου υδραυλικού εξοπλισμού για σύνδεση ευφών μετρητών κατανάλωσης νερού.
5. Εργασίες εγκατάστασης, ρύθμισης και θέσης σε λειτουργία ευφών υδρομετρητών κατανάλωσης νερού και υδραυλικού εξοπλισμού.

6. Εργασίες εγκατάστασης, ρύθμισης και θέσης σε λειτουργία διατάξεων συλλογής δεδομένων έξυπνων οικιακών υδρομέτρων μέσω σταθερού ασύρματου δικτύου LoRaWAN
7. Εργασίες εξυγίανσης φρεατίου υδρομετρητή
8. Έναν (1) Κεντρικό Ηλεκτρονικό Υπολογιστή για εγκατάσταση λογισμικών ευφυών μετρητών κατανάλωσης νερού.
9. Έναν (1) Φορητό Ηλεκτρονικό Υπολογιστή για την παρακολούθηση του συστήματος.
10. Μίας (1) άδειας χρήσης λογισμικού επικοινωνιών (Network Server) για την συλλογή δεδομένων ευφυών υδρομετρητών.
11. Μίας (1) άδειας χρήσης λογισμικού εφαρμογής απεικόνισης συλλεγόμενων μετρήσεων.
12. Μίας (1) άδειας χρήσης λογισμικού εφαρμογής επεξεργασίας και διαχείρισης συλλεγόμενων μετρήσεων.
13. Μίας (1) άδειας χρήσης λογισμικού εφαρμογής πύλης ή mobile App διαχείρισης ύδρευσης.
14. Μίας (1) άδειας χρήσης λογισμικού εφαρμογής υδατικού ισοζυγίου.
15. Μίας (1) άδειας χρήσης λογισμικού εφαρμογής διαχείρισης συμβάντων και τυποποιημένων διαδικασιών.
16. Ανάπτυξη και παραμετροποίηση εφαρμογής λογισμικού επικοινωνιών για την συλλογή δεδομένων ευφυών υδρομετρητών.
17. Ανάπτυξη και παραμετροποίηση εφαρμογής λογισμικού απεικόνισης συλλεγόμενων μετρήσεων.
18. Ανάπτυξη και παραμετροποίηση εφαρμογής λογισμικού πύλης ή mobile App διαχείρισης ύδρευσης.
19. Ανάπτυξη και παραμετροποίηση εφαρμογής λογισμικού επεξεργασίας και διαχείρισης συλλεγόμενων μετρήσεων.
20. Ανάπτυξη και παραμετροποίηση εφαρμογής λογισμικού υδατικού ισοζυγίου.
21. Ανάπτυξη και παραμετροποίηση εφαρμογής λογισμικού διαχείρισης συμβάντων και τυποποιημένων διαδικασιών.
22. Ανάπτυξη και παραμετροποίηση εφαρμογής λογισμικού ενοποίησης βάσεων δεδομένων εφαρμογών.

23. Ανάπτυξη και παραμετροποίηση εφαρμογής λογισμικού διασύνδεσης λογισμικών AMR-εμφυών υδρομετρητών με υφιστάμενα πληροφοριακά συστήματα υπηρεσίας.
24. Περιλαμβάνεται η ελεύθερη άδεια χρήσης όλων λογισμικών καθώς και το κόστος χρήσης του cloud data-center για χρονικό διάστημα δυο (2) ετών από την παραλαβή του συστήματος σε κανονική λειτουργία (μετά την ολοκλήρωση και της δοκιμαστικής λειτουργίας). Στο διάστημα αυτό ο Ανάδοχος θα είναι υπεύθυνος και αναλαμβάνει το κόστος για την άδεια χρήσης λογισμικού (συμπεριλαμβανομένου τυχόν αναβαθμίσεων) και της χρήσης του cloud data-center.
25. Δοκιμαστική λειτουργία προμήθειας διάρκειας έξι (6) μηνών.
26. Εκπαίδευση – τεκμηρίωση προμήθειας.
27. Εγγύηση καλής λειτουργίας τουλάχιστον δυο (2) ετών.

## Λοιπές Υπηρεσίες

### Δοκιμαστική Λειτουργία

Ο ανάδοχος υποχρεούται να προβεί σε δοκιμαστική λειτουργία του συστήματος για **έξι (6) μήνες** αμέσως μετά την ολοκλήρωση των εγκαταστάσεων του υπό προμήθεια εξοπλισμού.

### Εκπαίδευση - Τεκμηρίωση

#### ΕΚΠΑΙΔΕΥΣΗ

Ο προμηθευτής θα συντάξει και παραδώσει πλήρες και λεπτομερές πρόγραμμα εκπαίδευσης του προσωπικού της υπηρεσίας διάρκειας τουλάχιστον 3 εργασίμων ημερών με 6 ώρες το πολύ ημερησίως, σε ωράριο της ελεύθερης επιλογής της υπηρεσίας μας. Η εκπαίδευση θα αφορά στον συγκεκριμένο τύπο συσκευών και συστημάτων τα οποία θα εγκατασταθούν.

Η εκπαίδευση θα πρέπει να ανταποκρίνεται στην όλη φιλοσοφία λειτουργίας και συντηρήσεως του συστήματος, ως αναφέρεται στην παρούσα και θα διεξαχθεί στην Ελληνική γλώσσα.

Το πρόγραμμα θα περιλαμβάνει χειριστική εκπαίδευση, συμπτωματολογία και άρση βλαβών, την σχετική βιβλιογραφία των συσκευών στις οποίες εκτελείται η εκπαίδευση.

Το σύνολο της παραπάνω εκπαίδευσης θα παρακολουθήσει και ένας εκπρόσωπος μηχανικός της Υπηρεσίας, ο οποίος θα συντονίζει και την καλή εκτέλεση και τήρηση του προγράμματος της εκπαίδευσης και θα αναλάβει στην συνέχεια σαν υπεύθυνος επικεφαλής τεχνικός της εγκατάστασης.

Η δαπάνη της εκπαίδευσης βαρύνει εξ' ολοκλήρου τον ανάδοχο. Το περιεχόμενο της εκπαίδευσης θα είναι κατ' ελάχιστο το εξής :

- Για τους χρήστες του συστήματος (2 άτομα): Η εκπαίδευση θα καλύπτει όλα τα θέματα λειτουργίας των υδρομετρητών και των διατάξεων συλλογής δεδομένων και των λογισμικών. Η λειτουργία των διατάξεων θα καλύπτεται σε ικανοποιητικό βάθος για να επιτρέπει την κανονική και ομαλή θέση σε λειτουργία του συστήματος.
- Για τους προγραμματιστές/χειριστές (2 άτομα): Η εκπαίδευση θα καλύπτει όλες τις δυνατότητες λήψης και διαχείρισης των δεδομένων των υδρομετρητών κλπ.

Στο σχέδιο εκπαίδευσης θα περιλαμβάνονται :

- Αναλυτικό πρόγραμμα εκπαίδευσης - χρονική διάρκεια



- Αριθμός ατόμων ανά εκπαιδευτική βαθμίδα που απαιτείται να εκπαιδευτούν Βιβλιογραφική υποστήριξη σχετικά με το θέμα
- Εγχειρίδια γενικής κατάρτισης (θεωρητική) και εγχειρίδια που αφορούν τη λειτουργία του συγκεκριμένου συστήματος (πρακτική)
- Άλλα στοιχεία σχετικά με την εκπαίδευση του προσωπικού.

Ο προμηθευτής θα προμηθεύσει την υπηρεσία με εγχειρίδια Λειτουργίας της κάθε διάταξης. Τα εγχειρίδια θα παραδοθούν σε δύο (2) πλήρεις σειρές στα Ελληνικά ή Αγγλικά.

Θα πρέπει να προσφερθεί επίσης στην υπηρεσία έκθεση με τα τελικά συμπεράσματα που θα αφορούν στο συνολικό αποτέλεσμα της παρασχεθείσας εκπαίδευσης, τις επιδόσεις των εκπαιδευμένων και τις γενικότερες προτάσεις των εκπαιδευτών.

## ΤΕΚΜΗΡΙΩΣΗ

Ο Ανάδοχος προμηθευτής θα προμηθεύσει την Τεχνική Υπηρεσία με εγχειρίδια Λειτουργίας και Συντήρησης. Τα εγχειρίδια θα παραδοθούν σε δύο (2) πλήρεις σειρές σε έντυπα και σε ηλεκτρονική μορφή στα Ελληνικά ή/και Αγγλικά. Σε περίπτωση που υπάρχουν από τους προμηθευτές των εξοπλισμών ειδικές φόρμες για την εισαγωγή των παραμέτρων στις συσκευές, τότε αυτές θα πρέπει να χρησιμοποιηθούν κατά τη συγγραφή της τεκμηρίωσης. Οι δυνατότητες της τεχνολογίας διαχείρισης των συσκευών διεργασιών πρέπει να χρησιμοποιηθούν επίσης για το σκοπό αυτό. Αν η παραμετροποίηση γίνεται με τη χρήση ειδικού λογισμικού, τότε το αντίστοιχο μέσο αποθήκευσης του λογισμικού αυτού πρέπει να συμπεριληφθεί στην τεκμηρίωση.

Για όλες τις υπόλοιπες υπηρεσίες πρέπει να ακολουθηθεί η εξής δομή:

1. Κατάλογος περιεχομένων
2. Πιστοποιητικά συμμόρφωσης
3. Περιγραφή λειτουργίας του συστήματος ελέγχου της εγκατάστασης
4. Κυκλωματικά διαγράμματα (επικοινωνιακού δικτύου, δικτύου ύδρευσης, ισχυρών και ασθενών ρευμάτων, κ.λπ.)
5. Κατάλογος υλικών με τον αριθμό, στοιχεία αναφοράς, κατασκευαστή και γενική περιγραφή της συσκευής, κατάλογος/ διαγράμματα καλωδίων και διαγράμματα συνδέσεων
6. Κατάλογος παραμέτρων, εύρος μετρήσεων, τιμές παραμέτρων
7. Σύστημα κέντρου ελέγχου: Εγχειρίδια των συσκευών, περιγραφές των προγραμμάτων και εγχειρίδια χρήσης, εργαλεία παραμετροποίησης, περιγραφή των λογισμικών των χρηστών και έντυπης μορφής αντίγραφα των γραφικών εικόνων και οθονών, συμπεριλαμβανομένων των εκτυπώσεων των εφαρμοσμένων αρχείων και αναφορών.

8. Περιγραφή λειτουργίας όλων των εγκατεστημένων μονάδων, μετρητών και λοιπής τεχνολογίας που χρησιμοποιείται
9. Οδηγίες λειτουργίας και συντήρησης
10. Τα αρχεία της τεκμηρίωσης πρέπει να παραδοθούν σε κατάλληλο μέσο αποθήκευσης (μνήμη USB, DVD, CD) και είναι προτιμητέα η μορφή \*.pdf.

### **Εγγύηση Καλής Λειτουργίας**

Ο ανάδοχος είναι υποχρεωμένος να παρέχει εγγύηση καλής λειτουργίας ελάχιστης διάρκειας **δυσ (2) ετών** αμέσως μετά την οριστική παραλαβή της προμήθειας από την Υπηρεσία.

**Επιδιωκόμενοι στόχοι συστήματος ασύρματης συλλογής και καταγραφής και απεικόνισης ευφυών ψηφιακών υδρομετρητών**

Η διαχείριση του πόσιμου νερού στα δίκτυα ύδρευσης των Δήμων, απαιτεί σύγχρονες και προηγμένες τεχνολογικά λύσεις οι οποίες θα επιτρέπουν:

4. Την βέλτιστη τεχνικοοικονομική διαχείριση του δικτύου
5. Την εξοικονόμηση πόρων
6. Την ικανοποίηση των τελικών καταναλωτών

Προς αυτήν την κατεύθυνση κινείται και η εγκατάσταση ευφυών ψηφιακών υδρομετρητών, τα οποία εξασφαλίζουν επιπροσθέτως και τα παρακάτω:

11. Παρέχουν τη δυνατότητα για απομακρυσμένη ειδοποίηση ασυνήθιστων καταστάσεων (διαρροή, σπάσιμο αγωγού, ανάποδη ροή)
12. Παρέχουν τη δυνατότητα ειδοποίησης των τελικών καταναλωτών μέσω μηνυμάτων SMS για ασυνήθιστα συμβάντα όπως π.χ. διαρροή
13. Ενημερώνουν τον τελικό καταναλωτή για την τιμή του υδρομέτρου σε πραγματικό χρόνο μέσω Web Site.
14. Ενσωματώνουν τεχνολογίες αιχμής με δυνατότητα συνεχούς βελτίωσης και ανάπτυξης, βασιζόμενη πάνω στις ίδιες περιβαλλοντικές και οικονομικές αρχές
15. Εντοπισμός φαινομένων λαθροληψίας νερού ή μη εξουσιοδοτημένης επέμβασης στους μετρητές
16. Συμβάλλουν στον εντοπισμό απωλειών νερού ανά ζώνη ύδρευσης
17. Παρέχουν αποτελεσματικότερη διαχείριση ζωτικής σημασίας φυσικών πόρων
18. Βιώσιμη (αιεφόρος) διαχείριση των υδάτινων πόρων της περιοχής
19. Άμεση ενημέρωση-πληροφόρηση ευαισθητοποίηση για περιβαλλοντικά ζητήματα διαχείρισης υδάτων.
20. Παροχή υπηρεσιών με βέλτιστο περιβαλλοντικά τρόπο ελαχιστοποιώντας τη σπατάλη τόσο των υδατικών όσο και των ενεργειακών πόρων .

## ΠΑΡΑΡΤΗΜΑ VII – Τεχνικές Προδιαγραφές

ΕΛΛΗΝΙΚΗ ΔΗΜΟΚΡΑΤΙΑ  
ΠΕΡΙΦΕΡΕΙΑ ΠΕΛΟΠΟΝΝΗΣΟΥ  
ΠΕΡΙΦΕΡΕΙΑΚΗ ΕΝΟΤΗΤΑ ΚΟΡΙΝΘΙΑΣ  
ΔΗΜΟΣ ΒΕΛΟΥ - ΒΟΧΑΣ

Τίτλος πράξης:

«Προμήθεια και εγκατάσταση ψηφιακών υδρομετρητών στο Δήμο Βέλου – Βόχας, Δ.Ε. Βόχας»

ΠΡΟΫΠΟΛΟΓΙΣΜΟΣ: 2.480.000,00 € (με Φ.Π.Α.)

**ΤΕΧΝΙΚΕΣ ΠΡΟΔΙΑΓΡΑΦΕΣ**  
**ΜΕΛΕΤΗΣ – ΠΡΟΫΠΟΛΟΓΙΣΜΟΣ**

<b>ΠΡΟΓΡΑΜΜΑ</b>	<b>ΥΠΟΥΡΓΕΙΟΥ ΠΕΡΙΒΑΛΛΟΝΤΟΣ ΚΑΙ ΕΝΕΡΓΕΙΑΣ</b>
<b>ΠΡΟΣΚΛΗΣΗ</b>	<b>ΤΑ-01 Ταμείο Ανάκαμψης Αναγνωριστικό 16850</b>
<b>ΤΙΤΛΟΣ ΠΡΟΣΚΛΗΣΗΣ</b>	<b>ΠΥΛΩΝΑΣ ΑΝΑΚΑΜΨΗΣ 1 «ΠΡΑΣΙΝΗ ΜΕΤΑΒΑΣΗ»</b>
<b>ΑΞΟΝΑΣ ΠΡΟΤΕΡΑΙΟΤΗΤΑΣ</b>	<b>1.4 «Αειφόρος χρήση των πόρων, ανθεκτικότητα στην κλιματική αλλαγή και διατήρηση της βιοποικιλότητας»</b>
<b>ΤΑΜΕΙΟ ΑΝΑΚΑΜΨΗΣ ΚΑΙ ΑΝΘΕΚΤΙΚΟΤΗΤΑΣ</b>	

**ΔΗΜΟΣ ΒΕΛΟΥ - ΒΟΧΑΣ**  
**Δ.Ε. Βόχας**

## Περιεχόμενα

<a href="#">1.1</a>	<a href="#">ΨΗΦΙΑΚΟΙ ΜΕΤΡΗΤΕΣ ΚΑΤΑΝΑΛΩΣΗΣ (ΨΗΦΙΑΚΑ ΟΙΚΙΑΚΑ ΥΔΡΟΜΕΤΡΑ)</a>	142
<a href="#">1.2</a>	<a href="#">ΥΔΡΟΜΕΤΡΗΤΕΣ ΜΕ ΑΣΥΡΜΑΤΟ ΜΕΤΑΔΟΤΗ ΣΗΜΑΤΟΣ</a>	145
<a href="#">1.4</a>	<a href="#">ΛΟΓΙΣΜΙΚΟ ΕΠΙΚΟΙΝΩΝΙΩΝ ΓΙΑ ΣΥΛΛΟΓΗ ΔΕΔΟΜΕΝΩΝ ΨΗΦΙΑΚΩΝ ΥΔΡΟΜΕΤΡΗΤΩΝ – NETWORK SERVER</a>	153
<a href="#">1.5</a>	<a href="#">ΛΟΓΙΣΜΙΚΟ ΑΠΕΙΚΟΝΙΣΗΣ ΣΥΛΛΕΓΟΜΕΝΩΝ ΜΕΤΡΗΣΕΩΝ – APPLICATION SERVER</a>	156
<a href="#">1.6</a>	<a href="#">ΛΟΓΙΣΜΙΚΟ ΕΠΕΞΕΡΓΑΣΙΑΣ ΚΑΙ ΔΙΑΧΕΙΡΙΣΗΣ ΣΥΛΛΕΓΟΜΕΝΩΝ ΜΕΤΡΗΣΕΩΝ</a>	157
<a href="#">1.7</a>	<a href="#">ΛΟΓΙΣΜΙΚΟ ΠΥΛΗΣ Η MOBILE APP ΔΙΑΧΕΙΡΙΣΗΣ ΥΔΡΕΥΣΗΣ</a>	159
<a href="#">1.8</a>	<a href="#">ΛΟΓΙΣΜΙΚΟ ΥΔΑΤΙΚΟΥ ΙΣΟΖΥΓΙΟΥ</a>	160
<a href="#">1.9</a>	<a href="#">ΛΟΓΙΣΜΙΚΟ ΔΙΑΧΕΙΡΙΣΗΣ ΣΥΜΒΑΝΤΩΝ ΚΑΙ ΤΥΠΟΠΟΙΗΜΕΝΩΝ ΔΙΑΔΙΚΑΣΙΩΝ</a>	162
<a href="#">1.10</a>	<a href="#">ΑΝΑΠΤΥΞΗ ΚΑΙ ΠΑΡΑΜΕΤΡΟΠΟΙΗΣΗ ΕΦΑΡΜΟΓΗΣ ΛΟΓΙΣΜΙΚΟΥ ΓΙΑ ΤΗΝ ΔΙΑΣΥΝΔΕΣΗΣ ΛΟΓΙΣΜΙΚΩΝ AMR-ΨΗΦΙΑΚΩΝ ΥΔΡΟΜΕΤΡΗΤΩΝ ΜΕ ΥΦΙΣΤΑΜΕΝΑ ΠΛΗΡΟΦΟΡΙΑΚΑ ΣΥΣΤΗΜΑΤΑ ΥΠΗΡΕΣΙΑΣ</a>	164
<a href="#">1.11</a>	<a href="#">ΑΝΑΠΤΥΞΗ ΚΑΙ ΠΑΡΑΜΕΤΡΟΠΟΙΗΣΗ ΕΦΑΡΜΟΓΗΣ ΛΟΓΙΣΜΙΚΟΥ ΕΝΟΠΙΟΙΗΣΗΣ ΒΑΣΕΩΝ ΔΕΔΟΜΕΝΩΝ ΕΦΑΡΜΟΓΩΝ</a>	164
<a href="#">1.12</a>	<a href="#">ΣΥΣΚΕΥΗ ΧΕΙΡΟΣ ΣΥΛΛΟΓΗΣ ΜΕΤΡΗΣΕΩΝ AMR</a>	164
<a href="#">1.13</a>	<a href="#">ΚΕΝΤΡΙΚΟΣ ΗΛΕΚΤΡΟΝΙΚΟΣ ΥΠΟΛΟΓΙΣΤΗΣ</a>	164
<a href="#">1.14</a>	<a href="#">ΦΟΡΗΤΟΣ ΗΛΕΚΤΡΟΝΙΚΟΣ ΥΠΟΛΟΓΙΣΤΗΣ</a>	170
<a href="#">1.15</a>	<a href="#">ΔΙΚΤΥΩΣΗ ΚΣΕ - ΕΡΓΑΣΙΕΣ ΕΓΚΑΤΑΣΤΑΣΗΣ Η/W ΚΑΙ ΛΟΓΙΣΜΙΚΩΝ ΚΣΕ</a>	172
<a href="#">1.16</a>	<a href="#">ΕΡΓΑΣΙΕΣ ΕΓΚΑΤΑΣΤΑΣΗΣ ΚΑΙ ΘΕΣΗΣ ΣΕ ΛΕΙΤΟΥΡΓΙΑ ΨΗΦΙΑΚΟΥ ΥΔΡΟΜΕΤΡΗΤΗ</a>	175
<a href="#">1.17</a>	<a href="#">ΕΡΓΑΣΙΕΣ ΕΓΚΑΤΑΣΤΑΣΗΣ ΚΑΙ ΠΡΟΓΡΑΜΜΑΤΙΣΜΟΥ ΔΙΑΤΑΞΗΣ ΣΥΛΛΟΓΗΣ ΔΕΔΟΜΕΝΩΝ</a>	175
<a href="#">1.18</a>	<a href="#">ΕΡΓΑΣΙΕΣ ΕΞΥΓΙΑΝΣΗΣ ΦΡΕΑΤΙΟΥ ΨΗΦΙΑΚΟΥ ΥΔΡΟΜΕΤΡΗΤΗ</a>	175

## ΤΕΧΝΙΚΕΣ ΠΡΟΔΙΑΓΡΑΦΕΣ ΕΞΟΠΛΙΣΜΟΥ

Για το σύνολο του εξοπλισμού που περιλαμβάνεται στην εν λόγω πράξη ακολουθούν αναλυτικές τεχνικές προδιαγραφές.

Όλα τα σημεία των προδιαγραφών είναι απαραίτητα, σε οποιοδήποτε σημείο υπερκαλύπτονται οι προδιαγραφές θα αξιολογούνται ανάλογα με τη βαρύτητα των προδιαγραφών που υπερκαλύπτουν. Σε κάθε περίπτωση οι παρακάτω τεχνικές προδιαγραφές του εξοπλισμού είναι οι ελάχιστες απαιτούμενες, σύμφωνα με το άρθρο 2.4.3.2. της Διακήρυξης.

Όλες οι εργασίες πρέπει να εκτελεστούν κατάλληλα σε συμφωνία με τα κείμενα των προδιαγραφών και τους κανονισμούς του εμπορίου και της τεχνολογίας καθώς και τις τέχνες και επιστήμες. Στις προσφερόμενες τιμές πρέπει να είναι συνυπολογισμένα όλα τα κόστη υπηρεσιών, προμήθειας και λοιπών εργασιών που είναι μέρος της προμήθειας και εγκατάστασης του εξοπλισμού, εξαιρουμένων λειτουργικών δαπανών που δε σχετίζονται με την εγκατάσταση. Επίσης, πρέπει να είναι συνυπολογισμένα τα κόστη για όλα τα επί μέρους υλικά, τα οποία είναι αναγκαία για την εγκατάσταση του εξοπλισμού και την παράδοσή του ως έτοιμου για λειτουργία.

### ΨΗΦΙΑΚΟΙ ΜΕΤΡΗΤΕΣ ΚΑΤΑΝΑΛΩΣΗΣ (ΨΗΦΙΑΚΑ ΟΙΚΙΑΚΑ ΥΔΡΟΜΕΤΡΑ)

#### Γενικά

Στα πλαίσια της συγκεκριμένης πράξης θα γίνει προμήθεια, εγκατάσταση και θέση σε λειτουργία **4.750 ευφυών ψηφιακών μετρητών κατανάλωσης** (οικιακών υδρομέτρων AMR (Automatic Meter Reading), συγκεκριμένα **2.750 στη Δ.Ε. Βόχας του Δήμου Βέλου - Βόχας**.

Η παρούσα σύμβαση αφορά την προμήθεια, εγκατάσταση και θέση σε λειτουργία συστήματος απομακρυσμένης τηλεμετρικής ανάγνωσης ενδείξεων υδρομετρητών (A.M.R. – Automatic Meter Reading) και περαιτέρω διαχείρισης αυτών μέσω συστήματος **Fixed Network** κατά το οποίο οι μετρούμενες τιμές θα λαμβάνονται μέσω ασύρματου δικτύου επικοινωνιών. Συστήματα τύπου walk-by ή drive-by ως βασικό σύστημα συλλογής δεδομένων **δεν** γίνονται αποδεκτά.

Στην παρούσα προμήθεια περιλαμβάνεται η δημιουργία μόνιμων επικοινωνιακών υποδομών διαχείρισης μετρητικού εξοπλισμού εσωτερικού δικτύου ύδρευσης, δηλαδή περιλαμβάνει την δημιουργία μόνιμης ασύρματης επικοινωνιακής υποδομής η οποία θα χρησιμοποιείται για τη διασύνδεση όλου του μετρητικού εξοπλισμού εντός του εσωτερικού δικτύου ύδρευσης που θα εγκατασταθεί στην παρούσα προμήθεια και μελλοντικά.

Η υποδομή αυτή θα είναι σε ελεύθερη συχνότητα χωρίς χρήση αναμεταδοτών, θα απαιτεί ελάχιστη κατανάλωση ενέργειας από τον μετρητικό εξοπλισμό ώστε η μπαταρία που θα φέρει αυτός να έχει μεγάλη διάρκεια ζωής και θα δύναται να χρησιμοποιείται και από άλλες εφαρμογές για την εξυπηρέτηση του Δήμου Βέλου Βόχας.

Σε ότι αφορά το τεχνικό κομμάτι απαιτείται από τον ανάδοχο η ολοκλήρωση της προμήθειας σύμφωνα με τις τεχνικές προδιαγραφές του έργου κάτω υπό οποιοσδήποτε τεχνικά συνθήκες. Αυτό καλύπτεται τεχνικά

με την οπτική (ορτο) ανάγνωση στροφών της έλικας περιστροφής του υδρομέτρου για την μέτρηση. Ο κάθε Προμηθευτής δύναται να προσφέρει οποιαδήποτε τεχνική λύση (ακολουθώντας τις παρακάτω βασικές τεχνικές προδιαγραφές) και θα αξιολογηθεί τόσο για την τεχνική επάρκεια όσο και για την ολοκληρωμένη λύση που θα προσφέρει.

Με την μόνιμη ασύρματη διασύνδεση των επικοινωνιακών διατάξεων των υδρομέτρων με τον Κεντρικό υπολογιστή της υπηρεσίας το σύνολο των καταγεγραμμένων δεδομένων θα ενημερώνουν τη βάση δεδομένων της υπηρεσίας και το υφιστάμενο σύστημα τιμολόγησης νερού που διαθέτει ο Δήμος. Η λύση θα επιτρέψει στην υπηρεσία να λαμβάνει, να διαχειρίζεται και να τιμολογεί, με δυνατότητα επέκτασης του συστήματος στο σύνολο των εγκατεστημένων παροχών.

Οι θέσεις εγκατάστασης των μετρητών θα υποδειχθούν από την αναθέτουσα αρχή και θα βρίσκονται εντός των ορίων ευθύνης της. Πιο συγκεκριμένα θα εγκατασταθούν στη Δ.Ε. Βόχας του Δήμου Βέλου Βόχας, την ευθύνη της οποίας έχει να υδροδοτεί.

Η επικοινωνία θα είναι αμφίδρομη. Οι διατάξεις μετάδοσης των ενδείξεων θα πρέπει για τη γρήγορη και ασφαλή επικοινωνία να μεταδίδουν μονόδρομα σε προκαθορισμένη περίοδο την ένδειξη του μετρητή, την ύπαρξη και το είδος των συναγερμών. Επιπλέον οι διατάξεις αυτές θα πρέπει να έχουν και τη δυνατότητα σε προκαθορισμένη περίοδο να μπορούν να δέχονται εντολές από το χρήση αναφορικά με τη λήψη του ιστορικού καταγραφικής, τον προγραμματισμό του καταγραφικού και το σβήσιμο των ενεργών συναγερμών.

Θα εγκατασταθεί ασύρματο σύστημα επικοινωνιών η οποία θα χρησιμοποιείται για τη διασύνδεση όλου του μετρητικού εξοπλισμού εντός του εσωτερικού δικτύου ύδρευσης που θα εγκατασταθεί στην παρούσα προμήθεια και σε μελλοντικές. Η υποδομή αυτή θα είναι σε ελεύθερη συχνότητα των 868MHz σε πρωτόκολλο LoRaWAN (το οποίο είναι ανοικτό πρωτόκολλο) χωρίς χρήση αναμεταδοτών. Το εν λόγω πρωτόκολλο ανήκει στις νέες τεχνολογίες επικοινωνίας IOT (Internet Of Things) και απαιτεί ελάχιστη κατανάλωση ενέργειας από τον μετρητικό εξοπλισμό ώστε η μπαταρία που θα φέρει αυτός να έχει μεγάλη διάρκεια ζωής και δύναται να χρησιμοποιείται και από άλλες εφαρμογές για την εξυπηρέτηση της Υπηρεσίας (πχ έλεγχος λαμπτήρων οδοφωτισμού, πλήρωση κάδων απορριμμάτων, θέσεις στάθμευσης, κλπ.).

Για την ασύρματη μεταφορά των δεδομένων από τις μονάδες επικοινωνίας των υδρομετρητών προς το Κέντρο Ελέγχου του Δήμου, θα χρησιμοποιηθούν ασύρματες μονάδες επικοινωνίας (Gateways). Η τελική δε επιλογή των θέσεων των σημείων τοποθέτησης των Gateways και των κεραιών μετάδοσης των δεδομένων θα προκύψει μετά από πρόταση του Προμηθευτή σε συνεργασία με την Τεχνική Υπηρεσία του Δήμου και τη σύμφωνη γνώμη αυτής. Αν απαιτηθούν παραπάνω gateways κατά τη φάση της λειτουργίας του έργου, ο Ανάδοχος θα πρέπει με δικά του έξοδα να αναλάβει την προμήθεια, εγκατάσταση και θέση σε λειτουργία των επιπρόσθετων απαιτούμενων gateways. Σε κάθε περίπτωση το ποσοστό μη κάλυψης με ασύρματη επικοινωνία LoRaWAN δεν θα ξεπερνά του 2% των νέων εγκατεστημένων υδρομέτρων. Σε αυτή την περίπτωση, η συλλογή των δεδομένων θα πρέπει να γίνεται μέσω της εφεδρικής επικοινωνίας με πρωτόκολλο Wireless MBus το οποίο θα χρησιμοποιείται σε εξαιρετικές περιπτώσεις όπου η χρήση του ασύρματου δικτύου LoRaWAN είναι προβληματική.

Οι καταγεγραμμένες τιμές θα είναι απόλυτα ταυτόσημες με τις ενδείξεις των υδρομετρητών την ώρα της μετάδοσης τους και θα μπορούν να χρησιμοποιηθούν για την τιμολόγηση των καταναλωτών. (δεν περιλαμβάνεται στην παρούσα προμήθεια λογισμικό ή υπηρεσίες τιμολόγησης).

Η εφαρμογή του συστήματος θα επιφέρει στην Υπηρεσία τα ακόλουθα πλεονεκτήματα:

- Δικαιότερη και ακριβέστερη τιμολόγηση και χρέωση των καταναλωτών.
- Αποφυγή σε λάθη χρεώσεων που δημιουργούν παράπονα από τους καταναλωτές
- Αποφυγή όχλησης των καταναλωτών για την λήψη των ενδείξεων και μάλιστα σε τακτική βάση.
- Δυνατότητα καλύτερης συνολικά διαχείρισης του πόσιμου νερού (Δημιουργούνται προφίλ κατανάλωσης ανά διαμέρισμα, ημέρα, περίοδο, περιοχή κλπ.).
- Δυνατότητα λήψης αποφάσεων βάση ασφαλών και πραγματικών στοιχείων και όχι με «εκτιμήσεις» ή «γνώσεις» διαφόρων «ειδικών».,
- Μείωση χρόνου συλλογής δεδομένων μετρήσεων και ελαχιστοποίησης κόστους ανθρώπινου δυναμικού.
- Ανίχνευση εσωτερικών διαρροών στα δίκτυα των καταναλωτών.
- Σημαντική αναβάθμιση παροχής υπηρεσίας στους καταναλωτές και βελτίωση των σχέσεων εμπιστοσύνης μεταξύ των καταναλωτών και της Υπηρεσίας.
- Δυνατότητα εφαρμογής διαφοροποιημένης τιμολογιακής πολιτικής (χρονικά, ποσοτικά κ.λπ.).
- Εύκολη μετάβαση στοιχείων τιμολόγησης σε αλλαγές χρήσης ή ιδιοκτητών κατοικιών

Το σύστημα θα πρέπει να περιλαμβάνει τον κάτωθι εξοπλισμό:

1. Τους υδρομετρητές υπέρξηρου τύπου (super-dry type), απλής ριπής (single-jet), διαμέτρου DN15/ ≥R160 (MID) σε οριζόντια τοποθέτηση, με ενσωματωμένο ασύρματο μεταδότης σήματος και μικροϋλικά.
2. Τις μονάδες gateway με κεραία και καλώδιο και ενσωματωμένο GSM modem με θύρα κάρτας SIM (για τη μεταφορά των δεδομένων μέσω του Network Server στον Application Server), τοποθετημένη σε κατάλληλο ερμάριο προστασίας.
3. Σύστημα τροφοδοσίας ενέργειας με φωτοβολταϊκό πάνελ που θα τροφοδοτεί την κάθε μονάδα Gateway.
4. Το λογισμικό διαχείρισης, ελέγχου και απεικόνισης των υδρομέτρων που εμπεριέχει το λογισμικό Network server (με τα υποσυστήματα του) για την διαχείριση της επικοινωνίας μεταξύ των μονάδων gateway και του μετρητικού εξοπλισμού, το λογισμικό Application Server (με τα υποσυστήματα του) που θα δέχεται την πληροφορία από τον μετρητικό εξοπλισμό μέσω του Network Server και θα τα εξάγει στο λογισμικό χρέωσης του Δήμου και την εφαρμογή



πύλης (internet site) ή mobile App για έξυπνα κινητά (Λογισμικό πύλης ή mobile App διαχείρισης ύδρευσης).

Αναλυτικότερα:

Σε επιλεγμένα σημεία/υδρόμετρα στη Δ.Ε. Βόχας (συνολικά 2.750), θα τοποθετηθούν υδρόμετρα τύπου AMR για την παρακολούθηση παροχής και τα δεδομένα θα μεταβιβάζονται ασύρματα προς τον Κεντρικό Σταθμό Ελέγχου (ΚΣΕ). Το σύστημα αυτό θα περιλαμβάνει τον ακόλουθο εξοπλισμό:

- Μετρητή παροχής καταναλωτή τύπου AMR με Ασύρματο Μεταδότη Σήματος Υδρομέτρου που μεταδίδει ασύρματα, μέσω πρωτοκόλλου LoRaWAN απευθείας στο ειδικό λογισμικό του ΚΣΕ τα δεδομένα των μετρήσεων. Θα πρέπει να διαθέτει και εφεδρική επικοινωνία με πρωτόκολλο Wireless MBus που θα χρησιμοποιείται σε εξαιρετικές περιπτώσεις όπου η χρήση του ασύρματου δικτύου LoRaWAN είναι προβληματική.
- Υδραυλικά εξαρτήματα AMR υδρομέτρου
- Μονάδα Gateway για την ασύρματη επικοινωνία μέσω πρωτοκόλλου LoRaWAN.

Αναλυτικότερα οι τεχνικές προδιαγραφές του εξοπλισμού είναι οι κάτωθι:

## **Υδρομετρητές με ασύρματο μεταδότη σήματος**

### **Γενικά**

Οι υδρομετρητές θα χρησιμοποιηθούν για την καταμέτρηση της κατανάλωσης των παροχών πόσιμου νερού σε επιλεγμένες θέσεις στις απολήξεις του δικτύου. Οι υδρομετρητές θα τοποθετηθούν εντός υφιστάμενων ή νέων φρεατίων ή σε συλλέκτες εντός πολυκατοικιών (αν υπάρχουν) σε οριζόντια θέση λειτουργίας.

Οι υδρομετρητές θα είναι κατασκευασμένοι για ασφαλή λειτουργία και μέτρηση με ακρίβεια, σε δίκτυο διανομής πόσιμου νερού.

Τα τεχνικά χαρακτηριστικά των υπό προμήθεια μετρητών θα πρέπει να πληρούν επί ποινή αποκλεισμού τις Ευρωπαϊκές προδιαγραφές και τα ισχύοντα κατασκευαστικά πρότυπα.

### **A. Υδρόμετρο**

Στο διαγωνισμό γίνονται δεκτοί υδρομετρητές που συμμορφώνονται πλήρως με την Ευρωπαϊκή οδηγία MID2004/22/E.E. ή τη νεότερη οδηγία MID 2014/32/E.E., υπό την προϋπόθεση ότι το εργοστάσιο κατασκευής φέρει πιστοποίηση σύμφωνα με τη συγκεκριμένη οδηγία η οποία θα πρέπει να υποβληθεί με την προσφορά. Οι προσφερόμενοι υδρομετρητές θα πρέπει απαραίτητα να συμμορφώνονται με τις παρακάτω απαιτήσεις:

- Μήκος: L=110mm από άκρο σε άκρο
- Κλάση ακρίβειας R $\geq$ 160 (MID)

- Μόνιμη παροχή Q3=2,5 m<sup>3</sup>/h
- Σπειρώμα σύνδεσης άκρων: G ¾ "
- Ονομαστική διάμετρος: DN15mm
- Κλάση θερμοκρασίας min T30
- Θα πληρούν τα ακόλουθα: Q2/Q1 =1,6 και Q4/Q3=1,25.
- Θα πρέπει να διαθέτει μέγιστη χωρητικότητα καταγραφής με πέντε κύριους αριθμούς μέτρησης και τρεις δεκαδικούς (μορφή 99999,999)
- Κλάση προστασίας του μετρητικού μηχανισμού: η κάψουλα του μηχανισμού θα είναι αεροστεγώς κλεισμένη (IP68), με χρήση περιβλήματος από ανοξείδωτο χάλυβα με γυάλινη οθόνη (stainless steel register cup with glass) για την ερμητική στεγάνωσή του και τη βέλτιστη αναγνωσιμότητα. Με τον τρόπο αυτό σε καμία περίπτωση και από οποιαδήποτε αιτία το προστατευτικό κρύσταλλο του μετρητικού μηχανισμού δε θα θολώνει εσωτερικά.
- Κλάση πίεσης MAP 16 (μέγιστη πίεση 1,6MPa)
- Η παροχή έναρξης των μετρητών θα πρέπει να είναι ≤7lt/h για 1/2" (DN 15) κάτι το οποίο θα διασφαλίζεται είτε από το τεχνικό φυλλάδιο του κατασκευαστή είτε από δήλωση αυτού.

Τα τεχνολογικά χαρακτηριστικά, η ακρίβεια ενδείξεων, τα ανεκτά σφάλματα, η πτώση πίεσης, η στεγανότητα, η αντοχή στην πίεση και τα χαρακτηριστικά του μετρητικού μηχανισμού θα είναι σύμφωνα με τους παραπάνω αναφερόμενους κανονισμούς και οδηγίες.

Για κατασκευαστικά, κλπ. στοιχεία που δεν αναφέρονται στην παρούσα προδιαγραφή ισχύουν τα προβλεπόμενα από τους παραπάνω προαναφερθέντες κανονισμούς.

Το υλικό κατασκευής του σώματος των μετρητών μπορεί να είναι είτε μεταλλικό (π.χ. ορείχαλκο, κλπ.) είτε πλαστικό υψηλής αντοχής (π.χ. composite).

Όλα τα σπειρώματα του σώματος των μετρητών θα είναι μεταλλικά (π.χ. ορείχαλκο, κλπ.) ώστε να έχουν τις προβλεπόμενες από τους σχετικούς περί σπειρωμάτων κανονισμούς ανοχές και θα εξασφαλίζουν ομαλή και ασφαλή κοιλίωση. Η άρθρωση συναρμογής καλύμματος - περικαλύμματος μετρητικού μηχανισμού πρέπει να εξασφαλίζει ασφαλή και ομαλή λειτουργικότητα.

Ο αριθμός σειράς των μετρητών θα είναι τυπωμένος ή χαραγμένος με αλφαριθμητικούς χαρακτήρες σε κατάλληλη θέση έτσι ώστε να διασφαλίζει την ταυτοποίηση του μετρητή στη πάροδο του χρόνου. Η θέση αναγραφής θα είναι στην άνω επιφάνεια ανάγνωσης του μετρητή ή στο σώμα του αλλά πάντοτε σε εύκολα αναγνώσιμη θέση.

Οι υδρομετρητές θα φέρουν ενσωματωμένη (επάνω στον μετρητή) διάταξη επικοινωνίας και καταγραφικό τιμών με μπαταρία.

Σε ειδική θέση επί του μετρητή όπως προβλέπεται από την έγκριση τύπου θα πρέπει κατ' ελάχιστον να αναφέρονται τα προβλεπόμενα από την Ευρωπαϊκή Οδηγία MID 2004/22/EU ή τη νεότερη MID 2014/32/EU και συγκεκριμένα:

- Το σήμα ή το όνομα του κατασκευαστή
- Το μοντέλο του υδρομετρητή
- Έτος κατασκευής του υδρομετρητή
- Τον αριθμό σειράς του υδρομετρητή
- Διεύθυνση ροής (στο κέλυφος)
- Μετρητική ενότητα (m3)
- Σήμα συμμόρφωσης CE
- Κλάση Θερμοκρασίας .
- Η πτώση πίεσης
- Η κλάση πίεσης
- Η κλάση ακρίβειας
- Η ονομαστική παροχή (Q3) σε m3/h

Σε περίπτωση που δεν αναγράφεται κάποια από τις παραπάνω πληροφορίες θα πρέπει να αναγράφεται ρητά στην πλήρη έγκριση σύμφωνα με την Ευρωπαϊκή Οδηγία MID 2004/22/EK ή τη νεότερη MID 2014/32/EE.

Οι υδρομετρητές, πρέπει να αντέχουν τη συνεχή πίεση του νερού, για την οποία είναι κατασκευασμένοι, χωρίς να παρουσιάζονται προβλήματα ή ελαττώματα. Η μέγιστη επιτρεπόμενη πίεση (MAP) ορίζεται στα 16 bar.

## **Παρελκόμενος Υδραυλικός Εξοπλισμός Σύνδεσης Ψηφιακού Υδρομετρητή**

Ο Ανάδοχος είναι υποχρεωμένος να παράσχει όλα τα απαραίτητα συνοδευτικά υλικά και μικροϋλικά για την υδραυλική σύνδεση των υδρομέτρων και της εγκατάστασης αυτών.

### **Στοιχεία που θα πρέπει να προσκομισθούν:**

- Τεχνικό φυλλάδιο υδρομέτρου του κατασκευαστή
- Τεχνική περιγραφή υδρομέτρου
- Πιστοποιητικό ISO9001 (ή αντίστοιχο) του κατασκευαστή
- Πιστοποιητικό καταλληλότητας για πόσιμο νερό από ανεξάρτητο φορέα πιστοποίησης
- Έγκριση σύμφωνα με την MID του προσφερόμενου υδρομέτρου
- Έγκριση σύμφωνα με την MID του εργοστασίου κατασκευής
- Πιστοποιητικό ISO17025 (ή αντίστοιχο) του εργαστηρίου του κατασκευαστή για βαθμονόμηση (calibration) και δοκιμές (testing)

## **B. Ασύρματος αναγνώστης τιμών και μεταδότης δεδομένων**

Οι υδρομετρητές θα φέρουν ενσωματωμένη διάταξη επικοινωνίας και καταγραφικό τιμών με μπαταρία. Η διάταξη επικοινωνίας θα πρέπει να ενεργοποιείται αυτόματα και ο μετρητής θα πρέπει να είναι έτοιμος χωρίς καμία προσθήκη να ενταχθεί ασύρματα σε όλες τις εφαρμοζόμενες τεχνολογίες αυτόματης ανάγνωσης ενδείξεων (AMR) Fixed Network (Σταθερού δικτύου) με πρωτόκολλο LoRa και σε δίκτυο LoRaWAN. Πέραν της επικοινωνίας μέσω LoRaWAN θα πρέπει να υπάρχει και εφεδρική επικοινωνία του συστήματος ασύρματης μετάδοσης με τη χρήση πρωτοκόλλου Wireless Mbus. Η κύρια επικοινωνία θα πρέπει να είναι μέσω του σταθερού ασύρματου δικτύου LoRaWAN και στην περίπτωση που για οποιοδήποτε λόγο χαθεί η επικοινωνία μεταξύ του ασύρματου μεταδότη και του LoRaWAN gateway τότε θα γίνεται αυτόματη μετάπτωση στην εφεδρική επικοινωνία Wireless Mbus και θα δηλώνεται στο λογισμικό διαχείρισης έξυπνων υδρομετρητών το υδρόμετρο εκείνο που παρουσίασε το πρόβλημα επικοινωνίας ώστε σε χρόνο που θα επιλέξει η Υπηρεσία να πάει κάποιος τεχνικός και να συλλέξει χειροκίνητα τα δεδομένα του ασύρματου μεταδότη μέσω tablet και του Wireless Mbus modem (Υσσκευή χειρός συλλογής μετρήσεων AMR) που θα φέρει μαζί του.

Ο ασύρματος μεταδότης δεδομένων θα πρέπει να διαθέτει τα κάτωθι τεχνικά χαρακτηριστικά:

- Θα είναι κατάλληλος για σύνδεση/ ενσωμάτωση με τους προσφερόμενους οικιακούς μετρητές κατανάλωσης νερού (υδρόμετρα).
- LoRaWAN, Lora Class A, version 1.0.3 protocol ή νεότερο & Wireless M-Bus protocol
- Θα πρέπει να επικοινωνεί με το πρωτόκολλο LoRa, στη συχνότητα των 868MHz, σε ασύρματο δίκτυο LoRaWAN
- Θερμοκρασία λειτουργίας από -10°C έως +60°C
- Εσωτερική κεραία τύπου Helical Spring PCB Antenna ή αντίστοιχο, απολαβής:  $\geq 1\text{dBi}$
- Αισθητήρας μέγιστης ακρίβειας (τριών πηνίων) αναγνώρισης στροφών δείκτη νερού
- Βαθμός προστασίας: IP68
- EIRP: max +16dBm με ρυθμιζόμενη ισχύ εκπομπής μέσω λογισμικού
- Ευαισθησία λήψης -135dBm έως -148dBm για SF12
- Το σώμα του μεταδότη θα πρέπει να είναι κατασκευασμένο από πλαστικό ή άλλο αντίστοιχο υλικό για την αποφυγή διάβρωσης.
- Συναγερμοί: μηδενική κατανάλωση, αντίστροφη ροή υγρού, θερμοκρασία (παγετός), παραβίαση, αφαίρεση, διαρροή από την πλευρά του καταναλωτή (συνεχόμενη ροή σε ρυθμιζόμενο χρόνο)
- Αντικατάσταση μπαταρίας στο πεδίο, χωρίς την αφαίρεσή του μεταδότη από το υδρόμετρο (προαιρετικά και αξιολογείται)

Η διάταξη μετάδοσης και καταγραφής δεδομένων θα πρέπει να είναι ενεργειακά αυτόνομη και θα τροφοδοτείται από ενσωματωμένη μπαταρία. Η ενδεικτική διάρκεια ζωής της μπαταρίας θα πρέπει να δηλωθεί από τον κατασκευαστή του και να έχει υπολογισθεί λαμβάνοντας υπόψη συγκεκριμένο ρυθμό

επικοινωνίας μία (1) καταγραφή/ανάγνωση τιμών και μία (1) μετάδοση ανά ημέρα με νέα μπαταρία και σε θερμοκρασία περιβάλλοντος 20°C) προς το δέκτη απομακρυσμένης λήψης μετρήσεων. Ως ρυθμός επικοινωνίας νοείται η συχνότητα αποστολής πακέτων ασύρματης επικοινωνίας από τον μετρητή. Με βάση τις παραπάνω προϋποθέσεις θα πρέπει η διάρκεια ζωής του μετρητή να είναι η μέγιστη δυνατή και σε κάθε περίπτωση τουλάχιστον δέκα (10) ετών. Είναι ιδιαίτερα επιθυμητή και αξιολογείται ιδιαίτερα θετικά η δυνατότητα αντικατάστασης της μπαταρίας και προκύπτει από την κατά περιόδους ύπαρξη απαίτησης πυκνών καταγραφών μετρήσεων και συχνών αποστολών δεδομένων ανά ημέρα στις περιπτώσεις που ο Δήμος Βέλου Βόχας εφαρμόζει προγράμματα εύρεσης αφανών διαρροών σε συγκεκριμένες περιοχές. Στην περίπτωση αυτή, επιβάλλεται η παρακολούθηση του ισοζυγίου κατανάλωσης νερού και ως εκ τούτου η συνεχής παρακολούθηση των οικιακών καταναλώσεων. Αυτή η εφαρμογή εξασθενεί την μπαταρία και μειώνει δραστικά τον χρόνο ζωής της, οπότε είναι απαραίτητη η τροφοδοσία από ενσωματωμένη μπαταρία που δύναται να αντικατασταθεί επί τόπου του υδρομέτρου και εύκολα από τους τεχνικούς του Δήμου, χωρίς την χρήση ειδικών εργαλείων. Οι μπαταρίες μπορεί να είναι του εμπορίου ή του κατασκευαστή. Σημειώνεται ότι αν δεν αντικαθίστανται οι μπαταρίες τότε απαιτείται πλήρης αντικατάσταση των εν λόγω μεταδοτών το οποίο θα επιβαρύνει οικονομικά σημαντικά τον Δήμο στο μέλλον.

Σε κάθε περίπτωση, η προστασία IP68 της διάταξης μετά την αντικατάσταση της μπαταρίας θα πρέπει να πιστοποιείται δειγματοληπτικά από τον κατασκευαστή της.

Η διάταξη επικοινωνίας θα πρέπει να ενεργοποιείται αυτόματα και ο μετρητής θα πρέπει να είναι έτοιμος χωρίς καμία προσθήκη να ενταχθεί ασύρματα σε όλες τις εφαρμοζόμενες τεχνολογίες αυτόματης ανάγνωσης ενδείξεων (AMR) Fixed Network (Σταθερού δικτύου) με πρωτόκολλο LoRa και σε δίκτυο LoRaWAN.

### Γ. Εγγύηση

Ο ασύρματος αναγνώστης τιμών και μεταδότη δεδομένων θα πρέπει να συνοδεύεται από κατ' ελάχιστον **πενταετή εγγύηση καλής λειτουργίας** από τον κατασκευαστή του. Η απαιτούμενη εγγύηση θα πρέπει να δοθεί υπό μορφή υπεύθυνης δήλωσης απευθείας από τον κατασκευαστή προς την Αναθέτουσα Αρχή Φορέα (Δήμο Βέλου Βόχας) που είναι και τελικός χρήστης. Ο κατασκευαστής του ασύρματος αναγνώστη τιμών και μεταδότη δεδομένων φέρει την ευθύνη της αποκατάστασης είτε σε οποιασδήποτε βλάβη παρουσιασθεί σε αυτόν είτε στην περίπτωση αποφόρτισης της μπαταρίας του. Δεν θα πρέπει να υπάρχουν όροι και προϋποθέσεις στην προσφερόμενη εγγύηση παρά μόνο ότι σαν βλάβη συσκευής νοείται οποιαδήποτε βλάβη ή μη λειτουργία που μπορεί να παρουσιασθεί από αστοχία της συσκευής και όχι από βίαια παρέμβαση (βανδαλισμός) χωρίς περιορισμούς στις καταγραφές και τις μεταδόσεις ανά ημέρα. Ο κατασκευαστής του ασύρματος αναγνώστη τιμών και μεταδότη δεδομένων είναι υποχρεωμένος να αντικαθιστά τις μονάδες με καινούργιες (ή μόνο τις μπαταρίες αν είναι δυνατή η αντικατάστασή τους στο πεδίο χωρίς την αφαίρεσή του μεταδότη από το υδρόμετρο) με δική του ευθύνη, επίβλεψη, εργασία και έξοδα. Οι νέες μονάδες θα πρέπει συνοδεύονται από εγγύηση ίση με το υπολειπόμενο χρόνο που απαιτείται μέχρι να συμπληρωθούν τα πέντε (5) έτη από την ημερομηνία θέσης σε κανονική λειτουργία του συστήματος και με τους ίδιους ανωτέρω όρους.

## Στοιχεία που θα πρέπει να προσκομισθούν:

- Τεχνικό Φυλλάδιο
- Τεχνική περιγραφή
- Πιστοποιητικό CE του εξοπλισμού με τις κατάλληλες αναφορές δοκιμών (test reports)
- Πιστοποιητικό προστασίας IP68
- Το διάγραμμα ακτινοβολίας (radiation pattern) της κεραίας στη συχνότητα των 868MHz
- Πιστοποιητικό ISO9001:2015 (ή αντίστοιχο) του κατασκευαστή
- Πιστοποιητικό ISO27001:2013 (ή αντίστοιχο) του κατασκευαστή
- Πιστοποιητικό ISO22301:2019 (ή αντίστοιχο) του κατασκευαστή
- Υπεύθυνη Δήλωση της κατασκευάστριας εταιρίας που θα δηλώνει την συνεργασία της με τον Οικονομικό φορέα για την προμήθεια του εξοπλισμού και παροχή σχετικής τεχνογνωσίας.
- Υπεύθυνη Δήλωση της κατασκευάστριας εταιρίας που θα δηλώνει την συμβατότητα της προσφερόμενης διάταξη επικοινωνίας (ασύρματος μεταδότης δεδομένων) με το προσφερόμενο υδρόμετρο.
- Υπεύθυνη Δήλωση της κατασκευάστριας εταιρίας που θα δηλώνει την προσφερόμενη εγγύηση σύμφωνα με τους όρους και προϋποθέσεις της παραγράφου Γ. Εγγύηση.

Σημειώνεται ότι, στην προσφορά ασύρματου αναγνώστη τιμών και μεταδότη δεδομένων στον οποίο είναι δυνατή η αντικατάσταση της μπαταρίας επί τόπου του υδρομέτρου και εύκολα από τους τεχνικούς του Δήμου, χωρίς την χρήση ειδικών εργαλείων, η Επιτροπή Αξιολόγησης Προσφορών δύναται να ζητήσει από τον Οικονομικό Φορέα να παρουσιάσει/επιδείξει δείγματα του προσφερόμενης διάταξης μετάδοσης και καταγραφής δεδομένων για να διαπιστώσει την ευκολία αντικατάστασης της μπαταρίας ενώπιόν της μετά από πρόσκληση της τελευταίας με χρονική ειδοποίηση πέντε (5) εργάσιμων ημερών. Στην περίπτωση άρνησης ή μη παρουσίας του Οικονομικού Φορέα στην οριζόμενη παρουσίαση υπαιτιότητά του (Οικονομικού Φορέα) δύναται η Επιτροπή Αξιολόγησης Προσφορών να απορρίψει την προσφορά.

### Διάταξη Επικοινωνίας με δίκτυο LoRaWAN

Το δίκτυο LoRaWAN είναι ένα πρότυπο ασύρματης επικοινωνίας σε ελεύθερη συχνότητα των 868MHz. Τα κύρια χαρακτηριστικά του προτύπου LoRa είναι:

- Μεγάλη εμβέλεια ( $\geq 2$ χλμ σε αστικές περιοχές,  $\geq 10$ χλμ σε προαστιακές περιοχές,  $\geq 30$ χλμ με οπτική επαφή)
- Μεγάλη διάρκεια ζωής της μπαταρίας ( $\geq 10$  χρόνια υπό συνθήκες)
- Χαμηλό κόστος
- Χαμηλή ταχύτητα μετάδοσης δεδομένων (0,3kbps – 50kbps)
- Υψηλή ασφάλεια
- Χρησιμοποιεί συχνότητες που δεν χρειάζονται αδειοδότηση
- Αμφίδρομη επικοινωνία
- Χρήση σε πολλαπλές εφαρμογές έξυπνης πόλης πέραν των μετρήσεων (φωτισμός, παρκινγκ, κάδους απορριμμάτων, κλπ.) και όχι αποκλειστικά για μετρήσεις (νερό, ενέργεια, αέριο).

Στην παρακάτω εικόνα απεικονίζεται η τυπική αρχιτεκτονική ενός δικτύου LoRaWAN.

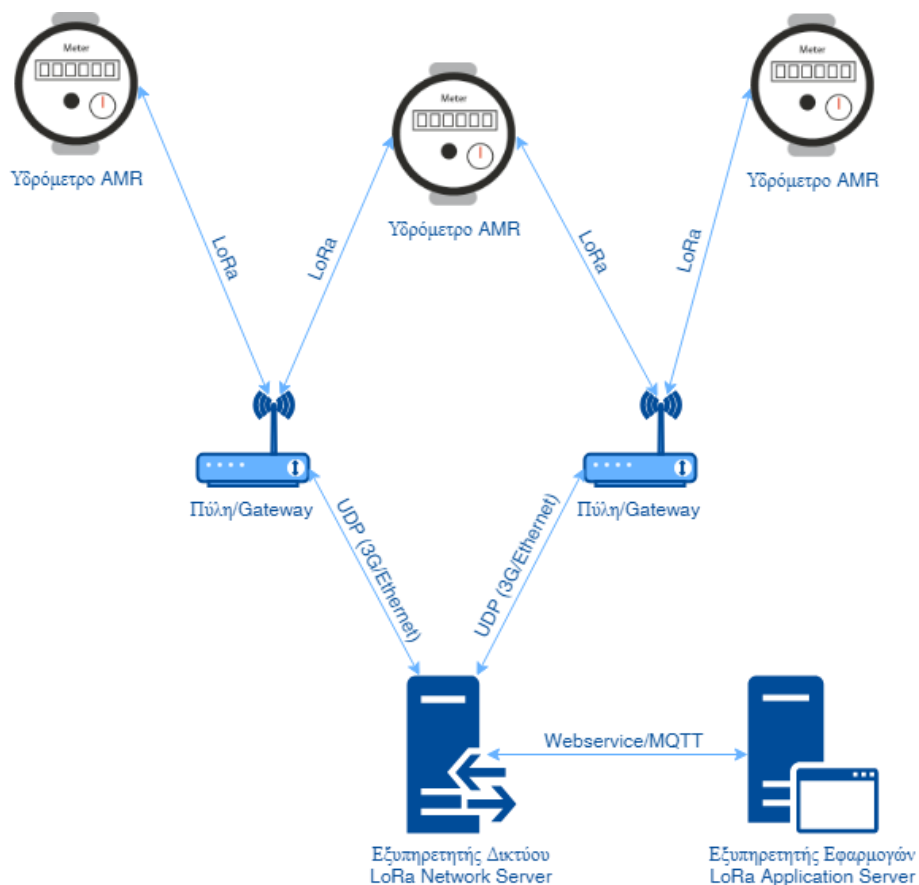

Η διάταξη επικοινωνίας θα πρέπει να λειτουργεί σε συχνότητες μετάδοσης 868MHz ή άλλης συχνότητας ελεύθερων δικαιωμάτων χρήσης στην Ε.Ε.. Οι συχνότητες επικοινωνίας θα πρέπει να είναι κατάλληλες για χρήση με πρωτόκολλο LoRa.

Το καταγραφικό τιμών θα μπορεί να καταγράφει την ένδειξη ανά τακτά χρονικά διαστήματα κατόπιν εντολής από τον χειριστή (μια φορά την ημέρα κατ' ελάχιστον). Η μετάδοση των καταγεγραμμένων δεδομένων θα πραγματοποιείται αυτόματα (μια φορά την ημέρα κατ' ελάχιστον) ή κατ' εντολή του χειριστή, μέσω του συστήματος ασύρματης επικοινωνίας.

Το καταγραφικό τιμών και η διάταξη επικοινωνίας θα πρέπει να είναι πλήρως προστατευμένα, με βαθμό προστασίας IP68 και να μπορούν να λειτουργούν σε αντίξοες συνθήκες τοποθέτησης.

Η διάταξη μετάδοσης θα επιτρέπει στην Υπηρεσία να λαμβάνει ενδείξεις και να συλλέγει τουλάχιστον τις ακόλουθες πληροφορίες (σε σύστημα Fixed Network):

- Τύπο/ Αριθμό Υδρομετρητή,
- Ένδειξη Υδρομετρητή,
- Ένδειξη συναγεμίων

Η εμβέλεια του συστήματος μετάδοσης θα πρέπει να είναι ικανή, για καταγραφικά εγκατεστημένα σε φρεάτια εντός του πεζοδρομίου και σε βάθος 15÷20cm από το μεταλλικό κάλυμμα του φρεατίου ή σε εσωτερικό χώρο οικιών.

#### **Δ. Μονάδα LoRaWAN Gateway**

Η μονάδα θα πρέπει να διαθέτει από τη CPU βασισμένο σε επεξεργαστή τύπου Cortex ή αντίστοιχη με λειτουργικό Linux ή αντίστοιχο, μνήμη τύπου RAM τουλάχιστον 128Mb. Θα χρησιμοποιεί πρωτόκολλο επικοινωνίας για συχνότητα 868MHz και θα μπορεί να τροφοδοτηθεί και από ηλιακό πάνελ. Το σώμα της μονάδας θα πρέπει να είναι κατασκευασμένο από πλαστικό ή άλλο αντίστοιχο υλικό για την αποφυγή διάβρωσης. Η θερμοκρασία λειτουργίας θα πρέπει να είναι από -20°C έως +60°C και ο βαθμός προστασίας του κυτίου θα πρέπει να είναι τουλάχιστον IP67.

Το gateway θα συνοδεύεται από μία ή περισσότερες κεραίες τύπου OMNI (πανκατευθυντική).

Η επικοινωνία του με το Network Server θα γίνεται μέσω δικτύου κινητής τηλεφωνίας GSM.

#### **Στοιχεία που θα πρέπει να προσκομισθούν:**

- Τεχνικό Φυλλάδιο του gateway
- Αναλυτική τεχνική περιγραφή
- Πιστοποιητικό ISO9001:2015 (ή αντίστοιχο) του κατασκευαστή



**E. Cloud Data-center**

Όλα τα δεδομένα των υδρομέτρων θα αποστέλλονται σε κεντρικό υπολογιστή που θα βρίσκεται σε ελληνικό cloud data-center όπου θα υπάρχει πρόσβαση εφόσον απαιτηθεί. Εκεί συλλέγονται τα δεδομένα των υδρομέτρων και βρίσκεται το λογισμικό διαχείρισης και η βάση δεδομένων. Ελάχιστα τεχνικά χαρακτηριστικά του data-center:

- λειτουργικό σύστημα Windows Server 2016
- Βάση δεδομένων SQL server
- πιστοποίηση data center TUV H-04/839-A/Rev.0
- πιστοποίηση data center ISO 27001:2013 σύστημα διαχείρισης ασφάλειας πληροφοριών

Ο Αναθέτων φορέας, για χρονικό διάστημα δυο (2) ετών από την παραλαβή του συστήματος σε κανονική λειτουργία (μετά την ολοκλήρωση και της δοκιμαστικής λειτουργίας), αναλαμβάνει εξ' ολοκλήρου το κόστος χρήσης του cloud data-center.

**E. Ανάπτυξη δικτύου LoRaWAN**

Ο κάθε υποψήφιος Προμηθευτής θα πρέπει να συνεργαστεί με εξειδικευμένη τηλεπικοινωνιακή εταιρία για τον σχεδιασμό, ανάπτυξη και λειτουργία του ασύρματου δικτύου LoRaWAN, στην περίπτωση που κηρυχθεί αυτός ανάδοχος. Η εν λόγω εταιρία θα πρέπει να διαθέτει σχετική πιστοποίηση ISO27001:2013 και ISO9001:2015 ή αντίστοιχη για μελέτη, εγκατάσταση, λειτουργία και συντήρηση συστημάτων επικοινωνίας. Επιπρόσθετα, θα πρέπει να διαθέτει άδεια παροχής υπηρεσιών ηλεκτρονικών επικοινωνιών από την αρμόδια ρυθμιστική αρχή ΕΕΤΤ (Εθνική Επιτροπή Τηλεπικοινωνιών & Ταχυδρομείων).

**Στοιχεία που θα πρέπει να προσκομισθούν:**

- Πιστοποιητικά ISO27001:2013 (ή αντίστοιχο) και ISO9001:2015 (ή αντίστοιχο) της εταιρίας που θα συνεργαστεί ο Προσφέρων, στην περίπτωση που κηρυχθεί Ανάδοχος, για την ανάπτυξη και λειτουργία του εν λόγω ασύρματου δικτύου.
- Βεβαίωση της ΕΕΤΤ για την σχετική άδεια παροχής υπηρεσιών ηλεκτρονικών επικοινωνιών
- Εκατέρωθεν των μερών υπεύθυνες δηλώσεις συνεργασίας. Οι δηλώσεις αυτές δεν απαιτούνται αν συμμετέχει η ίδια η εξειδικευμένη εταιρία (για την ανάπτυξη και λειτουργία του εν λόγω ασύρματου δικτύου LoRaWAN) στον διαγωνισμό.

**1.4 Λογισμικό επικοινωνιών για συλλογή δεδομένων ψηφιακών υδρομετρητών – Network Server**

Το λογισμικό θα χρησιμοποιεί δίκτυο επικοινωνίας (LoRaWAN) συλλογής δεδομένων έξυπνων οικιακών υδρομέτρων το οποίο περιγράφεται παρακάτω.

Για την αυτόματη συλλογή των μετρήσεων θα υλοποιηθεί **σταθερό ασύρματο δίκτυο επικοινωνίας LoRaWAN** στην συχνότητα των 868MHz.

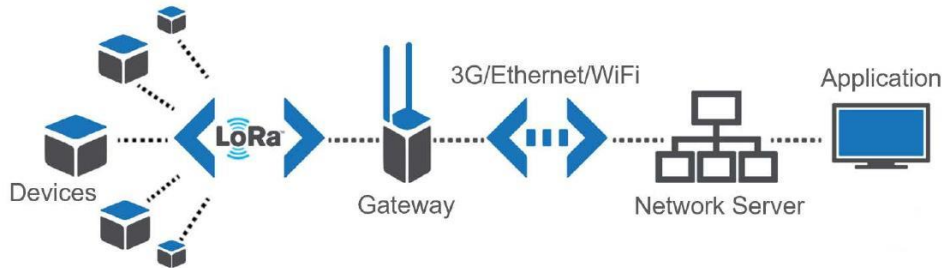

Πλεονεκτήματα δικτύου LoRa:

- Τα ασύρματα δίκτυα LPWA τεχνολογίας LoRa (Long Range) είναι σχεδιασμένα για την υποστήριξη συσκευών χαμηλής κατανάλωσης ισχύος και ασύρματων ζεύξεων μεγάλης εμβέλειας σε τοπικό, εθνικό ή παγκόσμιο επίπεδο
- Οι συσκευές που επικοινωνούν μεταξύ τους μέσω δικτύων LoRa μπορούν να είναι ενεργειακά αυτόνομες, με τη μπαταρία να αντέχει έως και δεκαπέντε χρόνια
- Λειτουργούν σε ραδιοσυχνότητες κάτω του 1 GHz της ζώνης ISM (Industrial, Scientific and Medical), χωρίς να απαιτείται αδειοδότηση για χρήση συχνοτήτων.
- Ο ρυθμός μετάδοσης δεδομένων κυμαίνεται από 0.3 Kbps έως 50 Kbps.
- Η εμβέλεια φτάνει τα 2-5 km σε αστικά (urban) περιβάλλοντα και 15 km σε προάστια (suburban) και εξαρτάται από την κεραία της συσκευής, από τη θέση (εάν υπάρχουν εμπόδια, όπως κτίρια και βουνά) και τις καιρικές συνθήκες (π.χ. συνθήκες καθαρού ουρανού ή βροχής)
- Η ισχύς εκπομπής στην Ευρώπη (868 MHz) περιορίζεται στα 14 dBm (25 mW)
- Ασφάλεια δικτύου LoRa:
- Τα δίκτυα LoRa (LoRaWAN) έχουν σχεδιαστεί, ώστε να προσφέρουν ασφάλεια σε πολλά επίπεδα κατά την διαδικασία της επικοινωνίας της συσκευής με τον διακομιστή
- Χρησιμοποιούν ένα σύνολο από κλειδιά κρυπτογράφησης συσκευών, συνόδων (sessions) και εφαρμογών για την κρυπτογράφηση δεδομένων και την μετέπειτα επαλήθευση της πρόσβασης των συσκευών στο δίκτυο.
- Τα δίκτυα LoRa, επίσης προσφέρουν εναέριο έλεγχο (“over-the-air”) του σήματος που στέλνεται σε μία πύλη. Αν το σήμα προέρχεται από συσκευή που δεν ανήκει στο δίκτυο LoRa, τότε αυτό απορρίπτεται.
- Για τις λειτουργίες και την ασφάλεια των δεδομένων που ανταλλάσσονται μόνο η εκάστοτε συσκευή και διακομιστής διατηρούν του κανόνες και τους κωδικούς αποκρυπτογράφησης.

- Τα κρυπτογραφημένα μηνύματα απλά προωθούνται μέσω της ενδιάμεσης πύλης και ύστερα μέσω του διαδικτύου στον διακομιστή.
- Τα μηνύματα επικοινωνίας αυτά αποκρυπτογραφούνται και επεξεργάζονται μόνο στο διακομιστή, ώστε να αποφευχθούν οι υποκλοπές στοιχείων

Αναλυτικότερα:

Ο Εξυπηρετητής Δικτύου/LoRa Network Server σε ένα δίκτυο LoRaWAN είναι ένα λογισμικό που έχει ως κύρια εργασία του είναι να προωθεί τα μηνύματα που λαμβάνει από μια πύλη/gateway σε μια συγκεκριμένη εφαρμογή στον Εξυπηρετητή Εφαρμογών/LoRa Application Server. Αυτό γίνεται είτε προωθώντας τα δεδομένα σε μια υπηρεσία HTTP(S) webservice είτε βάζοντας τα δεδομένα σε μια ουρά MQTT. Η λειτουργία του όμως είναι πιο περίπλοκη και εκτελεί πολλές ακόμα εργασίες όπως:

- Συγκεντρώνει τα δεδομένα από όλες της πύλες/gateways του δικτύου.
- Επειδή τα δεδομένα ενός υδρομέτρου AMR μπορεί να ληφθούν από περισσότερες από μία πύλες/gateways, αφαιρεί τις διπλοεγγραφές δεδομένων που λαμβάνει από την ίδια συσκευή.
- Προωθεί τα ληφθέντα δεδομένα στην κατάλληλη εφαρμογή
- Ρυθμίζει την επικοινωνία μεταξύ των τελικών συσκευών (υδρόμετρα) και των Πυλών/gateways με διάφορους τρόπους όπως ρυθμίζοντας την ισχύ του εκπεμπόμενου σήματος, τα κανάλια/συχνότητες επικοινωνίας, των ρυθμό των δεδομένων (data-rate) κλπ.
- Επιλέγει την καταλληλότερη πύλη όταν πρόκειται να αποσταλούν δεδομένα προς τα υδρόμετρα AMR
- Αποθηκεύει τα δεδομένα που πρόκειται να αποσταλούν προς τα υδρόμετρα AMR μέχρις ότου τα υδρόμετρα να είναι έτοιμα να λάβουν δεδομένα.
- Τα μεταφερόμενα δεδομένα περνώντας διαμέσου ενός Διακομιστή Δικτύου/LoRa Network Server παραμένουν κρυπτογραφημένα.

**Περιλαμβάνεται η Ανάπτυξη και Παραμετροποίηση Εφαρμογής λογισμικού επικοινωνιών για την συλλογή δεδομένων ψηφιακών υδρομετρητών.**

**Στοιχεία που θα πρέπει να προσκομισθούν:**

- Τεχνικό Φυλλάδιο
- Αναλυτική τεχνική περιγραφή
- Πιστοποιητικό ISO9001:2015 του κατασκευαστή
- Πιστοποιητικό ISO27001:2013 του κατασκευαστή

### Λογισμικό απεικόνισης συλλεγόμενων μετρήσεων – Application Server .

Το λογισμικό απεικόνισης θα είναι υπεύθυνο για την εμφάνιση των συλλεγόμενων δεδομένων από τα έξυπνα οικιακά υδρόμετρα, αφού αρχικά εκείνα έχουν αποθηκευτεί σε τοπική βάση δεδομένων. Πρόκειται για λογισμικό παρακολούθησης σχεδόν πραγματικού χρόνου (near real time software), το οποίο θα λαμβάνει τα δεδομένα των οικιακών υδρομέτρων AMR ως πακέτα πληροφορίας σε συγκεκριμένους χρόνους.

Όσον αφορά την απεικόνιση των δεδομένων των έξυπνων οικιακών υδρομέτρων, το προσφερόμενο λογισμικό θα δίνει τις παρακάτω δυνατότητες:

- Δυνατότητα καταγραφής των στοιχείων του 'έξυπνου' οικιακού υδρομέτρου που θα εγκατασταθεί (αριθμό μετρητή, μονάδα μέτρησης, λίτρα/ημέρα ή κυβικά/ημέρα, τύπος, μέγιστη - ελάχιστη κατανάλωση κλπ.).
- Να παρέχει μεγάλη ασφάλεια στη χρήση και στην διαχείριση των δεδομένων με απαίτηση κωδικού εισόδου (username, password) από κάθε χρήστη.
- Να παρέχει τη δυνατότητα παρουσίασης των μετρήσεων σε γραφήματα, με δυνατότητα ανάκτησης δεδομένων τουλάχιστον πέντε χρόνων από τη βάση δεδομένων.
- Δυνατότητα καταγραφής των στοιχείων του καταναλωτή (όνομα, επώνυμο, τηλέφωνο, διεύθυνση κλπ.)
- Να έχει δυνατότητα προσθήκης αρχείων π.χ. φωτογραφίες, κλπ.
- Κάθε υδρόμετρο θα συνδέεται με έναν αριθμό παροχής και θα τοποθετείται σε μία ομάδα – φρεάτιο
- Να έχει δυνατότητα προβολής στον κεντρικό χάρτη της τρέχουσας κατάστασης ενός υδρομέτρου με διαφορετική χρωματική απεικόνιση
- Δυνατότητα καταγραφής των στοιχείων των συγκεντρωτών (τύπος, ημερομηνία τοποθέτησης, κλπ.).
- Δυνατότητα εκτύπωσης των μετρήσεων, των στοιχείων, των γραφημάτων κλπ.
- Δυνατότητα απεικόνισης των μετρητών σε χάρτη μέσω συντεταγμένων.
- Δυνατότητα εξαγωγής δεδομένων σε λίστες αναφοράς .xls και σε .csv αρχεία για την χρήση τους από άλλα προγράμματα.
- Δυνατότητα backup της βάσης δεδομένων του λογισμικού.

Αναλυτικότερα:

Ο Εξυπηρετητής Εφαρμογών/LoRa Application Server είναι το τελικό σημείο στο οποίο καταλήγουν τα δεδομένα. Μπορεί να φιλοξενεί δεδομένα πολλών διαφορετικών εφαρμογών. Τα αρχικά δεδομένα που αποστέλλουν τα υδρόμετρα AMR προορίζονται για μια συγκεκριμένη εφαρμογή. Ο Εξυπηρετητής

Εφαρμογών/LoRa Application Server θα αποκρυπτογραφεί τα δεδομένα (χρησιμοποιώντας εκτός των άλλων και το μοναδικό κλειδί εφαρμογής) και θα τα χρησιμοποιεί στην αντίστοιχη εφαρμογή.

## **Περιλαμβάνεται η Ανάπτυξη και Παραμετροποίηση Εφαρμογής λογισμικού απεικόνισης συλλεγόμενων μετρήσεων**

### **Στοιχεία που θα πρέπει να προσκομισθούν:**

- Τεχνικό Φυλλάδιο
- Αναλυτική τεχνική περιγραφή
- Πιστοποιητικό ISO9001:2015 του κατασκευαστή του λογισμικού
- Πιστοποιητικό ISO27001:2013 του κατασκευαστή

### **Λογισμικό επεξεργασίας και διαχείρισης συλλεγόμενων μετρήσεων**

Η αρχιτεκτονική της λύσης θα πρέπει να είναι πολλών στρωμάτων (n-tier) με διαχωρισμό της βάσης δεδομένων από την εφαρμογή εξυπηρέτησης της διεπαφής προγραμματισμού εφαρμογών (API) και τον εξυπηρετητή ιστοσελίδων.

Επίσης το σύστημα θα πρέπει να αποτελείται από σύμπλεγμα διακομιστών (cluster) ώστε να εξασφαλίζεται:

- Υψηλό επίπεδο διαθεσιμότητας.
- Υψηλή επεκτασιμότητα.
- Καλή διαχειρισιμότητα.

Το λογισμικό, κατά τη λήψη των δεδομένων, θα ελέγχει και θα αναλύει τις μετρήσεις, και σε περίπτωση που παρατηρηθούν μη κανονικές τιμές (αντίστροφη ροή, συνεχής ροή, μη ύπαρξη ροής κτλ.), τότε οι καταστάσεις αυτές θα παρουσιάζονται σε ειδική οθόνη κρίσιμων συμβάντων, ώστε να ενημερώνονται άμεσα οι χειριστές του συστήματος.

Το λογισμικό θα διαχειρίζεται τα στοιχεία των οικιακών υδρομέτρων AMR, τις ενδείξεις, τις μετρήσεις, τα στοιχεία των καταναλωτών και όλες τις επί μέρους πληροφορίες όπως π.χ. αλλαγές σε υδρόμετρα κ.α. Ο χειριστής θα μπορεί να αντιστοιχίσει καταναλωτές με τους μετρητές και με αριθμούς μητρώου, και γενικά να πραγματοποιήσει όλες τις απαραίτητες ενέργειες ώστε η βάση δεδομένων να αντιστοιχεί με τα στοιχεία του τμήματος τιμολογήσεων της Υπηρεσίας.

Θα πρέπει να είναι συμβατό σχεδόν με κάθε σύστημα τηλεμετρίας για την ενοποιημένη απεικόνιση του δικτύου και των αισθητήρων σε πραγματικό χρόνο, και θα πρέπει να υπάρχει εφαρμογή λήψης και επεξεργασίας δεδομένων κατανάλωσης των μετρητών, εφαρμογή ενημέρωσης συμβάντων και τέλος εφαρμογή αυτόματων ειδοποιήσεων και συναγερμών.

Θα πρέπει να συνεργάζεται μέσω export αρχείων τύπου xml, csv ή API με υφιστάμενα ή μελλοντικά συστήματα τιμολόγησης της αγοράς, δίνοντας προστιθέμενη αξία και διαδικασίες ανάλυσης στο σύστημα μηχανογράφησης της Υπηρεσίας.

Θα πρέπει να είναι προσβάσιμο από οποιονδήποτε υπολογιστή που βρίσκεται συνδεδεμένος στο δίκτυο της υπηρεσίας και οι χρήστες θα πρέπει να έχουν πρόσβαση στα δεδομένα των εγκατεστημένων σταθμών μέσω του διαδικτύου, χρησιμοποιώντας tablet, iPad ή smart phone. Επίσης θα πρέπει να διαθέτει τη δυνατότητα να αποστέλλει ειδοποιήσεις/συναγερμούς στους χρήστες μέσω email ή/και SMS ή/και Viber.

Το λογισμικό πρέπει επίσης να καλύπτει τις κάτωθι απαιτήσεις:

- Να είναι web based λογισμικό με αποθήκευση των τιμών των υδρομέτρων στο cloud.
- Να παρέχει τη δυνατότητα δυναμικής δημιουργίας ομάδων οικιακών υδρομέτρων από τον χρήστη. Χωρίζοντας τα υδρόμετρα σε ομάδες, ο χειριστής έχει τη δυνατότητα καλύτερης παρακολούθησης, δημιουργίας αναφορών και εντοπισμού προβληματικών περιοχών.
- Μέσα από γραφικές παραστάσεις και γραφήματα να παρουσιάζεται η λειτουργία του κάθε υδρομέτρου, ενώ πιο συγκεκριμένα να παρουσιάζονται με αντίστοιχες χρωματικές ενδείξεις που θα δίνουν άμεση απεικόνιση της διαθεσιμότητας του κάθε υδρομέτρου, καθώς και τυχόν σφαλμάτων ή δυσλειτουργίας στο δίκτυο ή σε μέρος αυτού.
- Οι αναφορές και τα γραφήματα θα εξάγονται σε αρχεία τύπου excel, csv ή άλλο, ενώ θα αποστέλλονται και μέσω email. Υποστήριξη εκτύπωσης.
- Δυνατότητα εξαγωγής δεδομένων σε λίστες αναφοράς excel και σε csv αρχεία για την χρήση τους από άλλα προγράμματα.
- Να δίνει τη δυνατότητα παρακολούθησης με χρήση του διαδικτύου των μετρήσεων από οποιονδήποτε υπολογιστή (Microsoft Edge, Mozilla, Chrome, Firefox), tablet ή smartphone εφαρμόζοντας έλεγχο δικαιωμάτων χρήστη (Authentication & Authorization).
- Σε κάθε υδρόμετρο ο χρήστης να έχει την δυνατότητα να εισάγει την ένδειξη σε περίπτωση αποτυχίας επικοινωνίας, είτε χειροκίνητα (data entry) είτε εισαγωγή των δεδομένων που συλλέχθηκαν μέσω w-MBus (Walk-by/Drive-By).
- Το λογισμικό θα πρέπει να τηρεί αυτοματοποιημένο σύστημα καταγραφής σφαλμάτων. Κάθε σφάλμα το οποίο θα παρουσιάζεται στην λειτουργία των υδρομέτρων να καταγράφεται αυτόματα στο σύστημα με τα απαραίτητα στοιχεία (υδρόμετρο, ώρα/ημερομηνία κλπ.).
- Να παρέχεται η δυνατότητα αφαίρεσης του υδρομέτρου από τον αριθμό παροχής και η απενεργοποίησή του ώστε να σταματάει η λήψη δεδομένων σε περίπτωση αντικατάστασης του
- Να εξάγεται η λίστα των υδρομέτρων που δεν έχουν επικοινωνήσει για συγκεκριμένο χρονικό διάστημα ώστε να γίνεται έλεγχος – καταμέτρηση

## **Στοιχεία που θα πρέπει να προσκομισθούν:**

- Τεχνικό Φυλλάδιο
- Αναλυτική τεχνική περιγραφή
- Πιστοποιητικό ISO9001:2015 του κατασκευαστή του λογισμικού
- Πιστοποιητικό ISO27001:2013 του κατασκευαστή του λογισμικού

## **Περιλαμβάνεται η Ανάπτυξη και Παραμετροποίηση Εφαρμογής λογισμικού επεξεργασίας και διαχείρισης συλλεγόμενων μετρήσεων**

Δύναται το λογισμικό επικοινωνιών για συλλογή δεδομένων ψηφιακών υδρομετρητών - Network Server, το λογισμικό απεικόνισης συλλεγόμενων μετρήσεων - Application Server και το λογισμικό επεξεργασίας και διαχείρισης συλλεγόμενων μετρήσεων να αποτελούν επιμέρους τμήματα ενός **ενιαίου λογισμικού/πλατφόρμας διαχείρισης υδρομέτρων**. Οπότε γίνεται αποδεκτό, αντί των τριών ανωτέρω λογισμικών, να προσφερθεί ένα ενιαίο λογισμικό/πλατφόρμα διαχείρισης υδρομέτρων.

## **Σε αυτή την περίπτωση τα στοιχεία που θα πρέπει να προσκομισθούν είναι:**

- Τεχνικό Φυλλάδιο
- Αναλυτική τεχνική περιγραφή
- Πιστοποιητικό ISO9001:2015 του κατασκευαστή
- Πιστοποιητικό ISO27001:2013 του κατασκευαστή

## **Λογισμικό πύλης ή mobile App διαχείρισης ύδρευσης**

Ο Ανάδοχος μετά την υλοποίηση της εφαρμογής διαχείρισης των υδρομέτρων θα προβεί στην ανάπτυξη διαδικτυακής πύλης (site) εξυπηρέτησης καταναλωτών και την φιλοξενία (Hosting) του site για δυο (2) έτη. Εναλλακτικά μπορεί ο Ανάδοχος, αντί για την ανάπτυξη διαδικτυακής πύλης (site) εξυπηρέτησης καταναλωτών να υλοποιήσει εφαρμογή για έξυπνα κινητά (mobile App) σε λειτουργικά IOS ή/και Android που θα παρέχει τις ίδιες πληροφορίες.

Η είσοδος του κάθε καταναλωτή στη διαδικτυακή πύλη (site) θα γίνεται μέσω ειδικού προσωπικού κωδικού εισόδου. Οι πληροφορίες που θα πρέπει να δίδονται είναι:

- Χάρτης (Google maps ή αντίστοιχος) με το σημείο που βρίσκεται το υδρόμετρο και εμφάνιση της διεύθυνσης
- Εμφάνιση ημερήσιας και μηνιαίας κατανάλωσης σε δυο μπάρες και εμφάνιση σε διπλανή διαφορετικού χρώματος μπάρα της ίδιας ημερήσιας κατανάλωσης του προηγούμενου μήνα και μηνιαίας κατανάλωσης του προηγούμενου μήνα.

- Καμπύλες χρήσης – Σύγκριση
- Καμπύλη χρήσης στη μονάδα χρόνου
- Εβδομαδιαία καμπύλη χρήσης
- Μηνιαία καμπύλη χρήσης
- Ετήσια καμπύλη χρήσης
- Καμπύλη χρήσης από ..... μέχρι ..... (επιλογή χρόνου από χρήστη)
- Συγκριτική καμπύλες στην παραπάνω επιλεγμένη μονάδα χρόνου (καμπύλη χρήσης και παραβολή με καμπύλη Μ.Ο. χρήσης αντίστοιχου υδρομέτρου).

Σε κάθε περίπτωση, η διαδικτυακή πύλη (site) θα πρέπει να διαθέτει ψηφιακή προστασία από κυβερνοεπιθέσεις και το περιεχόμενό του να συμμορφώνεται με τον κανονισμό προστασίας προσωπικών δεδομένων (GDPR) όπως αυτός ισχύει.

Ο Ανάδοχος, μετά το πέρας και της δοκιμαστικής λειτουργίας θα πρέπει να καλύπτει το κόστος της φιλοξενίας για χρονικό διάστημα δυο (2) ετών.

Στην περίπτωση που προσφερθεί mobile App αυτό θα πρέπει να αποτελεί τμήμα του ενιαίου λογισμικού/πλατφόρμας διαχείρισης υδρομέτρων ώστε να λαμβάνει κρίσιμα στοιχεία που θα χρησιμοποιηθούν για την υποστήριξη των λειτουργιών του.

## **Περιλαμβάνεται η Ανάπτυξη και Παραμετροποίηση Εφαρμογής λογισμικού πύλης ή mobile App διαχείρισης ύδρευσης**

### **Λογισμικό Υδατικού Ισοζυγίου**

Με την παραμετροποίηση και χρήση του συγκεκριμένου λογισμικού η Υπηρεσία Ύδρευσης στοχεύει στην μείωση του ατιμολόγητου νερού.

Με τη βοήθεια του λογισμικού οι χρήστες θα μπορούν να υπολογίσουν το υδατικό ισοζύγιο για όποιο χρονικό διάστημα επιθυμούν. Το λογισμικό θα είναι φιλικό προς τον χρήστη, στην Ελληνική γλώσσα και θα τον καθοδηγεί στις απαραίτητες επιλογές μέσα από γραφικό μενού.

Μέσω του εν λόγω λογισμικού θα γίνεται σύγκριση των ποσοτήτων του παραγόμενου και του προς κατανάλωση πόσιμου νερού, με τις ποσότητες νερού που τιμολογούνται.

Σημαντική κρίνεται η δυνατότητα χρήσης στοιχείων που αφορούν τα σημεία διανομής νερού (υδρόμετρα/ παροχόμετρα), ενώ από το σύστημα τιμολόγησης της Υπηρεσίας θα πρέπει να εισαχθούν σε αυτό και στοιχεία κατανάλωσης νερού

Τα δεδομένα που θα χρησιμοποιηθούν είναι τα ακόλουθα:

- Όγκος παραγόμενου (αντλούμενου) πόσιμου νερού από γεωτρήσεις



- Όγκος προς κατανάλωση πόσιμου νερού, και
- Όγκος τελικώς καταναλωμένου (τιμολογημένου) πόσιμου νερού

Το λογισμικό θα πρέπει να ακολουθεί τη διεθνή ορολογία στο αντικείμενο του υδατικού ισοζυγίου. Το λογισμικό θα περιλαμβάνει τις εξής λειτουργίες:

- Προβολή στατιστικών στοιχείων παροχής νερού
  - ο Ανά περίοδο
  - ο Ανά περιοχή
  - ο Ανά ζώνη
- Σύγκριση συγκεντρωτικού όγκου παρεχόμενου νερού με τιμολογημένο όγκο
  - ο Ανά περίοδο
  - ο Ανά ζώνη
- Καταχώρηση στοιχείων δικτύου και υδρομέτρων
  - ο Σύνδεση στοιχείων παροχής και κατανάλωσης.

Μέσα από το λογισμικό, η Τεχνική Υπηρεσία θα πρέπει να έχει στη διάθεση της όλα τα στατιστικά στοιχεία παροχής νερού (Ισοζύγιο Νερού – παραγόμενη & προς κατανάλωση ποσότητα) και θα μπορεί να αναζητήσει συγκεκριμένα στοιχεία βάσει κριτηρίων όπως:

- χρονική περίοδος
- ζώνη
- περιοχή.

Τα στοιχεία του εξωτερικού δικτύου θα απεικονίζονται γραφικά και θα μπορούν να υπολογιστούν βάσει των διαθέσιμων μετρήσεων και οι απώλειες που υπάρχουν στο εξωτερικό δίκτυο.

Βασική προϋπόθεση των ανωτέρω είναι η ύπαρξη δεδομένων από υφιστάμενο εξοπλισμό στις δεξαμενές ή γεωτρήσεις που τροφοδοτούν τις Δ.Ε. Βέλου και Βόχας. Η διάθεση αυτών των πληροφοριών θα δοθούν από την Υπηρεσία.

## **Περιλαμβάνεται η Ανάπτυξη και Παραμετροποίηση Εφαρμογής λογισμικού υδατικού ισοζυγίου**

**Στοιχεία που θα πρέπει να προσκομισθούν:**

- Τεχνικό Φυλλάδιο
- Αναλυτική τεχνική περιγραφή
- Πιστοποιητικό ISO9001:2015 του κατασκευαστή του λογισμικού
- Πιστοποιητικό ISO27001:2013 του κατασκευαστή

### Λογισμικό διαχείρισης συμβάντων και τυποποιημένων διαδικασιών

Το προσφερόμενο λογισμικό εφαρμογής θα δίνει τη δυνατότητα στο χρήστη να έχει μια συνοπτική και ενοποιημένη εικόνα της κατάστασης των δικτύων ύδρευσης και μελλοντικά αποχέτευσης, των εγκαταστάσεων ΕΕΛ και των διυλιστηρίων νερού, καθώς και να οργανώνει και να διαχειρίζεται επαρκώς τις συλλεγόμενες πληροφορίες. Θα είναι σχεδιασμένο έτσι ώστε ανάλογα με το είδος πληροφοριών που συλλέγονται, να μπορεί να παρέχει σύνθετα αποτελέσματα/ πληροφορίες στο τελικό χρήστη με την προσθήκη επιπλέον εφαρμογών (add-on modules).

Θα βασίζεται σε πολυεπίπεδη αρχιτεκτονική και σύγχρονες τεχνολογίες ανάπτυξης/ διασύνδεσης εφαρμογών όπως Web Services, REST, json κλπ. Θα προσφέρει εργαλεία πλοήγησης, παρουσίασης, αναζήτησης και αναφορών, τα οποία θα πρέπει να είναι διαθέσιμα στους χρήστες ανάλογα με τα δικαιώματα πρόσβασης στην εφαρμογή.

Θα πρέπει να είναι cloud based λογισμικό ήτοι θα βασίζεται σε πλατφόρμα ανάπτυξης διαδικτυακού λογισμικού που θα προσφέρει διαδραστικό, φιλικό προς το χρήστη περιβάλλον εργασίας και θα δίνει τη δυνατότητα πρόσβασης με τη χρήση web browser, από οποιαδήποτε τοποθεσία και από χρήστες που δεν διαθέτουν ιδιαίτερες τεχνικές γνώσεις, έτσι ώστε να εξασφαλιστεί η ευκολία ενημέρωσης του διαδικτυακού τύπου και να περιοριστεί το λειτουργικό κόστος συντήρησης της πύλης.

Οι βασικές δυνατότητες του προσφερόμενου συστήματος θα πρέπει να είναι:

- Δημιουργία διαβαθμισμένων χρηστών και ομάδων χρηστών
- Υποδοχή δεδομένων μετρήσεων από διάφορα συστήματα, όπως συστήματα SCADA, συστήματα τηλεμετρικών καταγραφικών οργάνων, μη τηλεμετρικών οργάνων (πχ μη τηλεμετρούμενα καταγραφικά-data-loggers κ.α.)
- Εισαγωγή των θέσεων που παρέχουν τις μετρήσεις με γεωγραφικές συντεταγμένες με εύκολο τρόπο
- Καθορισμός γεωγραφικών ζωνών ύδρευσης και ένταξη των θέσεων που παρέχουν τις μετρήσεις, σε αυτές τις ζώνες.
- Εμφάνιση των αντικειμένων των δικτύων σε γεωγραφικό υπόβαθρο με χρήση χρωμάτων για τον καθορισμό της κατάστασης κάθε αντικειμένου
- Χρήσης φίλτρων των αντικειμένων που θα εμφανίζονται στο γεωγραφικό υπόβαθρο.
- Εμφάνιση λίστας των ζωνών ύδρευσης και δεικτών απόδοσης κάθε ζώνης
- Εμφάνιση γραφημάτων καθοριζόμενων από τον χρήστη με δυνατότητες
  - ο Επιλογής δεδομένων διαφόρων αντικειμένων ή/και ζωνών ύδρευσης
  - ο Επιλογής δεδομένων διαφόρων ειδών μετρήσεων
  - ο Εμφάνισης σε κοινό γράφημα ή σε πολλαπλά γραφήματα
  - ο Εμφάνισης για ορισμένη χρονική περίοδο

- ο Εμφάνισης ίδιων δεδομένων συγκρίσιμα για διαφορετικές χρονικές περιόδους (π.χ. συγκριτικό διάγραμμα μετρήσεων παροχής για το 1ο τρίμηνο δύο διαδοχικών ετών)
- ο Υπέρθεσης χρονοσειρών διαφορετικής κλίμακας και διαφορετικών μεγεθών
- Δημιουργία αναφορών όπως: Υδατικό ισοζύγιο (στην περίπτωση που το λογισμικό υδατικού ισοζυγίου να αποτελεί τμήμα του λογισμικού διαχείρισης συμβάντων και τυποποιημένων διαδικασιών), Ζήτηση-Κατανάλωση, Νυχτερινή παροχή, Δείκτης ημερήσιας/ νυχτερινής κατανάλωσης, Έλεγχος εγκυρότητας δεδομένων
- Έλεγχος εγκυρότητας των δεδομένων μετρήσεων, καθοριζόμενος από τον χρήστη
- Καθορισμός συναγερμών σε συνάρτηση με τις τιμές των μετρήσεων
- Αποστολή συναγερμών με SMS/ email σε διαβαθμισμένους χρήστες
- Υποστήριξη χρονικών δεδομένων.

Λόγω του ότι στο λογισμικό εμφανίζεται η ενοποιημένη εικόνα της κατάστασης του δικτύου ύδρευσης και των επιμέρους εγκαταστάσεων που θα συνδεθούν μελλοντικά μαζί του, θα πρέπει να είναι υποχρεωτικά στην ελληνική γλώσσα ώστε να είναι εύχρηστο στον χειριστή του.

Θα πρέπει να συνεργάζεται άμεσα με το λογισμικό εφαρμογής – Application Server ή με το ολοκληρωμένο λογισμικό (πλατφόρμα) διαχείρισης υδρομέτρων ώστε να λαμβάνει κρίσιμα στοιχεία που θα χρησιμοποιηθούν για την υποστήριξη των λειτουργιών του. Η συνεργασία αυτή θα πρέπει να αποδεικνύεται με την προσκόμιση δήλωσης των δυο κατασκευαστών των λογισμικών που να δηλώνεται η εν λόγω συνεργασία καθώς και λίστα τριών (3) τουλάχιστον εφαρμογών/έργων στα οποία έχουν εγκατασταθεί τα δυο λογισμικά και συνεργάζονται. Οι δηλώσεις αυτές θα πρέπει να συνοδεύονται από βεβαιώσεις των τελικών χρηστών για την άψογη συνεργασία των δυο λογισμικών. Σε περίπτωση που τα δυο εν λόγω λογισμικά είναι του ιδίου οίκου απαιτείται μόνο δήλωση του κατασκευαστή τους για την άμεση συνεργασία τους.

**Περιλαμβάνεται η Ανάπτυξη και Παραμετροποίηση Εφαρμογής διαχείρισης συμβάντων και τυποποιημένων διαδικασιών.**

Δύναται το λογισμικό υδατικού ισοζυγίου να αποτελεί τμήμα του λογισμικού διαχείρισης συμβάντων και τυποποιημένων διαδικασιών. Σε αυτή την περίπτωση θα πρέπει αυτό να δηλωθεί από τον κατασκευαστή του λογισμικού.

**Στοιχεία που θα πρέπει να προσκομισθούν:**

- Τεχνικό Φυλλάδιο
- Αναλυτική τεχνική περιγραφή
- Πιστοποιητικό ISO9001:2015 (ή αντίστοιχο) του κατασκευαστή
- Τεκμηρίωση συνεργασίας του προσφερόμενου λογισμικού με το λογισμικό εφαρμογής Application Server ή με το ολοκληρωμένο λογισμικό (πλατφόρμα) διαχείρισης υδρομέτρων

**Επίσης στην προμήθεια συμπεριλαμβάνονται οι παρακάτω Υπηρεσίες:**

### **Ανάπτυξη και Παραμετροποίηση Εφαρμογής λογισμικού για την διασύνδεσης λογισμικών AMR-ψηφιακών υδρομετρητών με υφιστάμενα πληροφοριακά συστήματα υπηρεσίας**

Ο ανάδοχος θα δημιουργήσει ένα ενιαίο πληροφοριακό σύστημα στον ΚΣΕ της Δ.Ε. Βέλου και Βόχας του Δήμου Βέλου - Βόχας, όπου τα βασικό λογισμικό διαχείρισης οικιακών υδρομέτρων, πρέπει να συνεργάζεται με το υφιστάμενο λογισμικό τιμολόγησης οικιακών υδρομέτρων του Δήμου, στα πλαίσια της εξαγωγής τιμολογίων των νέων οικιακών υδρομέτρων AMR.

Τέλος, θα υπάρχει η δυνατότητα προσπέλασης των δεδομένων που αφορούν τα σημεία διανομής νερού (υδρόμετρα/ παροχόμετρα) από το λογισμικό διαχείρισης οικιακών υδρομέτρων AMR μέσω σχετικής διασύνδεσης των συστημάτων, στα πλαίσια της ανάπτυξης εφαρμογής υδατικών ισοζυγίων.

### **Ανάπτυξη και Παραμετροποίηση Εφαρμογής λογισμικού ενοποίησης βάσεων δεδομένων εφαρμογών**

Για τη δημιουργία του ενιαίου πληροφοριακού συστήματος της υπηρεσίας που παρουσιάστηκε παραπάνω, απαιτείται η δημιουργία μίας ενιαίας/ ενοποιημένης βάσης δεδομένων. Η εν λόγω βάση δεδομένων, θα συλλέγει, αποθηκεύει και θα συσχετίζει τα απαραίτητα δεδομένα από όλες τις εφαρμογές που θα αναπτυχθούν στον ΚΣΕ της υπηρεσίας, και θα τα διαθέτει προς χρήση στα διάφορα συστήματα λογισμικού που θα εγκατασταθούν. Η ενοποίηση των Βάσεων Δεδομένων είναι απαραίτητη για την συνεργασία των επιμέρους λογισμικών. Ο Ανάδοχος οφείλει να προβεί στην ενοποίηση των διαφόρων συστημάτων λογισμικού κάνοντας χρήση γλωσσών προγραμματισμού υψηλού επιπέδου, καθώς και σύγχρονων συστημάτων διαχείρισης σχεσιακών βάσεων δεδομένων.

### **Συσκευή χειρός συλλογής μετρήσεων AMR**

Για λόγους εφεδρείας σε περίπτωση που παρουσιασθεί βλάβη στο ασύρματο δίκτυο συλλογής δεδομένων κατανάλωσης AMR (βλάβες, βλάβες σε διατάξεις συλλογής δεδομένων κτλ.), ο ανάδοχος οφείλει να μεριμνήσει για εναλλακτική λύση. Στα πλαίσια αυτά, κρίνεται απαραίτητη η προμήθεια συσκευών χειρός (tablet) με ενσωματωμένο λογισμικό για τη λήψη των μετρήσεων των ευφυών ψηφιακών οικιακών υδρομέτρων επί τόπου καθώς και modem που θα επικοινωνεί με τους ασύρματους μεταδότες σήματος, που διαθέτει το κάθε υδρόμετρο, μέσω της εφεδρικής ασύρματης επικοινωνίας με πρωτόκολλο Wireless MBus.

Μέσω της συσκευής χειρός, ο χειριστής θα λαμβάνει ασύρματα τα δεδομένα των ευφυών ψηφιακών οικιακών υδρομέτρων μέσω του ασύρματου δικτύου Wireless Mbus, θα τα αποθηκεύει στη συσκευή και θα τα μεταφέρει στον Κεντρικό Η/Υ στο ειδικό λογισμικό AMR για περαιτέρω επεξεργασία.

### **Κεντρικός Ηλεκτρονικός Υπολογιστής**

Ο κεντρικός υπολογιστής ο οποίος θα εγκατασταθεί στον Κεντρικό Σταθμό Ελέγχου θα είναι υπεύθυνος για τη συλλογή, επεξεργασία, αποθήκευση και διάθεση στους τελικούς χρήστες του συνόλου των δεδομένων τα οποία συγκεντρώνονται από τις διατάξεις συλλογής δεδομένων από τα ευφυή ψηφιακά υδρόμετρα. Ο κεντρικός υπολογιστής θα είναι τύπου server και θα τροφοδοτείται μέσω μονάδος αδιάλειπτης παροχής, η

οποία θα φέρει και προστασία έναντι υπερτάσεων και βυθίσεων της τάσης του δικτύου. Ειδικότερα τα ελάχιστα απαιτούμενα τεχνικά χαρακτηριστικά είναι τα ακόλουθα:

<b>Γενικά / Τεχνικά Χαρακτηριστικά</b>	
Ποσότητα (τεμάχια)	1
Εγκατάσταση και θέση σε λειτουργία στα προβλεπόμενα σημεία	ΝΑΙ
CE MARK Τυποποίηση	ΝΑΙ
ISO 9001 Τυποποίησης	ΝΑΙ
<b>Κεντρική Μονάδα Επεξεργασίας</b>	
Μέγιστος αριθμός επεξεργαστών	≥ 2
Αριθμός εγκατεστημένων επεξεργαστών	≥ 1
Τύπος επεξεργαστή (αντίστοιχος ή ανώτερος βάση SPECint_rate_base2006)	Intel Xeon E5-2620v4 @ 2.10GHz
<b>Μνήμη</b>	
Προεγκατεστημένη DDR4 (MB) στην μέγιστη δυνατή συχνότητα του επεξεργαστή.	≥ 16GB
Μέγιστη μνήμη που να υποστηρίζεται στο motherboard	≥ 2TB
Ελάχιστα διαθέσιμα slots επέκτασης μνήμης	≥ 6
<b>Μονάδες Αποθήκευσης</b>	
Αριθμός μονάδων	≥ 2
Προσφερόμενη ωφέλιμη χωρητικότητα (GB)	800GB
Serial Attached SCSI (SAS) 12G	ΝΑΙ
Ταχύτητα περιστροφής δίσκων (RPM)	10.000
<b>Ελεγκτές μονάδων αποθήκευσης</b>	

SATA ή Serial Attached SCSI (SAS) με δυνατότητες RAID	RAID 0/1/5/6
<b>Δίκτυο</b>	
Αριθμός θυρών	≥ 4
Τύπος θυρών: 10/100/1000 Ethernet Tx	ΝΑΙ
<b>Περιφερειακά</b>	
Το σύστημα να συνοδεύεται και από έναν οδηγό DVD-RW.	ΝΑΙ
Δεν απαιτείται οθόνη, πληκτρολόγιο, mouse καθώς η εγκατάσταση (setup) καθώς και όλη η διαχείριση του server απαιτείται να γίνεται μέσω απομακρυσμένης πρόσβασης από το τοπικό δίκτυο	ΝΑΙ
<b>Φιλικότητα προς το περιβάλλον</b>	
Πιστοποίηση CE	ΝΑΙ
Τροφοδοτικά με απόδοση ≥ 85%	ΝΑΙ
<b>Διαχείριση Συστήματος</b>	
Λογισμικό διαχείρισης συστήματος με δυνατότητα: <ul style="list-style-type: none"> <li>• Αναγνώρισης υποσυστημάτων που θα παρουσιάσουν βλάβη.</li> <li>• Αυτόματη παράκαμψη βλαβών</li> <li>• Απομακρυσμένη διαχείριση</li> </ul>	ΝΑΙ
<b>Λειτουργικό Σύστημα</b>	
Λειτουργικό σύστημα Windows 10 ή αντίστοιχο	ΝΑΙ
<b>Εγκατάσταση και Θέση σε Λειτουργία</b>	
Εγκατάσταση και θέση σε λειτουργία στο προβλεπόμενο σημείο	ΝΑΙ
Υποστήριξη της παραμετροποίησης (configuration – setup) στο σημείο λειτουργίας	ΝΑΙ
Έλεγχος καλής λειτουργίας	ΝΑΙ

Ο Ανάδοχος θα πρέπει να προσφέρει τον αναγκαίο συμπληρωματικό εξοπλισμό και εξαρτήματα για τη θέση του συστήματος σε παραγωγική λειτουργία (π.χ. καλώδια, connectors κλπ.)	NAI
Το σύστημα είναι κατασκευαστή διεθνούς εμβέλειας, σύγχρονης τεχνολογίας, με εγγύηση 2 (δυο) ετών	NAI

**Απαιτήσεις Ικρίώματος Εξυπηρετητών (Rack)**

Οι ελάχιστες τεχνικές προδιαγραφές του εξοπλισμού θα πρέπει να είναι:

<b>Γενικά / Τεχνικά Χαρακτηριστικά</b>	
Ποσότητα (τεμάχια)	1
Ύψος	≥ 32 U
Εγκατάσταση και θέση σε λειτουργία στα προβλεπόμενα σημεία	NAI
CE Mark Τυποποίηση	NAI
Να επιτρέπει την παθητική ψύξη των συστημάτων	NAI
<b>Εγκατάσταση και Θέση σε Λειτουργία</b>	
Εγκατάσταση και θέση σε λειτουργία στο προβλεπόμενο σημείο	NAI
Ο Ανάδοχος θα πρέπει να προσφέρει τον αναγκαίο συμπληρωματικό εξοπλισμό και εξαρτήματα για τη θέση του συστήματος σε παραγωγική λειτουργία (π.χ. καλώδια, connectors κλπ.)	NAI

**Τροφοδοτικό αδιάλειπτης Λειτουργίας (UPS) του ΚΣΕ**

Στον ΚΣΕ θα τοποθετηθεί σύστημα μη διακοπτόμενης ηλεκτρικής τροφοδότησης που θα ενεργοποιείται αυτόματα όταν υπάρχει διακοπή ρεύματος και το οποίο θα καλύπτει όλο τον εξοπλισμό που θα εγκατασταθεί στις αντίστοιχες τοποθεσίες.

Οι ελάχιστες τεχνικές προδιαγραφές του εξοπλισμού για τον ΚΣΕ θα πρέπει να είναι:

<b>Γενικά Χαρακτηριστικά</b>	
Ποσότητα (τεμάχια)	1
Το προτεινόμενο σύστημα είναι κατασκευαστή διεθνούς εμβέλειας, σύγχρονης τεχνολογίας.	ΝΑΙ
Τόσο το σύνολο του συστήματος όσο και ανεξάρτητα οι μπαταρίες του συστήματος καλύπτονται από εγγύηση διάρκειας 2 (δύο) ετών	ΝΑΙ
CE MARK Τυποποίηση	ΝΑΙ
Το σύστημα καλύπτει τα διεθνή πρότυπα φιλικότητας προς το περιβάλλον, εξοικονόμησης ενέργειας και ικανοποιεί τα διεθνώς αναγνωρισμένα standards για ηλεκτρομαγνητικές εκπομπές	ΝΑΙ
<b>Τεχνικές Προδιαγραφές</b>	
Ισχύς (VA)	3000 VA
Τεχνολογία	Online
Βαθμός απόδοσης	≥ 85%
Συντελεστής ισχύος	≥ 0.80
Οθόνη LCD	ΝΑΙ
Δυνατότητα σύνδεσης μονάδων επέκτασης	ΝΑΙ
Θύρα σύνδεσης με Η/Υ και λογισμικό με δυνατότητα παραμετροποίησης αυτόματου τερματισμού του συνδεδεμένου Η/Υ	ΝΑΙ
Τοποθέτηση σε rack	ΝΑΙ



**Προδιαγραφές για Μιμικό Διάγραμμα Προβολής/ Οθόνη**

Οι ελάχιστες τεχνικές προδιαγραφές του εξοπλισμού για τον ΚΣΕ θα πρέπει να είναι:

<b>Γενικά Χαρακτηριστικά</b>	
Ποσότητα (τεμάχια)	1
Το σύστημα καλύπτει τα διεθνή πρότυπα φιλικότητας προς το περιβάλλον, εξοικονόμησης ενέργειας και ικανοποιεί τα διεθνώς αναγνωρισμένα standards για ηλεκτρομαγνητικές εκπομπές	NAI
CE MARK Τυποποίηση	NAI
Το σύνολο του συστήματος καλύπτεται από την εγγύηση διάρκειας 1 (ενός) έτους.	NAI
Θα συνοδεύεται από κατάλληλη βάση επίτοιχης στήριξης.	NAI
Τύπος panel LED ή αντίστοιχο	NAI
Διαγώνιος οθόνης	≥ 48"
Ανάλυση Οθόνης	≥ 4K Ultra HD
Αριθμός υποδοχών HDMI	≥ 3
Αριθμός υποδοχών USB	≥ 2
Ενσωματωμένη θύρα LAN	≥ 1
Ενσωματωμένο WiFi	NAI
Ενσωματωμένο Bluetooth	NAI

**Φορητός Ηλεκτρονικός Υπολογιστής**

Ο υπό προμήθεια φορητός ηλεκτρονικός υπολογιστής (laptop) προορίζεται για την απομακρυσμένη πρόσβασης των χειριστών – μηχανικών του Δήμου στο σύστημα, και θα πληρούν τουλάχιστον τα κάτωθι τεχνικά χαρακτηριστικά:

<b>Γενικά Χαρακτηριστικά</b>	
Ποσότητα (τεμάχια)	1
Το σύστημα είναι κατασκευαστή διεθνούς εμβέλειας, σύγχρονης τεχνολογίας.	NAI
Το σύνολο του συστήματος να καλύπτεται από την εγγύηση διάρκειας 2 (δυο) ετών.	NAI
CE MARK Τυποποίηση	NAI
Το σύστημα καλύπτει τα διεθνή πρότυπα φιλικότητας προς το περιβάλλον, εξοικονόμησης ενέργειας και να ικανοποιεί τα διεθνώς αναγνωρισμένα standards για ηλεκτρομαγνητικές εκπομπές	NAI
<b>Τεχνικές Προδιαγραφές</b>	
Τύπος κεντρικού επεξεργαστή (CPU) ή ισοδύναμος ή ισχυρότερος.	Intel Core i5-7200U
Μνήμη RAM	DDR4 ≥ 8 GB
Σκληρός Δίσκος SSD	≥ 512 GB
Οθόνη με μέγεθος διαγωνίου ≥ 14" και ανάλυση ≥ 1920x1080	NAI
Επιπλέον χαρακτηριστικά <ul style="list-style-type: none"> <li>• Κάρτα ήχου, ενσωματωμένα ηχεία.</li> <li>• Κάρτα δικτύου 10/100/1000, on-board.</li> <li>• Κάρτα δικτύου ασύρματη 802.11 b/g/n.</li> <li>• Θύρες: USB 2.0/3.0/Type-C ≥ 2, Bluetooth, VGA out, HDMI</li> <li>• Αναγνώστης καρτών μνήμης.</li> <li>• Bluetooth</li> <li>• Ενσωματωμένο touch pad</li> <li>• Web camera</li> </ul>	NAI
Βάρος	≤ 2.5 kg
<b>Λογισμικό</b>	
Προεγκατεστημένο λειτουργικό σύστημα Windows 10 Pro 64-bit ή αντίστοιχο	NAI

Πρόσβαση στα λογισμικά πακέτα διαχείρισης δικτύου	ΝΑΙ
<b>Συνοδευτικά</b>	
USB stick	≥ 64 GB
Ασύρματο mouse οπτικής τεχνολογίας	ΝΑΙ
Τσάντα Μεταφοράς	ΝΑΙ
Να διαθέτει βάση τοποθέτησης και διασύνδεσης με περιφερειακά και οθόνη (docking station)	ΝΑΙ

## **Δικτύωση ΚΣΕ - Εργασίες εγκατάστασης Η/Υ και Λογισμικών ΚΣΕ**

### **Δομές δικτύων - Γενικές αρχές**

Το τοπικό δίκτυο στα κέντρα ελέγχου σχεδιάζεται ως δίκτυο Ethernet σε συμφωνία με το πρότυπο IEEE 802.3/802.3u με 10/100/1000 Base-T. Οι ανεξάρτητοι κόμβοι του ΚΣΕ συνδέονται στο τοπικό δίκτυο μέσω gigabit switches.

Η κεντρική διαχείριση δικτύων πρέπει να είναι εφικτή με χρήση του SNMP (simple network management protocol). Εξοπλισμός δικτύου όπως gateways, routers, file servers και bridges ελέγχονται και διαχειρίζονται από κατάλληλο πρόγραμμα διαχείρισης δικτύων, το οποίο εξυπηρετεί εργασίες επέμβασης και συντήρησης σε εκτεταμένα δίκτυα.

Η συμβατική μετάδοση δεδομένων γίνεται είτε ηλεκτρικά μέσω καλωδίων συνεστραμμένων ζευγών και θυρών RJ 45 (τουλάχιστον κατηγορίας CAT 5-ISO/IEC11801).

**Εξοπλισμός Δικτύων**

Οι ελάχιστες τεχνικές προδιαγραφές του εξοπλισμού για τον ΚΣΕ θα πρέπει να είναι:

<b>Δομημένη καλωδίωση - Patch Panel</b>	
Δομημένη καλωδίωση τύπου CAT 5, για 10 σημεία-θέσεις εργασίας	NAI
Διπλές τερματικές πρίζες τύπου RJ45 με αποσπώμενη ετικέτα σήμανσης	NAI
Rack mounted Patch Panel τερματισμού, μεγέθους έως 2U, με 24 θύρες UTP RJ-45, αποσπώμενη ετικέτα σήμανσης, shielded.	NAI
<b>Μεταγωγείς (Switches)</b>	
Ποσότητα	1
Το switch είναι κατασκευαστή διεθνούς εμβέλειας, σύγχρονης τεχνολογίας. Το σύνολο του συστήματος καλύπτεται από την εγγύηση διάρκειας 2 (δύο) ετών	NAI
CE MARK Τυποποίηση	NAI
Το switch καλύπτει τα διεθνή πρότυπα φιλικότητας προς το περιβάλλον, εξοικονόμησης ενέργειας και να ικανοποιεί τα διεθνώς αναγνωρισμένα standards για ηλεκτρομαγνητικές εκπομπές	NAI
Μέγεθος 1U rackmounted	NAI
Ταχύτητα μεταγωγής (forwarding rate)	≥ 40 Mpps
Θύρες (ports) 10/100/1000, Autosensing, Autonegotiation	≥ 24
Θύρες 1000 Base-SX, 1000 Base-LX	≥ 2
Manageable L2 (υποστήριξη SNMP, Telnet, Web Interface).	NAI
<b>Modem-Router</b>	
Το router είναι κατασκευαστή διεθνούς εμβέλειας, σύγχρονης τεχνολογίας. Το σύνολο του συστήματος καλύπτεται από την εγγύηση διάρκειας 2 (δύο) ετών	NAI
Ποσότητα	1

Ενδεικτικά LED της λειτουργικής κατάστασης του	NAI
Θύρες Ethernet 1Gbit με υποστήριξη <ol style="list-style-type: none"> <li>1. DHCP Client / Relay / Server</li> <li>2. IGMP Version 2 and Version 3</li> <li>3. Dynamic DNS</li> <li>4. NTP Client</li> <li>5. VLAN Tagging (802.1 q) on LAN</li> </ol>	≥ 4
Υποστήριξη WAN ADSL2+ και VDSL	NAI
Load balance and WAN failover	NAI
VPN <ul style="list-style-type: none"> <li>• Υποστήριξη 16 ή περισσότερων VPN tunnel</li> <li>• Υποστήριξη PPTP, IPSec, L2TP, L2TP over IPSec</li> <li>• Υποστήριξη DHCP over IPSec</li> <li>• SSL VPN</li> <li>• VPN Pass-Through</li> </ul>	NAI
Firewall <ul style="list-style-type: none"> <li>• Content Security Management</li> <li>• Multi-NAT, DMZ Host</li> <li>• Port Redirection and Open Port Configuration</li> <li>• Policy-Based Firewall</li> <li>• MAC Address Filter</li> <li>• SPI ( Stateful Packet Inspection ) with new FlowTrack Mechanism</li> <li>• DoS / DDoS Protection</li> <li>• IP Address Anti-spoofing</li> </ul>	NAI
Bandwidth Management	NAI

Στις ευθύνες του Αναδόχου, πέραν των εργασιών για την εγκατάσταση του Η/Υ εξοπλισμού και του δικτύου, είναι και η Υπηρεσία/Εργασία εγκατάστασης όλων των απαιτούμενων λογισμικών στους ηλεκτρονικούς υπολογιστές του ΚΣΕ.

### **Εργασίες εγκατάστασης και θέσης σε λειτουργία ψηφιακού υδρομετρητή**

Ο ανάδοχος θα πραγματοποιήσει την υδραυλική σύνδεση του νέου μετρητή στην θέση του παλαιού. Στη διαδικασία της αντικατάστασης των μετρητών περιλαμβάνονται τουλάχιστον οι ακόλουθες διαδικασίες:

- Η λήψη ψηφιακής φωτογραφίας και η καταχώρηση σε σχετική ψηφιακή λίστα του αριθμού σειράς, της ένδειξης κατανάλωσης και της θέσης του προς αντικατάσταση μετρητή.
- Η αποξήλωση του παλιού υδρομετρητή ή/ και του υφιστάμενου σφαιρικού κρουνού ανάντη της θέσης εγκατάστασης του μετρητή.
- Η τοποθέτηση του νέου μετρητή και των παρελκόμενων αυτού
- Η λήψη ψηφιακής φωτογραφίας και η καταχώρηση σε σχετική ψηφιακή λίστα του αριθμού σειράς και της ένδειξης κατανάλωσης του νέου μετρητή
- Η τοποθέτηση στους παλαιούς μετρητές, των πλαστικών ταπών προστασίας των σπειρωμάτων που αφαιρέθηκαν από τους νέους μετρητές.
- Η φόρτωση των παλαιών μετρητών και η επιστροφή τους σε σημείο που θα τους υποδειχθεί στις εγκαταστάσεις του Δήμου
- Η σύνταξη πρωτοκόλλου παράδοσής τους η οποία θα συνοδεύεται από ψηφιακό υλικών (φωτογραφίες) των θέσεων εγκατάστασης και λίστα με τις αντιστοιχίσεις των παλαιών και νέων μετρητών με πλήρη στοιχεία (αριθμούς σειράς, καταναλώσεις κλπ.)

### **Εργασίες εγκατάστασης και προγραμματισμού διάταξης συλλογής δεδομένων**

Οι θέσεις εγκατάστασής των συγκεντρωτών θα επιλεγούν από τον ανάδοχο μετά από μελέτη ραδιοκάλυψης και με τη βοήθεια της Υπηρεσίας η οποία θα εξασφαλίσει τις απαιτούμενες άδειες και την παροχή ρεύματος, ενώ θα γίνει από τον ανάδοχο η εγκατάσταση και θέση σε λειτουργία αυτών. Ο ανάδοχος θα πραγματοποιήσει την εγκατάσταση, θέση σε λειτουργία και τον προγραμματισμό του κάθε LoRaWAN gateway έτσι ώστε να επιτευχθεί άριστη διασύνδεση με τον κάθε ψηφιακό υδρομετρητή.

Η ηλεκτρική τροφοδοσία των LoRaWAN gateway θα γίνεται από εξωτερική πηγή που θα πρέπει να εξασφαλιστεί από την Υπηρεσία σε θέσεις που θα υποδειχθούν από τον ανάδοχο. Σε περίπτωση που δεν είναι δυνατή η εξασφάλιση άδειας εγκατάστασης ή παροχής ρεύματος σε κάποια/ κάποιες υποδεικνυόμενες θέσεις θα μπορούσε να γίνει εναλλακτικά η τροφοδότηση μέσω φωτοβολταϊκής διάταξης.

### **Εργασίες εξυγίανσης φρεατίου ψηφιακού υδρομετρητή**

Ο Ανάδοχος, κατά την τοποθέτηση των νέων υδρομέτρων είναι υπεύθυνος για τον καθαρισμό των υφιστάμενων φρεατίων από σκουπίδια, καθώς και την απομάκρυνση υδάτων και φερτών αντικειμένων.

## ΠΑΡΑΡΤΗΜΑ VIII – Υπόδειγμα Τεχνικής Προσφοράς

ΕΛΛΗΝΙΚΗ ΔΗΜΟΚΡΑΤΙΑ  
 ΠΕΡΙΦΕΡΕΙΑ ΠΕΛΟΠΟΝΝΗΣΟΥ  
 ΠΕΡΙΦΕΡΕΙΑΚΗ ΕΝΟΤΗΤΑ ΚΟΡΙΝΘΙΑΣ  
 ΔΗΜΟΣ ΒΕΛΟΥ - ΒΟΧΑΣ

**Τίτλος πράξης:**

«Προμήθεια και εγκατάσταση ψηφιακών υδρομετρητών στο Δήμο Βέλου –  
 Βόχας, Δ.Ε. Βόχας»

ΠΡΟΫΠΟΛΟΓΙΣΜΟΣ: 2.480.000,00 € (με Φ.Π.Α.)

**ΕΝΤΥΠΟ ΤΕΧΝΙΚΗΣ ΠΡΟΣΦΟΡΑΣ**

ΠΡΟΓΡΑΜΜΑ	ΥΠΟΥΡΓΕΙΟΥ ΠΕΡΙΒΑΛΛΟΝΤΟΣ ΚΑΙ ΕΝΕΡΓΕΙΑΣ
ΠΡΟΣΚΛΗΣΗ	ΤΑ-01 Ταμείο Ανάκαμψης Αναγνωριστικό 16850
ΤΙΤΛΟΣ ΠΡΟΣΚΛΗΣΗΣ	ΠΥΛΩΝΑΣ ΑΝΑΚΑΜΨΗΣ 1 «ΠΡΑΣΙΝΗ ΜΕΤΑΒΑΣΗ»
ΑΞΟΝΑΣ ΠΡΟΤΕΡΑΙΟΤΗΤΑΣ	1.4 «Αειφόρος χρήση των πόρων, ανθεκτικότητα στην κλιματική αλλαγή και διατήρηση της βιοποικιλότητας»
ΤΑΜΕΙΟ ΑΝΑΚΑΜΨΗΣ ΚΑΙ ΑΝΘΕΚΤΙΚΟΤΗΤΑΣ	

ΔΗΜΟΣ ΒΕΛΟΥ - ΒΟΧΑΣ  
 Δ.Ε. Βόχας





**ΠΕΡΙΕΧΟΜΕΝΑ**

<u>1. Υπόδειγμα Τεχνικής Προσφοράς</u>	179
<u>2. Επισημάνσεις</u>	183
<u>3. Γενικές Αρχές</u>	185
<u>4. Τεχνικοί Κανονισμοί</u>	186
<u>5. Λοιποί κανονισμοί εκτέλεσης εργασιών</u>	186
<u>“ΕΝΤΥΠΑ Α” – ΕΝΤΥΠΑ ΤΕΧΝΙΚΗΣ ΠΡΟΣΦΟΡΑΣ</u>	187

✓ **Υπόδειγμα Τεχνικής Προσφοράς**

Η τεχνική προσφορά του κάθε συμμετέχοντα υποβάλλεται ηλεκτρονικά και πρέπει να περιλαμβάνει τα κάτωθι:

- 1.1.** Κατάλογο με τα πλήρη στοιχεία των κατασκευαστών του βασικού προσφερόμενου εξοπλισμού (Επωνυμία, εξοπλισμός, τόπο εγκατάστασης εργοστασίου κατασκευής, ιστοσελίδα εταιρίας). Εξαιρέση αποτελούν οι αναγκαίες επιτόπιες κατασκευές (ηλεκτρολογικές και υδραυλικές εργασίες, εργασίες τοποθέτησης, κ.λπ.), η συσκευή χειρός συλλογής μετρήσεων AMR, ο εξοπλισμός του Κεντρικού Σταθμού Ελέγχου (κεντρικός ηλεκτρονικός υπολογιστής, φορητός, Η/Υ, tablet, cloud data-center , κ.λπ.), υδραυλικά εξαρτήματα υδρομέτρων, και τα μικροϋλικά σύνδεσης (ηλεκτρονικά και υδραυλικά), για τα οποία **δεν** θα πρέπει να υποβληθούν τεχνικά φυλλάδια, περιγραφές, πιστοποιητικά, κ.λπ.

Ο κατάλογος των κατασκευαστών με τα εργοστάσια κατασκευής είναι δεσμευτικός για τον προσφέροντα και δεν επιτρέπεται αλλαγή των κατασκευαστών του προσφερόμενου εξοπλισμού σε περίπτωση κατακύρωσης του διαγωνισμού, πλην εξαιρετικών περιπτώσεων μη διάθεσης πλέον κάποιου εξοπλισμού (π.χ., απόσυρση μοντέλου, αλλαγή μοντέλου, κ.λπ.) ή πολύ μεγάλου χρόνου παράδοσης κάποιου εξοπλισμού (π.χ., εκτός χρονοδιαγράμματος προμήθειας) και πάντοτε κατόπιν εγκρίσεως της υπηρεσίας.

- 1.2.** Δήλωση συνεργασίας του συμμετέχοντα με οίκο κατασκευής ή αντιπροσώπευσης εξοπλισμού των υδρομέτρων, των ασύρματων μεταδοτών σήματος και των κυρίων λογισμικών προγραμμάτων στην οποία θα αναφέρεται ρητά ότι η προμήθεια των υλικών, λογισμικών και συστημάτων θα γίνει από τον εν λόγω οίκο.
- 1.3.** Τα Τεχνικά Φυλλάδια, τις περιγραφές, τα πιστοποιητικά, οι δηλώσεις και τα λοιπά έγγραφα που ρητά απαιτούνται να προσκομιστούν στις τεχνικές προδιαγραφές του κάθε υλικού.
- 1.4.** Απαιτείται να εκπονηθεί αναλυτική μελέτη ραδιοηλεκτρικής κάλυψης για την περιοχή που θα παρέχεται η υπηρεσία (TSA - Target Service Area), ήτοι για τη Δ.Ε. Βόχας και για τις θέσεις που θα εγκατασταθούν οι ασύρματοι ελεγκτές, στην περίπτωση που αυτές οι θέσεις είναι καθορισμένες και διατίθενται οι γεωγραφικές συντεταγμένες τους, διαφορετικά οι υποθετικές θέσεις τους θα κατανεμηθούν ομοιόμορφα εντός της υπό κάλυψη περιοχής TSA.

Η μελέτη θα πρέπει να καταλήγει σε τεχνική έκθεση, η οποία θα είναι μέρος των παραδοτέων και θα αναλύει και αξιολογεί την ικανή κάλυψη της επιθυμητής περιοχής (TSA) και των θέσεων των ασύρματων ελεγκτών, σύμφωνα με τις προδιαγραφές λειτουργίας ενός δικτύου LoRaWAN.

Η μελέτη ραδιοηλεκτρικής κάλυψης θα πρέπει να εκτελεσθεί με χρήση εξειδικευμένου λογισμικού εργαλείου σχεδίασης ασύρματων δικτύων (RF planning tool) με δυνατότητα μελέτης δικτύων τεχνολογίας LoRa, και με τη χρήση ψηφιακών γεωγραφικών δεδομένων, όπως ψηφιακοί χάρτες (DTM – Digital Terrain Model), ψηφιακοί χάρτες χρήσης γης (land use database) με την απόσβεση του σήματος ανά χρήση γης (clutter loss per land category), καθώς και άλλων ψηφιακών γεωγραφικών δεδομένων

που είναι δυνατόν να χρησιμοποιηθούν για την καλλίτερη πρόβλεψη και απεικόνιση της λειτουργίας του ασύρματου δικτύου.

Οι μελέτες που θα εκτελεστούν θα πρέπει να είναι ευρείας περιοχής (wide area study), και ενός σημείου προς πολλά σημεία (PMP – Point to Multipoint study), για την καλύτερη πρόβλεψη της διασύνδεσης των σταθμών βάσης (gateways) με τους ασύρματους ελεγκτές (end device – wireless controllers).

Η πρωτογενής ακρίβεια των ψηφιακών γεωγραφικών δεδομένων (ψηφιακών χαρτών και χαρτών χρήσης γης) θα πρέπει να είναι 1 arcsec cell size ή καλύτερο, για τη διασφάλιση ικανοποιητικών αποτελεσμάτων πρόβλεψης.

Η μελέτη πρέπει να υπολογίζει μία σειρά από μεγέθη που αφορούν τη λειτουργία του δικτύου και να καταλήγει στην επιλογή των θέσεων που θα εγκατασταθούν οι σταθμοί βάσης (gateways) ώστε να επιτευχθεί η βέλτιστη λειτουργία του δικτύου. Σε περίπτωση που οι θέσεις αυτές είναι διαθέσιμες, αυτές θα αξιολογούνται όσον αφορά την κάλυψη που παρέχουν.

Με βάση αυτό το αποτέλεσμα, η μελέτη πρέπει να υπολογίζει και να αποτυπώνει μία σειρά μεγεθών λειτουργίας του δικτύου για την επιφάνεια κάλυψης και για τη σύνδεση των σταθμών βάσης (gateways) με τους ασύρματους ελεγκτές (end devices – wireless controllers), που θα είναι εγκατεστημένοι σε συγκεκριμένες ή υποθετικά ομοιόμορφα καταναμημένες θέσεις.

Τα υπολογιζόμενα μεγέθη για τις μελέτες περιοχής και τις μελέτες των θέσεων των ασύρματων ελεγκτών θα πρέπει να είναι τουλάχιστον τα παρακάτω:

- Προβλεπόμενη τιμή SF (Spreading Factor) για την άνω δέσμη (Upload)
- Προβλεπόμενη τιμή SF (Spreading Factor) για την κάτω δέσμη (Download)
- Προβλεπόμενος ρυθμός μετάδοσης δεδομένων (Data Rate) για την άνω δέσμη (Upload)
- Προβλεπόμενος ρυθμός μετάδοσης δεδομένων (Data Rate) για την κάτω δέσμη (Download)
- Βέλτιστη αναγκαία ισχύς εκπομπής των ασύρματων ελεγκτών για την ελάχιστη κατανάλωση της μπαταρίας τους

Οι παράμετροι λειτουργίας των συσκευών - σταθμοί βάσης (gateways) και ασύρματοι ελεγκτές (end device – wireless controllers) - που θα χρησιμοποιηθούν στη μελέτη, πρέπει να είναι σύμφωνοι με τις τεχνικές προδιαγραφές του εξοπλισμού που θα χρησιμοποιηθεί κατά την υλοποίηση του δικτύου, και υποχρεωτικά θα πρέπει να είναι συμβατοί με τα οριζόμενα στις σχετικές αποφάσεις της Εθνικής Επιτροπής Τηλεπικοινωνιών και Ταχυδρομείων (ΕΕΤΤ), με τον Κανονισμό Όρων Χρήσης Μεμονωμένων Ραδιοσυχνοτήτων ή Ζωνών Ραδιοσυχνοτήτων, και με τις αποφάσεις των Ευρωπαϊκών Συμβουλευτικών και Κανονιστικών Αρχών (ERC, CEPT, ECC, ETSI). Τα δεδομένα αυτά πρέπει να αναφέρονται μαζί με τα αποτελέσματα της μελέτης.

**Παραδοτέα****A. Τεχνική έκθεση**

Η τεχνική έκθεση πρέπει να περιλαμβάνει

- A.1. Περιγραφή των χρησιμοποιούμενων ψηφιακών υψομετρικών χαρτών (Ψηφιακά Μοντέλα Εδάφους – Digital Terrain Model), όπως προέλευση, ακρίβεια, κ.λπ.
- A.2. Περιγραφή των χρησιμοποιούμενων ψηφιακών χαρτών χρήσης γης (Land use database), όπως προέλευση, απόσβεση ανά χρήση γης στη συγκεκριμένη συχνότητα (clutter loss), κ.λπ.
- A.3. Περιγραφή των τυχόν άλλων χρησιμοποιούμενων γεωγραφικών δεδομένων απεικόνισης, όπως προέλευση, χάρτες αναφοράς, χωρικά δεδομένα (spatial data), κ.λπ.
- A.4. Περιγραφή των χρησιμοποιούμενων μοντέλων διάδοσης του Η/Μ σήματος και του τρόπου υπολογισμού της απόσβεσης αυτών.
- A.5. Περιγραφή των χρησιμοποιούμενων τεχνικών δεδομένων και παραμέτρων λειτουργίας των σταθμών βάσης (gateways) και των ασύρματων ελεγκτών (end devices - wireless controllers).
- A.6. Περιγραφή των υπολογιζόμενων μεγεθών και της στάθμης (διαστήματα τιμών) απεικόνισης αυτών.
- A.7. Περιγραφή των παραδοχών που ελήφθησαν για τη μελέτη πρόβλεψης (π.χ., % διαθεσιμότητα χρόνου, % διαθεσιμότητα θέσης, διάστημα αξιοπιστίας, κ.λπ.).
- A.8. Συμπεράσματα, περιγραφή και αξιολόγηση της προβλεπόμενης λειτουργίας του δικτύου.
- A.9. Αναφορά στα πρότυπα που ελήφθησαν υπόψη για την εκπόνηση της μελέτης.

**B. Στατιστική ανάλυση κάλυψης περιοχών και θέσεων ασύρματων ελεγκτών**

- B.1. Υπολογισμός της χωρικής κάλυψης για διάφορες τιμές και για όλα τα υπολογιζόμενα μεγέθη, σε ποσοστό επί της προς κάλυψη περιοχής και σε αριθμό τετραγωνικών χιλιομέτρων (Km<sup>2</sup>).
- B.2. Υπολογισμός της κατανομής της κάλυψης των ασύρματων ελεγκτών (αν οι θέσεις τους είναι διαθέσιμες) για διάφορες τιμές και για όλα τα υπολογιζόμενα μεγέθη, σε ποσοστό επί του συνολικού αριθμού τους και σε ποσότητα.

**Γ. Χάρτες ραδιοηλεκτρικής κάλυψης**

- Γ.1. Χάρτες χωρικής κάλυψης και κάλυψης των θέσεων των ασύρματων ελεγκτών (αν οι θέσεις τους είναι διαθέσιμες) για διάφορες τιμές και για όλα τα υπολογιζόμενα μεγέθη.

**Δ. Μορφή παραδοτέων**

- Δ.1. Τεχνική έκθεση (περιλαμβάνει τη στατιστική ανάλυση)
  - Δ.2. Χάρτες χωρικής κάλυψης και κάλυψης των θέσεων των ασύρματων ελεγκτών (αν οι θέσεις τους είναι διαθέσιμες) ανά υπολογιζόμενο μέγεθος σε έντυπη μορφή (εκτύπωση A3 ή A4).
  - Δ.3. Χάρτες χωρικής κάλυψης και κάλυψης των θέσεων των ασύρματων ελεγκτών (αν οι θέσεις τους είναι διαθέσιμες) ανά υπολογιζόμενο μέγεθος σε ψηφιακή μορφή (αρχεία .kml ή .kmz).
- 1.5.** Οργανόγραμμα – Μεθοδολογία υλοποίησης της σύμβασης. Ο Προσφέρων θα πρέπει να υποβάλει με την τεχνική του προσφορά αναλυτική περιγραφή της μεθοδολογίας υλοποίησης της προμήθειας/ εγκατάστασης και του ελέγχου δοκιμών μηδενικής πίεσης. Επιπλέον θα πρέπει να υποβάλει οργανόγραμμα το οποίο θα περιλαμβάνει κατ' ελάχιστον το παρακάτω προσωπικό:

α) έναν Μηχανικό (ΑΕΙ ή ΤΕΙ) με αποδεδειγμένη εμπειρία στην επίβλεψη των εργασιών εγκατάστασης ασύρματου συστήματος καταγραφής και συλλογής δεδομένων σε εφαρμογή με τουλάχιστον τέσσερις χιλιάδες επτακόσια πενήντα (4.750) έξυπνα οικιακά υδρόμετρα τύπου AMR. Κατ' ελάχιστον θα πρέπει να διαθέτει εμπειρία από την υλοποίηση μιας σύμβασης με τα ανωτέρω στοιχεία. Η εμπειρία θα αποδεικνύεται με την υποβολή, βεβαιώσεων από τον/τους κυρίους του/των έργων.

β) έναν Μηχανικό (ΑΕΙ ή ΤΕΙ) με αποδεδειγμένη εμπειρία στην επίβλεψη των εργασιών εγκατάστασης ασύρματου συστήματος καταγραφής και συλλογής δεδομένων σε εφαρμογή με τουλάχιστον τέσσερις χιλιάδες επτακόσια πενήντα (4.750) έξυπνα οικιακά υδρόμετρα τύπου AMR που να διασυνδέονται απευθείας με τον Κεντρικό Σταθμό μέσω σταθερού δικτύου LoRaWAN. Κατ' ελάχιστον θα πρέπει να διαθέτει εμπειρία από την υλοποίηση μιας σύμβασης με τα ανωτέρω στοιχεία. Η εμπειρία θα αποδεικνύεται με την υποβολή, βεβαιώσεων από τον/τους κυρίους του/των έργων.

γ) Θα πρέπει να διαθέτει έναν (1) Μηχανικό (ΑΕΙ ή ΤΕΙ) / Τεχνικό ηλεκτρονικών υπολογιστών ή αντίστοιχο με αποδεδειγμένη εμπειρία στην εγκατάσταση, παραμετροποίηση και ανάπτυξη ειδικού λογισμικού (SCADA) συλλογής, διαχείρισης και απεικόνισης δεδομένων σταθμών δικτύου ή εγκαταστάσεων σε δίκτυα ύδρευσης, άρδευσης, αποχέτευσης, βιολογικών, διυλιστηρίων, πετρελαίου, κ.λπ. Κατ' ελάχιστον θα πρέπει να διαθέτει εμπειρία από την υλοποίηση μιας σύμβασης με τα ανωτέρω στοιχεία. Η εμπειρία θα αποδεικνύεται με την υποβολή, βεβαιώσεων από τον/τους κυρίους του/των έργων.

Τα παραπάνω θα πρέπει να συνοδεύονται από:

Υπεύθυνες δηλώσεις του προσωπικού για την αποδοχή της αποδοχή της συνεργασίας με τον Προσφέρων. Επιπλέον, προσκομίζεται πίνακας τεκμηρίωσης στελεχών του οικονομικού φορέα που συμμετέχουν στην ομάδα του έργου, σύμφωνα με το ακόλουθο υπόδειγμα:

A/A	ΟΝΟΜΑΤΕΠΩΝΥΜΟ ΜΕΛΟΥΣ	ΣΧΕΣΗ ΣΥΝΕΡΓΑΣΙΑΣ ΜΕ ΤΟΝ ΟΙΚΟΝΟΜΙΚΟ ΦΟΡΕΑ	ΥΠΑΡΞΗ ΔΗΛΩΣΗΣ ΣΥΝΕΡΓΑΣΙΑΣ (ΝΑΙ/ΟΧΙ)	ΘΕΣΗ ΣΤΗΝ ΟΜΑΔΑ ΕΡΓΟΥ

Τα ως άνω αποδεικτικά εμπειρίας της ομάδας έργου θα πρέπει να υποβληθούν στο φάκελο της τεχνικής προσφοράς.

- 1.6. Χρονοδιάγραμμα και Πρόγραμμα υλοποίησης προμήθειας που περιλαμβάνει αναλυτικά τις διάφορες φάσεις υλοποίησης της.
- 1.7. Αναλυτικό πρόγραμμα εκπαίδευσης.
- 1.8. Υπεύθυνη δήλωση του συμμετέχοντα στην οποία θα δηλώνεται ότι έχει λάβει γνώση και είναι απολύτως ενήμερος από κάθε πλευρά των τοπικών συνθηκών εκτέλεσης, των πηγών προέλευσης των πάσης φύσης υλικών, ειδών εξοπλισμού, κ.λπ. και ότι έχει μελετήσει όλα τα στοιχεία που περιλαμβάνονται στον φάκελο του Διαγωνισμού και αποδέχεται τους όρους που αναφέρονται στα τεύχη δημοπράτησης.

Προκειμένου να λάβει γνώση, ο διαγωνιζόμενος θα πρέπει να επισκεφθεί τον τόπο υλοποίησης της σύμβασης προκειμένου να λάβει γνώση των επιτόπιων συνθηκών κατόπιν αιτήματος ψηφιακά υπογεγραμμένου που θα υποβάλλει μέσω της πλατφόρμας του Ε.Σ.Η.ΔΗ.Σ.

- 1.9. Υπεύθυνη δήλωση του συμμετέχοντα στην οποία θα δηλώνεται ότι όλα τα προσφερόμενα μέρη του συστήματος θα είναι καινούργια και αμεταχειρίιστα.
- 1.10. Υπεύθυνη δήλωση του κατασκευαστή των ασύρματων μεταδοτών δεδομένων για τον εκτιμώμενο ελάχιστο χρόνο ζωής της μπαταρίας σε συνθήκες +20°C, με καινούργια μπαταρία και όταν πραγματοποιούνται μια καταγραφή/ανάγνωση μέτρησης και μια αποστολή δεδομένων από το τηλεμετρικό AMR υδρόμετρο. Η δυνατότητα αλλαγής της μπαταρίας του ασύρματου μεταδότη δεδομένων επιτόπου του έργου, διατηρώντας ταυτόχρονα το βαθμό προστασίας IP68, θα πρέπει να δηλωθεί στην ίδια υπεύθυνη δήλωση.
- 1.11. Υπεύθυνη δήλωση του συμμετέχοντα στην οποία θα δηλώνεται προσφερόμενος μέγιστος χρόνος ανταπόκρισης σε περίπτωση βλάβης του συστήματος κατά την περίοδο της εγγυημένης καλής λειτουργίας του συστήματος. Σημειώνεται ότι για το σκοπό αυτό ο προμηθευτής δύναται να έχει την δυνατότητα σύνδεσης με τον κεντρικό σταθμό ελέγχου του συστήματος από την έδρα της επιχείρησης του για όλο το διάστημα της εγγυημένης καλής λειτουργίας του συστήματος.
- 1.12. Υπεύθυνη δήλωση του προσφέροντα, στην οποία θα δηλώνεται ότι τα αναγραφόμενα σε αυτά στοιχεία ταυτίζονται με τα στοιχεία των τεχνικών φυλλαδίων (Prospectus) και εγχειριδίων (manuals) του κατασκευαστικού οίκου του εξοπλισμού που προσφέρει (σε περίπτωση που τα ανωτέρω αναφερόμενα τεχνικά φυλλάδια και εγχειρίδια δεν είναι ψηφιακά υπογεγραμμένα από τον κατασκευαστικό οίκο).
- 1.13. Υπεύθυνη δήλωση του προσφέροντα, στην οποία θα δηλώνεται ο προσφερόμενος χρόνος εγγύησης καλής λειτουργίας.
- 1.14. Κάθε άλλη πληροφορία από αυτές που ζητούνται στα συμβατικά τεύχη ή που κρίνει ο υποψήφιος Ανάδοχος ότι είναι χρήσιμη κατά την αξιολόγηση των τεχνικών χαρακτηριστικών. Η επιτροπή αξιολόγησης διατηρεί το δικαίωμα να ζητήσει, εφόσον κρίνει απαραίτητο, συμπληρωματικά στοιχεία ή να απορρίψει προσφορά που κρίνεται αναξιόπιστη, ελλιπής ή είναι παραποιημένη.

#### ✓ **Επισημάνσεις**

- Σε περίπτωση που στο περιεχόμενο της Προσφοράς χρησιμοποιούνται συντομογραφίες (abbreviations), για τη δήλωση τεχνικών ή άλλων εννοιών, είναι υποχρεωτικό για τον υποψήφιο Ανάδοχο να αναφέρει σε συνοδευτικό πίνακα την επεξήγησή τους.
- Ως “κύρια λογισμικά προγράμματα”, για τα οποία απαιτείται συμβολαιογραφική πράξη συνεργασίας του συμμετέχοντα με οίκο κατασκευής ή αντιπροσώπευσης, θα πρέπει να θεωρούνται τα: 1) Λογισμικό επικοινωνιών για συλλογή δεδομένων ψηφιακών υδρομετρητών - Network Server (Άδεια), 2) Λογισμικό απεικόνισης συλλεγόμενων μετρήσεων - Application Server (Άδεια), 3) Λογισμικό επεξεργασίας και διαχείρισης συλλεγόμενων μετρήσεων (Άδεια), 4) Λογισμικό υδατικού ισοζυγίου (Άδεια) και 5) Λογισμικό διαχείρισης συμβάντων και τυποποιημένων διαδικασιών (Άδεια).

- Οι απαντήσεις σε όλες τις απαιτήσεις των προδιαγραφών πρέπει να είναι σαφείς.
- Επισημαίνεται ότι οι παραπάνω απαιτούμενες δηλώσεις συνεργασίας δεν απαιτούνται όταν στον διαγωνισμό συμμετέχει ο ίδιος οίκος κατασκευής ή αντιπροσώπευσης εξοπλισμού των υδρομέτρων, των ασύρματων μεταδοτών σήματος, κ.λπ. Η σχέση του διαγωνιζόμενου με τον οίκο κατασκευής των υδρομέτρων και των ασύρματων μεταδοτών σήματος, δεσμεύουν τον διαγωνιζόμενο και εξασφαλίζουν την Υπηρεσία σχετικά με την απρόσκοπτη και ορθή υλοποίηση του συνολικού συστήματος.
- Για τους ημεδαπούς νοείται «Υπεύθυνη δήλωση» σύμφωνα με το άρθρο 8 του ν. 1599/1986 του νομίμου εκπροσώπου του νομικού προσώπου ή «Υπεύθυνη δήλωση» του φυσικού προσώπου με θεωρημένο το γνήσιο της υπογραφής του υπογράφοντος, ενώπιον δικαστικής ή διοικητικής αρχής ή συμβολαιογράφου ή αρμόδιου επαγγελματικού οργανισμού. Για τους αλλοδαπούς νοείται κείμενο ανάλογης αποδεικτικής αξίας, νομίμως υπογεγραμμένο και επικυρωμένο είτε από το αρμόδιο Προξενείο της χώρας αυτής είτε με την επίθεση της σφραγίδας "Apostile" σύμφωνα με την συνθήκη της Χάγης της 05.10.1961 (που κυρώθηκε με τον Ν. 1497/1984), ώστε να πιστοποιείται η γνησιότητά του, το οποίο θα συνοδεύεται από επίσημη μετάφραση στα Ελληνικά κατά τα οριζόμενα στο άρθρο 454 του Κώδικα Πολιτικής Δικονομίας και 36 του Κώδικα περί Δικηγόρων.
- Με την υποβολή της Προσφοράς θεωρείται βέβαιο, ότι ο υποψήφιος Ανάδοχος έχει λάβει γνώση και είναι απολύτως ενήμερος από κάθε πλευρά των τοπικών συνθηκών εκτέλεσης, των πηγών προέλευσης των πάσης φύσης υλικών, ειδών εξοπλισμού, κλπ. και ότι έχει μελετήσει όλα τα στοιχεία που περιλαμβάνονται στον φάκελο του Διαγωνισμού.
- Αντιπροσφορά ή τροποποίηση της Προσφοράς ή πρόταση που κατά την κρίση της αρμόδιας Επιτροπής εξομοιώνεται με αντιπροσφορά είναι απαράδεκτη και δεν λαμβάνεται υπόψη. Σημειώνεται ότι ισχύει η αρχή της ίσης μεταχείρισης των υποψηφίων αναδόχων εκ μέρους της Υπηρεσίας και ότι όριο σε αυτές αποτελεί η μη ουσιώδης τροποποίηση των προσφορών.
- Όλα τα ανωτέρω στοιχεία της Τεχνικής Προσφοράς του προσφέροντος υποβάλλονται από αυτόν ηλεκτρονικά σε μορφή αρχείου τύπου pdf και προσκομίζονται κατά περίπτωση από αυτόν, μαζί με τα υπόλοιπα έγγραφα των Δικαιολογητικών Συμμετοχής, το αργότερο έως την ημερομηνία αποσφράγισης του διαγωνισμού (με διαβιβαστικό όπου θα αναφέρονται αναλυτικά τα προσκομιζόμενα δικαιολογητικά). Όταν υπογράφονται από τον ίδιο φέρουν ψηφιακή υπογραφή.
- Τα ανωτέρω στοιχεία της Τεχνικής Προσφοράς που έχουν υποβληθεί με την ηλεκτρονική προσφορά και απαιτούνται να προσκομισθούν στην Υπηρεσία εντός της ανωτέρω αναφερόμενης προθεσμίας είναι τα δικαιολογητικά και στοιχεία που δεν έχουν εκδοθεί/ συνταχθεί από τον ίδιο τον οικονομικό φορέα και κατά συνέπεια δεν φέρουν την ψηφιακή του υπογραφή. Ως τέτοια στοιχεία ενδεικτικά είναι πιστοποιητικά και εγκρίσεις που έχουν εκδοθεί από δημόσιες αρχές ή άλλους φορείς όπως πιστοποιητικά CE, ISO κλπ.
- Τα ηλεκτρονικά υποβαλλόμενα Τεχνικά Φυλλάδια (Prospectus) και εγχειρίδια (manuals), θα πρέπει να είναι ψηφιακά υπογεγραμμένα από τον κατασκευαστικό οίκο. Σε αντίθετη περίπτωση θα πρέπει να συνοδεύονται από υπεύθυνη δήλωση του προσφέροντα, στην οποία θα δηλώνεται ότι τα αναγραφόμενα σε αυτά στοιχεία ταυτίζονται με τα στοιχεία των τεχνικών φυλλαδίων (Prospectus) και εγχειριδίων (manuals) του κατασκευαστικού οίκου. Τα Τεχνικά Φυλλάδια και εγχειρίδια δεν απαιτείται να προσκομισθούν και σε έντυπη μορφή εντός της ανωτέρω αναφερθείσας προθεσμίας. Η Υπηρεσία



διατηρεί το δικαίωμα να απαιτήσει από τον προσφέροντα να προσκομίσει το σύνολο ή μέρος των τεχνικών φυλλαδίων ή/ και εγχειριδίων που έχει υποβάλει ηλεκτρονικά.

- Τα ISO, τα CE, κλπ. (εφόσον ζητείται να κατατεθούν), βεβαιώσεις, λοιπά πιστοποιητικά καθώς και τα τεχνικά φυλλάδια των κατασκευαστών (brochures, manuals, prospectus, σχέδια, κ.λπ.) θα πρέπει να είναι είτε στην Ελληνική είτε στην Αγγλική γλώσσα. Σε περίπτωση άλλης γλώσσας απαιτείται επίσημη μετάφραση στην Ελληνική.
- Σε περίπτωση που ζητείται κάποιο πιστοποιητικό κατασκευαστή ή οποιοδήποτε άλλο πιστοποιητικό προσφερόμενου υλικού ή λογισμικού (π.χ. ISO9001, κλπ.) το οποίο έχει λήξει πρόσφατα και η εταιρία ή το υλικό ή λογισμικό βρίσκεται σε διαδικασία επαναπιστοποίησης, είναι δυνατό να προσκομισθεί σχετική επιστολή του κατασκευαστή ή αντιπροσώπου του στην Ελλάδα που να δηλώνει ότι η εταιρία βρίσκεται σε διαδικασία επαναπιστοποίησης για την έκδοση του συγκεκριμένου πιστοποιητικού. Ωστόσο θα πρέπει να προσκομισθεί το σχετικό ληγμένο πιστοποιητικό που να αποδεικνύει ότι υπήρχε σχετική πιστοποίηση η οποία όμως έχει λήξει. Το λήξαν πιστοποιητικό δεν θα πρέπει να έχει ημερομηνία λήξης προγενέστερη των δυο (2) μηνών από την ημερομηνία διενέργειας του διαγωνισμού. Θεωρείται το διάστημα δυο (2) μηνών εύλογο ώστε να έχει επαναπιστοποιηθεί η εταιρία και να έχει στη διάθεσή της το πιστοποιητικό. Οι εν λόγω δηλώσεις, εφόσον είναι ξενόγλωσσες από αλλοδαπές εταιρίες, θα πρέπει να είναι νομίμως μεταφρασμένες και επικυρωμένες.
- Η μη έγκαιρη και προσήκουσα υποβολή των ως άνω δικαιολογητικών συνιστά λόγο αποκλεισμού του υποψήφιου Αναδόχου από τον Διαγωνισμό. Ως μη προσήκουσα εκλαμβάνεται οιαδήποτε υποβολή εγγράφων, η οποία κρίνεται από την αρμόδια Επιτροπή Αξιολόγησης ότι δεν συμφωνεί απολύτως με όλες τους ανωτέρω όρους και προϋποθέσεις, οι οποίες θεωρούνται όλες ουσιώδεις.

#### ✓ Γενικές Αρχές

Για το σύνολο του εξοπλισμού που περιλαμβάνεται στην εν λόγω πράξη ακολουθούν αναλυτικές τεχνικές προδιαγραφές. Όλα τα σημεία των προδιαγραφών που ακολουθούν είναι απαραίτητα, σε οποιοδήποτε σημείο δεν συμφωνούν οι προμηθευτές ή δεν αναφέρονται με σαφήνεια κατά την κρίση της υπηρεσίας μας θα αξιολογούνται ανάλογα με τη βαρύτητα των προδιαγραφών που δεν εκπληρώνουν.

Είναι απόλυτα αναγκαίο τα συστήματα αυτοματισμού να μπορούν να προσαρμοστούν στις απαιτήσεις της συγκεκριμένης προμήθειας. Τα συστήματα αυτά πρέπει να διαθέτουν εύχρηστα και φιλικά εργαλεία ανάπτυξης και παραμετροποίησης. Η σχεδιάσή τους πρέπει να γίνει με γνώμονα την εξοικονόμηση χώρου, η δικτύωσή τους να είναι ευέλικτη, να συνδέονται εύκολα με συστήματα ελέγχου και να διαθέτουν γρήγορους χρόνους ανταπόκρισης. Τα συστήματα αυτά πρέπει να είναι ευρέως διαδεδομένα στην ελληνική αγορά, ώστε να υπάρχει η δυνατότητα εξεύρεσης εναλλακτικών λύσεων για υπηρεσίες συντήρησης, ανάπτυξης και θέσης σε λειτουργία.

Δίνεται ιδιαίτερη βαρύτητα στη χρήση εξοπλισμού που αποδεδειγμένα συνεργάζεται άψογα μεταξύ του (π.χ. λογισμικά).

### ✓ Τεχνικοί Κανονισμοί

Κατά τη διάρκεια της υλοποίησης της προμήθειας βρίσκουν εφαρμογή οι ακόλουθοι κανονισμοί:

- Οι γενικοί τεχνικοί κανονισμοί, οδηγίες και κανόνες κατά DIN, VDE, VDI, DVGW και οδηγίες TUV για εγκαταστάσεις σε νερά και λύματα, DIN 18306, DIN 18379, DIN18380, DIN 18381, DIN 18382, DIN 18421.
- Ο γενικός κανονισμός διαχείρισης της αρχής υδάτινων πόρων.
- Οι κανονισμοί και οδηγίες της ΔΕΗ ως παρόχου ηλεκτρικής τροφοδοσίας σχετικά με τις εσωτερικές και εξωτερικές ηλεκτρικές εγκαταστάσεις.
- Οι τεχνικοί κανονισμοί της ανεξάρτητης αρχής τηλεπικοινωνιών.
- Κανονισμοί πυρασφάλειας.
- Οι ακόλουθες τεχνικές προδιαγραφές:

Ο ανάδοχος είναι υπεύθυνος να επιβεβαιώσει τις περιγραφόμενες υπηρεσίες και να επισημάνει γραπτώς τις όποιες αλλαγές απαιτούνται ώστε να επιτευχθούν οι αναγκαίες λειτουργίες του συστήματος, καθώς και να δηλώσει τα αντίστοιχα κόστη κατά την προσφορά του.

Όλες οι εργασίες πρέπει να εκτελεστούν κατάλληλα σε συμφωνία με τα κείμενα των προδιαγραφών και τους κανονισμούς του εμπορίου και της τεχνολογίας καθώς και τις τέχνες και επιστήμες. Στις προσφερόμενες τιμές πρέπει να είναι συνυπολογισμένα όλα τα κόστη υπηρεσιών, προμήθειας και λοιπών εργασιών που είναι μέρος της προμήθειας και εγκατάστασης του εξοπλισμού, εξαιρουμένων λειτουργικών δαπανών που δε σχετίζονται με την εγκατάσταση. Επίσης, πρέπει να είναι συνυπολογισμένα τα κόστη για όλα τα επί μέρους υλικά, τα οποία είναι αναγκαία για την εγκατάσταση του εξοπλισμού και την παράδοσή του ως έτοιμου για λειτουργία.

### ✓ Λοιποί κανονισμοί εκτέλεσης εργασιών

Τα ακόλουθα πρότυπα, οδηγίες και κανονισμοί, σύμφωνα με την τρέχουσα έκδοσή τους, πρέπει να βρίσκουν εφαρμογή:

- VDE 0100 για την κατασκευή εγκαταστάσεων υψηλής τάσης με ονομαστικές τάσεις ως 1000V
- VDE 0101 για την κατασκευή εγκαταστάσεων υψηλής τάσης με ονομαστικές τάσεις άνω των 1000V
- VDE 0105για τη λειτουργία εγκαταστάσεων υψηλής τάσης
- VDE 0108 για την κατασκευή και λειτουργία εγκαταστάσεων υψηλής τάσης σε μέρη συνάθροισης ατόμων, αποθήκες και χώρους εργασίας
- VDE 0125 περί ηλεκτρικών εγκαταστάσεων κατά την κατασκευή κτιρίων
- VDE 0165 για την κατασκευή ηλεκτρικών εγκαταστάσεων σε χώρους παραγωγής και επικίνδυνες περιοχές
- VDE 0228 για τις μετρήσεις όταν συστήματα τηλεδιαχείρισης επηρεάζονται από τριφασικά συστήματα
- VDE 0510 για τους συσσωρευτές και τα συστήματά τους
- VDE 0800 για εγκαταστάσεις τηλεπικοινωνιών
- DIN 18382 για τα ηλεκτρικά καλώδια και γραμμές σε κτίρια
- VDE 60204, VDE 0107, VDE 0271, VDE 0190
- DIN V ENV 61024-1, E DIN IEC 61024-1-2, για την προστασία από κεραυνούς

“ΕΝΤΥΠΑ Α” – ΕΝΤΥΠΑ ΤΕΧΝΙΚΗΣ ΠΡΟΣΦΟΡΑΣ

**Σημείωση:** Παρακάτω ακολουθούν πίνακες στοιχείων τεχνικής προσφοράς, οι οποίοι πρέπει υποχρεωτικά να συμπληρωθούν από τον Διαγωνιζόμενο με παραπομπές στις αντίστοιχες αναλυτικές τεχνικές προδιαγραφές της προσφοράς του.

---

A/A	ΠΕΡΙΓΡΑΦΗ ΕΞΟΠΛΙΣΜΟΥ	ΚΑΤΑΣΚΕΥΑΣΤΗΣ/ ΤΥΠΟΣ	ΠΑΡΑΠΟΜΠΗ
1.	Ψηφιακός υδρομετρητής AMR		
2.	Διάταξη (gateway) συλλογής δεδομένων ψηφιακών υδρομετρητών μέσω δικτύου LORAWAN		
3.	Λογισμικό επικοινωνιών για συλλογή δεδομένων ψηφιακών υδρομετρητών (Άδεια)		
4.	Λογισμικό απεικόνισης συλλεγόμενων μετρήσεων (Άδεια)		
5.	Λογισμικό επεξεργασίας και διαχείρισης συλλεγόμενων μετρήσεων (Άδεια)		
6.	Λογισμικό πύλης ή mobile App διαχείρισης ύδρευσης (Άδεια)		
7.	Λογισμικό υδατικού ισοζυγίου (Άδεια)		
8.	Λογισμικό διαχείρισης συμβάντων και τυποποιημένων διαδικασιών (Άδεια)		
A/A	ΠΕΡΙΓΡΑΦΗ ΕΡΓΑΣΙΩΝ	ΕΓΚΑΤΑΣΤΑΤΗΣ	
1.	Ανάπτυξη και Παραμετροποίηση των ανωτέρω Εφαρμογών και Θέση σε Λειτουργία του Συστήματος		
2.	Εργασίες εγκατάστασης υδρομέτρων και λοιπού εξοπλισμού και παραμετροποίησης ασύρματων μεταδοτών σήματος		

Ο προσφέρων

**ΠΑΡΑΡΤΗΜΑ ΙΧ – Έντυπο Οικονομικής Προσφοράς**

ΕΛΛΗΝΙΚΗ ΔΗΜΟΚΡΑΤΙΑ  
ΠΕΡΙΦΕΡΕΙΑ ΠΕΛΟΠΟΝΝΗΣΟΥ  
ΠΕΡΙΦΕΡΕΙΑΚΗ ΕΝΟΤΗΤΑ ΚΟΡΙΝΘΙΑΣ  
ΔΗΜΟΣ ΒΕΛΟΥ - ΒΟΧΑΣ

**Τίτλος πράξης:**  
«Προμήθεια και εγκατάσταση ψηφιακών υδρομετρητών  
στο Δήμο Βέλου – Βόχας, Δ.Ε. Βόχας»  
**ΠΡΟΫΠΟΛΟΓΙΣΜΟΣ: 2.480.000,00 € (με Φ.Π.Α.)**

**ΕΝΤΥΠΟ ΟΙΚΟΝΟΜΙΚΗΣ ΠΡΟΣΦΟΡΑΣ**

<b>ΠΡΟΓΡΑΜΜΑ</b>	<b>ΥΠΟΥΡΓΕΙΟΥ ΠΕΡΙΒΑΛΛΟΝΤΟΣ ΚΑΙ ΕΝΕΡΓΕΙΑΣ</b>
<b>ΠΡΟΣΚΛΗΣΗ</b>	<b>ΤΑ-01 Ταμείο Ανάκαμψης Αναγνωριστικό 16850</b>
<b>ΤΙΤΛΟΣ ΠΡΟΣΚΛΗΣΗΣ</b>	<b>ΠΥΛΩΝΑΣ ΑΝΑΚΑΜΨΗΣ 1 «ΠΡΑΣΙΝΗ ΜΕΤΑΒΑΣΗ»</b>
<b>ΑΞΟΝΑΣ ΠΡΟΤΕΡΑΙΟΤΗΤΑΣ</b>	<b>1.4 «Αειφόρος χρήση των πόρων, ανθεκτικότητα στην κλιματική αλλαγή και διατήρηση της βιοποικιλότητας»</b>
<b>ΤΑΜΕΙΟ ΑΝΑΚΑΜΨΗΣ ΚΑΙ ΑΝΘΕΚΤΙΚΟΤΗΤΑΣ</b>	

**ΔΗΜΟΣ ΒΕΛΟΥ - ΒΟΧΑΣ**  
**Δ.Ε. Βόχας**

**“ΕΝΤΥΠΟ Α” – ΤΙΜΟΛΟΓΙΟ ΠΡΟΣΦΟΡΑΣ**

**Σημείωση: Γενικοί όροι Τιμολογίου Προσφοράς**

1. Όλες οι προμήθειες, εγκαταστάσεις και λοιπές υπηρεσίες που προσφέρονται με το παρόν τιμολόγιο υπερκαλύπτουν σε όλα τους τα σημεία τις απαιτήσεις των τευχών δημοπράτησης.
2. Με τα ακόλουθα άρθρα του τιμολογίου προσφοράς καλύπτονται πλήρως όλες οι δαπάνες για την εκτέλεση του συνόλου των προμηθειών, εργασιών και υπηρεσιών που προδιαγράφονται στα συμβατικά τεύχη του Διαγωνισμού και της προσφοράς του Διαγωνιζόμενου Προμηθευτή. Τυχόν δαπάνες, προμήθειες, εργασίες ή υπηρεσίες που δεν αναφέρονται ρητά, αυτές θεωρούνται ότι έχουν περιληφθεί ανοιγμένες στα υπόλοιπα άρθρα του τιμολογίου - προσφοράς και έτσι με τα άρθρα του τιμολογίου - προσφοράς αυτού καλύπτεται το σύνολο των προμηθειών, εργασιών, υπηρεσιών, δαπανών ως ενιαίο σύνολο/ σύστημα που απαιτούνται με βάση τα τεύχη δημοπράτησης και την προσφορά του Διαγωνιζόμενου Προμηθευτή.
3. Δεν επιτρέπεται η υπέρβαση του προϋπολογισμού για κάθε προσφερόμενο κωδικό/είδος.

**ΕΝΤΥΠΑ ΟΙΚΟΝΟΜΙΚΗΣ ΠΡΟΣΦΟΡΑΣ**

<b>Ψηφιακοί Μετρητές Κατανάλωσης Νερού Δ.Ε. Βόχας</b>				
<b>A/A</b>	<b>ΠΕΡΙΓΡΑΦΗ ΕΞΟΠΛΙΣΜΟΥ</b>	<b>ΠΟΣΟΤΗΤΑ</b>	<b>ΤΙΜΗ ΜΟΝΑΔΟΣ</b>	<b>ΣΥΝΟΛΟ</b>
1	Ψηφιακός υδρομετρητής AMR	2.750		
2	Παρελκόμενος υδραυλικός εξοπλισμός σύνδεσης ψηφιακού υδρομετρητή	2.750		
3	Διάταξη (gateway) συλλογής δεδομένων ψηφιακών υδρομετρητών μέσω δικτύου LORAWAN	28		
4	Συσκευή χειρός συλλογής μετρήσεων AMR	5		
5	Λογισμικό επικοινωνιών για συλλογή δεδομένων ψηφιακών υδρομετρητών (Network Server) (Άδεια)	1		
6	Λογισμικό απεικόνισης συλλεγόμενων μετρήσεων (Άδεια)	1		
7	Λογισμικό επεξεργασίας και διαχείρισης συλλεγόμενων μετρήσεων (Άδεια)	1		
8	Λογισμικό πύλης ή mobile App διαχείρισης ύδρευσης (Άδεια)	1		
9	Λογισμικό υδατικού ισοζυγίου (Άδεια)	1		
10	Λογισμικό διαχείρισης συμβάντων και τυποποιημένων διαδικασιών (Άδεια)	1		
11	Εργασία εγκατάστασης ψηφιακού υδρομετρητή και υδραυλικού εξοπλισμού	2.750		
12	Εργασία εξυγίανσης φρεατίου ψηφιακού υδρομετρητή	2.750		
13	Εργασία εγκατάστασης και προγραμματισμού διάταξης συλλογής δεδομένων	28		
14	Ανάπτυξη και Παραμετροποίηση Εφαρμογής λογισμικού επικοινωνιών για την συλλογή δεδομένων ψηφιακών υδρομετρητών	1		

15	Ανάπτυξη και Παραμετροποίηση Εφαρμογής λογισμικού απεικόνισης συλλεγόμενων μετρήσεων	1		
16	Ανάπτυξη και Παραμετροποίηση Εφαρμογής λογισμικού επεξεργασίας και διαχείρισης συλλεγόμενων μετρήσεων	1		
17	Ανάπτυξη και Παραμετροποίηση Εφαρμογής λογισμικού πύλης ή mobile App διαχείρισης ύδρευσης	1		
18	Ανάπτυξη και Παραμετροποίηση Εφαρμογής λογισμικού υδατικού ισοζυγίου	1		
19	Ανάπτυξη και Παραμετροποίηση Εφαρμογής λογισμικού για την διασύνδεσης λογισμικών AMR-ψηφιακών υδρομετρητών με υφιστάμενα πληροφοριακά συστήματα υπηρεσίας	1		
20	Ανάπτυξη και Παραμετροποίηση Εφαρμογής λογισμικού ενοποίησης βάσεων δεδομένων εφαρμογών	1		
21	Ανάπτυξη και Παραμετροποίηση Εφαρμογής διαχείρισης συμβάντων και τυποποιημένων διαδικασιών	1		
22	Κεντρικός ηλεκτρονικός υπολογιστής	1		
23	Φορητός ηλεκτρονικός υπολογιστής	1		
24	Εργασίες εγκατάστασης Η/Υ ΚΣΕ	1		
25	Εργασίες εγκατάστασης λογισμικών ΚΣΕ	1		
<b>ΣΥΝΟΛΙΚΟ ΚΟΣΤΟΣ Ψηφιακοί Μετρητές Κατανάλωσης Νερού</b>				



ΥΠΗΡΕΣΙΕΣ Δ.Ε. Βόχας				
Α/Α	ΠΕΡΙΓΡΑΦΗ	ΠΟΣΟΤΗΤΑ	ΤΙΜΗ ΜΟΝΑΔΟΣ	ΣΥΝΟΛΟ
1	Δοκιμαστική Λειτουργία έξι (6) μηνών	1		
2	Εκπαίδευση	1		
3	Τεκμηρίωση	1		
<b>ΣΥΝΟΛΙΚΟ ΚΟΣΤΟΣ ΥΠΗΡΕΣΙΕΣ</b>				

Συνολική προσφορά Δ.Ε. Βόχας		
Α/Α	Περιγραφή	ΚΟΣΤΟΣ (ΟΛΟΓΡΑΦΩΣ)
1	Ψηφιακοί Μετρητές Κατανάλωσης νερού	
2	Λοιπές Υπηρεσίες	
<b>ΣΥΝΟΛΟ ΧΩΡΙΣ ΦΠΑ</b>		
<b>Φ.Π.Α. 24%</b>		
<b>ΣΥΝΟΛΙΚΗ ΠΡΟΣΦΟΡΑ</b>		

(Αριθμητικά) : .....€. (πλέον Φ.Π.Α.)

(Ολογράφως) : ..... €. (πλέον Φ.Π.Α.)

Ο Προσφέρων

**ΠΑΡΑΡΤΗΜΑ Χ – Υπόδειγμα περιεχομένου Υ.Δ. περί μη ρωσικής εμπλοκής**

Το περιεχόμενο της Υ.Δ. περί της μη συνδρομής των καταστάσεων ρωσικής εμπλοκής, που περιγράφονται στην παρ. 2.2.3..5.α της παρούσας, είναι το ακόλουθο:

*«Δηλώνω υπεύθυνα ότι δεν υπάρχει ρωσική συμμετοχή στον οικονομικό φορέα που εκπροσωπώ και συμμετέχει στη διαδικασία ανάθεσης της παρούσας σύμβασης, σύμφωνα με τους περιορισμούς που περιλαμβάνονται στο άρθρο 5ια του κανονισμού του Συμβουλίου (ΕΕ) αριθ. 833/2014 της 31ης Ιουλίου 2014 σχετικά με περιοριστικά μέτρα λόγω των ενεργειών της Ρωσίας που αποσταθεροποιούν την κατάσταση στην Ουκρανία, όπως τροποποιήθηκε από τον με αριθ. 2022/576 Κανονισμό του Συμβουλίου (ΕΕ) της 8ης Απριλίου 2022.*

Συγκεκριμένα δηλώνω ότι:

*(α) ο οικονομικός φορέας που εκπροσωπώ (και κανένας από τους οικονομικούς φορείς που εκπροσωπούν μέλη της ένωσης μας), [εφόσον πρόκειται για ένωση οικονομικών φορέων] δεν είναι Ρώσος υπήκοος, ούτε φυσικό ή νομικό πρόσωπο, οντότητα ή φορέας εγκατεστημένος στη Ρωσία·*

*(β) ο οικονομικός φορέας που εκπροσωπώ (και κανένας από τους οικονομικούς φορείς που εκπροσωπούν μέλη της ένωσης μας, [εφόσον πρόκειται για ένωση οικονομικών φορέων] δεν είναι νομικό πρόσωπο, οντότητα ή φορέας του οποίου τα δικαιώματα ιδιοκτησίας κατέχει άμεσα ή έμμεσα σε ποσοστό άνω του πενήντα τοις εκατό (50%) οντότητα αναφερόμενη στο στοιχείο α) της παρούσας παραγράφου ·*

*(γ) τόσο ο υπεύθυνα δηλώνων, όσο και ο οικονομικός φορέας που εκπροσωπώ δεν είμαστε φυσικό ή νομικό πρόσωπο, οντότητα ή όργανο που ενεργεί εξ ονόματος ή κατ' εντολή οντότητας που αναφέρεται στα σημεία (α) ή (β) παραπάνω,*

*(δ) δεν υπάρχει συμμετοχή φορέων και οντοτήτων που απαριθμούνται στα ανωτέρω σημεία α) έως γ), άνω του 10 % της αξίας της σύμβασης των υπεργολάβων, προμηθευτών ή φορέων στις ικανότητες των οποίων να στηρίζεται ο οικονομικός φορέας τον οποίον εκπροσωπώ.»*

**ΠΑΡΑΡΤΗΜΑ ΧΙ – ΑΠΟΔΕΙΚΤΙΚΟ ΚΑΤΑΘΕΣΗΣ**

**ΑΠΟΔΕΙΚΤΙΚΟ ΚΑΤΑΘΕΣΗΣ**

Φακέλου Δικαιολογητικών συμμετοχής – τεχνικής / οικονομικής προσφοράς

ΠΡΟΣ  
ΔΗΜΟ ΒΕΛΟΥ ΒΟΧΑΣ  
ΣΠΥΡΟΥ ΚΟΚΚΩΝΗ 2  
ΖΕΥΓΟΛΑΤΙΟ ΚΟΡΙΝΘΙΑΣ  
ΤΚ 20006  
2741360518

(τίθεται σφραγίδα πρωτοκόλλου)

Υπ' όψιν

Επιτροπής διενέργειας διαγωνισμού και αξιολόγησης υποβαλλόμενων προσφορών

Ο κάτωθι οικονομικός φορέας, υπέβαλλε φάκελο δικαιολογητικών συμμετοχής – τεχνικής /  
οικονομικής προσφοράς για την  
«Προμήθεια και εγκατάσταση ψηφιακών υδρομετρητών  
στο Δήμο Βέλου – Βόχας, Δ.Ε. Βόχας»

πλήρης επωνυμία όπως αναγράφεται στην επίσημη σφραγίδα (συμπεριλαμβάνεται και ο διακριτικός τίτλος)

Αριθμός Φορολογικού Μητρώου (Α.Φ.Μ.) -----

Ταχυδρομική διεύθυνση

Οδός - αριθμός -----

Πόλη- Τ.Κ.-----

Αρμόδιος/αρμόδιοι

Όνοματεπώνυμο -----

Αριθμός/οι Τηλεφώνου -----

Διεύθυνση Ηλεκτρονικού Ταχυδρομείου -----

Διεύθυνση Δικτυακού Τόπου (εάν υπάρχει) -----

Ημερομηνία,